

Lp.	Podst	Opis i wyliczenia	j.m.	Poszcz	Razem
<b>1</b>		<b>Budynek toalety miejskiej</b>			
<b>1.1</b>		<b>Przygotowanie terenu pod budowę</b>			
1	<b>KNR 2-31</b>	Rozebranie chodników, wysepek przystankowych i przejść dla pieszych z płyt betonowych 35x35x5 cm na podsypce piaskowej	m <sup>2</sup>		
d.1.	<b>0815-01</b>				
1		4.0*2.5+11.0*1.5	m <sup>2</sup>	26.500	
				<b>RAZEM</b>	<b>26.500</b>
2	<b>KNR 2-31</b>	Rozebranie obrzeży 8x30 cm na podsypce piaskowej	m		
d.1.	<b>0814-02</b>				
1		15.0*2+2.5+1.0	m	33.500	
				<b>RAZEM</b>	<b>33.500</b>
3	<b>KNR 2-31</b>	Rozebranie ław pod obrzeża z betonu	m <sup>3</sup>		
d.1.	<b>0812-03</b>				
1		0.03*(15.0*2+2.5+1.0)	m <sup>3</sup>	1.005	
				<b>RAZEM</b>	<b>1.005</b>
4	<b>KNR 2-01</b>	Wykopy liniowe o ścianach pionowych pod fundamenty, rurociągi, kolektory w gruntach suchych kat.III-IV z wydobyciem urobku łopata lub wyciągiem ręcznym; głębokość do 1.5 m, szerokość 1.6-2.5 m	m <sup>3</sup>		
d.1.	<b>0317-0202</b>				
1		10.7*6.2*0.49+1.55*0.7*(9.3*2+4.5*2)+1.6*2.4*0.7	m <sup>3</sup>	65.141	
				<b>RAZEM</b>	<b>65.141</b>
5	<b>KNR 4-01</b>	Zasypanie wykopów ziemią z ukopów z przerzutem ziemi na odległość do 3 m i ubiciem warstwami co 15 cm w gruncie kat. IV	m <sup>3</sup>		
d.1.	<b>0105-03</b>				
1		poz.4-poz.8-poz.9-0.75*(9.3*2+4.5*2)*0.24-poz.24-poz.18*0.15-9.06*4.26*0.49-poz.86*0.03-poz.87*0.3*0.08-poz.88*0.1	m <sup>3</sup>	31.389	
				<b>RAZEM</b>	<b>31.389</b>
6	<b>KNR 4-01</b>	Wywóz ziemi samochodami samowładowczymi na odległość 5 km grunt kat. IV - bez kosztów składowania i utylizacji odpadów	m <sup>3</sup>		
d.1.	<b>0108-07</b>				
1	<b>0108-08</b>	poz.4-poz.5	m <sup>3</sup>	33.752	
				<b>RAZEM</b>	<b>33.752</b>
7	<b>KNR 4-01</b>	Wywiezienie gruzu sprzymowanego samochodami samowładowczymi na odległość 5 km - bez kosztów składowania i utylizacji odpadów	m <sup>3</sup>		
d.1.	<b>0108-11</b>				
1	<b>0108-12</b>	poz.1*0.05+poz.2*0.08*0.3+poz.3	m <sup>3</sup>	3.134	
				<b>RAZEM</b>	<b>3.134</b>
<b>1.2</b>		<b>Betonowanie</b>			
8	<b>KNR 2-02</b>	Podkłady betonowe na podłożu gruntowym - B15	m <sup>3</sup>		
d.1.	<b>1101-01</b>				
2		0.4*0.1*(9.3*2+4.5*2)+0.55*1.31*0.1	m <sup>3</sup>	1.176	
				<b>RAZEM</b>	<b>1.176</b>
9	<b>KNR 2-02</b>	Ławy fundamentowe prostokątne żelbetowe, szerokości do 0,6 m - z zastosowaniem pompy do betonu B20	m <sup>3</sup>		
d.1.	<b>0202-01</b>				
2		0.35*0.35*(9.3*2+4.5*2)+0.5*1.26*0.35	m <sup>3</sup>	3.602	
				<b>RAZEM</b>	<b>3.602</b>
10	<b>KNR 2-02</b>	Belki i podciągi, żelbetowe; stosunek deskowanego obwodu do przekroju do 12 - z zastosowaniem pompy do betonu - łukowe - B25	m <sup>3</sup>		
d.1.	<b>0210-03</b>				
2	<b>NW1</b>	0.24*0.24*2.5*2	m <sup>3</sup>	0.288	
				<b>RAZEM</b>	<b>0.288</b>
11	<b>KNR 2-02</b>	Belki i podciągi, żelbetowe; stosunek deskowanego obwodu do przekroju do 12 - z zastosowaniem pompy do betonu - B25	m <sup>3</sup>		
d.1.	<b>0210-03</b>				
2	<b>N1</b>	0.24*0.4*3.2	m <sup>3</sup>	0.307	
				<b>RAZEM</b>	<b>0.307</b>
12	<b>KNR 2-02</b>	Wieżce monolityczne na ścianach zewnętrznych o szerokości do 30 cm - B25	m <sup>3</sup>		
d.1.	<b>0212-12</b>				
2	<b>W1</b>	0.25*0.25*(9.3*2+4.5*2-0.5*2-3.2)	m <sup>3</sup>	1.463	
				<b>RAZEM</b>	<b>1.463</b>
13	<b>KNR 2-02</b>	Nakrywy kominów o średniej grubości 8 cm	m <sup>2</sup>		
d.1.	<b>0219-05</b>				
2		1.36*0.58	m <sup>2</sup>	0.789	
				<b>RAZEM</b>	<b>0.789</b>
14	<b>KNR 2-02</b>	Przygotowanie i montaż zbrojenia elementów budynków i budowli - pręty gładkie	t		
d.1.	<b>0290-01</b>				
2		0.071+0.005	t	0.076	
				<b>RAZEM</b>	<b>0.076</b>

Lp.	Podst	Opis i wyliczenia	j.m.	Poszcz	Razem
15	<b>KNR 2-02</b>	Przygotowanie i montaż zbrojenia elementów budynków i budowli - pręty żelazne	t		
d.1.	<b>0290-02</b>				
2		0.236	t	0.236	
				<b>RAZEM</b>	<b>0.236</b>
<b>1.3 Roboty izolacyjne</b>					
16	<b>KNR BC-02</b>	Uszczelnienie zewnętrzne części podziemnych budynków i budowli z bitumicznej powłoki grubowarstwowej na powierzchniach ścian betonowych narażonych na działanie wilgoci gruntowej; grubość warstwy 1,5 mm	m <sup>2</sup>		
d.1.	<b>0305-04</b>				
3	<b>fundament</b>	0.35*(9.3*4+4.5*4+0.5*2+1.26*2)	m <sup>2</sup>	20.552	
				<b>RAZEM</b>	<b>20.552</b>
17	<b>KNR BC-02</b>	Uszczelnienie zewnętrzne części podziemnych budynków i budowli z bitumicznej powłoki grubowarstwowej na powierzchniach ścian murowanych narażonych na działanie wilgoci gruntowej; grubość warstwy 2,0 mm	m <sup>2</sup>		
d.1.	<b>0305-01</b>				
3	<b>fundament</b>	0.6*(0.38*2+1.16*2+9.3*4+4.5*4)	m <sup>2</sup>	34.968	
				<b>RAZEM</b>	<b>34.968</b>
18	<b>KNR 2-02</b>	Izolacje cieplne i przeciwdźwiękowe z płyt styropianowych pionowe na emulsji bitumicznej - 15 cm	m <sup>2</sup>		
d.1.	<b>0609-08</b>				
3	<b>fundament</b>	0.73*(9.3*2+4.5*2+0.12*8)	m <sup>2</sup>	20.849	
				<b>RAZEM</b>	<b>20.849</b>
19	<b>KNR 2-02</b>	Izolacja z folii fundamentowej	m <sup>2</sup>		
d.1.	<b>0607-02</b>				
3		0.73*(9.3*2+4.5*2+0.27*8)	m <sup>2</sup>	21.725	
				<b>RAZEM</b>	<b>21.725</b>
20	<b>KNR 2-02</b>	Izolacje fundamentów z folii PE - 2 warstwy	m <sup>2</sup>		
d.1.	<b>0607-01</b>				
3		0.35*(9.3*2+4.5*2)+0.5*1.26	m <sup>2</sup>	10.290	
				<b>RAZEM</b>	<b>10.290</b>
21	<b>KNR 2-02</b>	Izolacje murów fundamentowych z folii PE - 2 warstwy	m <sup>2</sup>		
d.1.	<b>0607-01</b>				
3		0.24*(9.3*2+4.5*2)+0.38*1.16	m <sup>2</sup>	7.065	
				<b>RAZEM</b>	<b>7.065</b>
22	<b>KNR BC-02</b>	Uszczelnienie zewnętrzne części budynków i budowli z bitumicznej powłoki grubowarstwowej na powierzchniach ścian murowanych narażonych na działanie wody bezciśnieniowej; grubość warstwy 2,5 mm	m <sup>2</sup>		
d.1.	<b>0305-02</b>				
3	<b>komin</b>	1.16*0.38	m <sup>2</sup>	0.441	
				<b>RAZEM</b>	<b>0.441</b>
<b>1.4 Roboty murowe</b>					
23	<b>NNRNKB</b>	(z.1) Ściany bud.jednokondygn., o wys. do 4,5 m i grubości 25 cm na zaprawie cementowej z bloczków betonowych	m <sup>2</sup>		
d.1.	<b>202 0137-02</b>				
4		0.6*(9.3*2+4.5*2)	m <sup>2</sup>	16.560	
				<b>RAZEM</b>	<b>16.560</b>
24	<b>NNRNKB</b>	(z.1) Fundamenty z bloczków betonowych na zaprawie cementowej	m <sup>3</sup>		
d.1.	<b>202 0136-02</b>				
4		0.38*1.16*0.75	m <sup>3</sup>	0.331	
				<b>RAZEM</b>	<b>0.331</b>
25	<b>KNR 2-02</b>	Ścianki działowe z płytek piano- lub gazobetonowych grubości 12 cm	m <sup>2</sup>		
d.1.	<b>0121-03</b>				
4		2.66*(4.26+2.4+1.36+1.74+1.33+1.95)-1.0*2.05*4+0.69*(4.26+2.4+1.36+1.74+1.33+1.95)-0.9*0.69/2*5	m <sup>2</sup>	33.932	
				<b>RAZEM</b>	<b>33.932</b>
26	<b>KNR 2-02</b>	Wieloprzewodowe kominy wolno stojące z cegieł 1/2x1/2 ceg.	m <sup>3</sup>		
d.1.	<b>0122-01</b>				
4		1.16*0.38*4.86	m <sup>3</sup>	2.142	
				<b>RAZEM</b>	<b>2.142</b>
27	<b>KNR 2-02</b>	Ściany budynków jednokondygnacyjnych o wysokości do 4.5 m z bloczków z bet.komórków.grubości 24 cm	m <sup>2</sup>		
d.1.	<b>0107-01</b>				
4		2.56*(9.3*2+4.5*2)+4.74*2.14/2*2-0.6*1.1*2-1.1*2.1-3.14*0.55^2*2	m <sup>2</sup>	75.270	
				<b>RAZEM</b>	<b>75.270</b>
28	<b>KNR 2-02</b>	Otwory na okna w ścianach murowanych grubości 1 ceg. z cegieł pojedynczych, bloczków i pustaków	szt		
d.1.	<b>0126-01</b>				
4		4	szt	4.000	
				<b>RAZEM</b>	<b>4.000</b>

Lp.	Podst	Opis i wyliczenia	j.m.	Poszcz	Razem
29 d.1. 4	<b>KNR 2-02</b> <b>0126-02</b>	Otwory na drzwi, drzwi balkonowe i wrota w ścianach murowanych grubości 1 ceg. z cegieł pojedynczych, bloczków i pustaków	szt		
		1	szt	1.000	
				<b>RAZEM</b>	<b>1.000</b>
<b>1.5 Roboty w zakresie wykonywania pokryć i konstrukcji dachowych i inne podobne roboty specjalistyczne</b>					
30 d.1. 5	<b>KNR-W 2-02</b> <b>0522-01</b>	Rynny dachowe półokrągłe o śr. 10 cm - montaż z gotowych elementów z blachy tytanowo-cynkowej	m		
		9.06*2	m	18.120	
				<b>RAZEM</b>	<b>18.120</b>
31 d.1. 5	<b>KNR-W 2-02</b> <b>0529-01</b>	Rury spustowe okrągłe o śr. 7 cm - montaż z gotowych elementów z blachy tytanowo-cynkowej	m		
		3.0*3	m	9.000	
				<b>RAZEM</b>	<b>9.000</b>
32 d.1. 5	<b>KNR 2-02</b> <b>0506-02</b>	Obróbki przy szerokości w rozwinięciu ponad 25 cm - z blachy tytanowo-cynkowej	m <sup>2</sup>		
		9.06*0.4*2+0.4*(5.04*1.23*2+0.38*2+1.16*1.35*2)+0.7*5.04*2*1.23	m <sup>2</sup>	22.443	
				<b>RAZEM</b>	<b>22.443</b>
33 d.1. 5	<b>KNR 2-02</b> <b>0515-07</b>	Obróbki wywiewek kanalizacyjnych w dachach krytych papą lub dachówką - z blachy tytanowo-cynkowej	szt.		
		3	szt.	3.000	
				<b>RAZEM</b>	<b>3.000</b>
34 d.1. 5	<b>KNR 2-02</b> <b>0406-02</b>	Murlaty - przekrój poprzeczny drewna ponad 180 cm <sup>2</sup> z tarcicy nasyconej	m <sup>3</sup> drew.		
		0.16*0.16*5.0*4	m <sup>3</sup> drew.	0.512	
				<b>RAZEM</b>	<b>0.512</b>
35 d.1. 5	<b>KNR 2-02</b> <b>0408-03</b>	Krokwie zwykłe, długość do 4.5 m przekrój poprzeczny drewna do 180 cm <sup>2</sup> z tarcicy nasyconej	m <sup>3</sup>		
		0.08*0.18*(101.5-0.9*4-0.7*2)	m <sup>3</sup>	1.390	
				<b>RAZEM</b>	<b>1.390</b>
36 d.1. 5	<b>KNR 2-02</b> <b>0408-02</b>	Kleszcze przekrój poprzeczny drewna do 180 cm <sup>2</sup> z tarcicy nasyconej	m <sup>3</sup>		
		0.04*0.16*3.1*24	m <sup>3</sup>	0.476	
				<b>RAZEM</b>	<b>0.476</b>
37 d.1. 5	<b>KNR 2-02</b> <b>0409-04</b>	Wymiany i rozpory, przekrój poprzeczny drewna do 180 cm <sup>2</sup> z tarcicy nasyconej	m <sup>3</sup>		
		0.08*0.18*(0.9*4+0.7*2)	m <sup>3</sup>	0.072	
				<b>RAZEM</b>	<b>0.072</b>
38 d.1. 5	<b>KNR K-05</b> <b>0102-01</b>	Mocowanie folii dachowej na krokwiach	m <sup>2</sup>		
		(9.06*5.7+3.6*0.25)*1.23	m <sup>2</sup>	64.627	
				<b>RAZEM</b>	<b>64.627</b>
39 d.1. 5	<b>KNR K-05</b> <b>0104-05</b>	Montaż kontrłat 30x40 mm na dachu bez deskowania, rozstaw krokwi do 80 cm	m <sup>2</sup>		
		(9.06*5.7+3.6*0.25)*1.23	m <sup>2</sup>	64.627	
				<b>RAZEM</b>	<b>64.627</b>
40 d.1. 5	<b>KNR 2-02</b> <b>0410-03</b>	Ołączenie połaci dachowych łątami 38x50 mm, o rozstawie 16-24 cm z tarcicy nasyconej	m <sup>2</sup>		
		(9.06*5.7+3.6*0.25)*1.23	m <sup>2</sup>	64.627	
				<b>RAZEM</b>	<b>64.627</b>
41 d.1. 5	<b>KNR 2-02</b> <b>0504-02</b>	Pokrycie dachów dachówką zakładkową ceramiczną mocowana na wkręty	m <sup>2</sup>		
		(9.06*5.7+3.6*0.25)*1.23	m <sup>2</sup>	64.627	
				<b>RAZEM</b>	<b>64.627</b>
42 d.1. 5	<b>KNR-W 2-02</b> <b>2005-03</b>	Okładziny stropów płytami gipsowo-kartonowymi na ruszcie metalowym podwójnym z kształowników CD i Ud	m <sup>2</sup>		
		1.2*9.06*2+2.4*9.06	m <sup>2</sup>	43.488	
				<b>RAZEM</b>	<b>43.488</b>
43 d.1. 5	<b>KNR K-05</b> <b>0102-01</b>	Mocowanie folii paroizolacyjnej	m <sup>2</sup>		

Lp.	Podst	Opis i wyliczenia	j.m.	Poszcz	Razem
		1.2*9.06*2+2.4*9.06	m <sup>2</sup>	43.488	
				<b>RAZEM</b>	<b>43.488</b>
44	<b>KNR 2-02</b>	Izolacje cieplne i przeciwdźwiękowe z wełny mineralnej z płyt układanych na	m <sup>2</sup>		
d.1.	<b>0613-06</b>	sucho - 5 cm - dach			
5		1.2*9.06*2+2.4*9.06	m <sup>2</sup>	43.488	
				<b>RAZEM</b>	<b>43.488</b>
45	<b>KNR 2-02</b>	Izolacje cieplne i przeciwdźwiękowe z wełny mineralnej z płyt układanych na	m <sup>2</sup>		
d.1.	<b>0613-06</b>	sucho - 15 cm - dach			
5		1.2*9.06*2	m <sup>2</sup>	21.744	
				<b>RAZEM</b>	<b>21.744</b>
46	<b>KNR 2-02</b>	Izolacje cieplne i przeciwdźwiękowe z wełny mineralnej z płyt układanych na	m <sup>2</sup>		
d.1.	<b>0613-06</b>	sucho - 20 cm - dach			
5		2.4*9.06	m <sup>2</sup>	21.744	
				<b>RAZEM</b>	<b>21.744</b>
47	<b>KNR-W 2-02</b>	Podbitka dachowa z desek	m <sup>2</sup>		
d.1.	<b>1036-02</b>				
5		0.7*(9.06+2.73*2)+1.0*3.6+0.2*(0.6*2+0.4*2)	m <sup>2</sup>	14.164	
				<b>RAZEM</b>	<b>14.164</b>
<b>1.6 Instalowanie nawierzchni podłogowych</b>					
48	<b>KNR 2-02</b>	Podkłady z ubitych materiałów sypkich na podłożu gruntowym - piasek	m <sup>3</sup>		
d.1.	<b>1101-07</b>				
6		(4.26*9.06-1.16*0.38)*0.15	m <sup>3</sup>	5.723	
				<b>RAZEM</b>	<b>5.723</b>
49	<b>KNR 2-02</b>	Podkłady betonowe na podłożu gruntowym - B15	m <sup>3</sup>		
d.1.	<b>1101-01</b>				
6		(4.26*9.06-1.16*0.38)*0.1	m <sup>3</sup>	3.815	
				<b>RAZEM</b>	<b>3.815</b>
50	<b>KNR 2-02</b>	Izolacje przeciwwilgociowe i przeciwwodne z folii polietylenowej szerokiej poziome podposadzkowe - 2 warstwy	m <sup>2</sup>		
d.1.	<b>0607-01</b>				
6		4.26*9.06-1.16*0.38	m <sup>2</sup>	38.155	
				<b>RAZEM</b>	<b>38.155</b>
51	<b>KNR 2-02</b>	Izolacje cieplne i przeciwdźwiękowe z płyt styropianowych poziome na wierzchu konstrukcji na sucho - jedna warstwa 8cm - EPS 200-36	m <sup>2</sup>		
d.1.	<b>0609-03</b>				
6		4.26*9.06-1.16*0.38	m <sup>2</sup>	38.155	
				<b>RAZEM</b>	<b>38.155</b>
52	<b>KNR 2-02</b>	Warstwy wyrównawcze pod posadzki z betonu posadzkowego B25 grubości 60 mm zatarte na ostro	m <sup>2</sup>		
d.1.	<b>1102-01</b>				
6	<b>1102-03</b>				
		4.26*9.06-1.16*0.38	m <sup>2</sup>	38.155	
				<b>RAZEM</b>	<b>38.155</b>
53	<b>KNR 2-02</b>	Dopłata za zbrojenie siatką stalową	m <sup>2</sup>		
d.1.	<b>1106-07</b>				
6		4.26*9.06-1.16*0.38	m <sup>2</sup>	38.155	
				<b>RAZEM</b>	<b>38.155</b>
54	<b>NNRNKB</b>	(z.VI) Posadzki jednobarwne z płytek kamionkowych GRES o wym. 30x30 cm na zaprawie klejowej o grub.warstwy 5 mm w pomieszczeniach o pow.do 10 m2	m <sup>2</sup>		
d.1.	<b>202 2805-05</b>				
6		7.96+4.68+1.6	m <sup>2</sup>	14.240	
				<b>RAZEM</b>	<b>14.240</b>
55	<b>NNRNKB</b>	(z.VI) Posadzki jednobarwne z płytek kamionkowych GRES o wym. 30x30 cm na zaprawie klejowej o grub.warstwy 5 mm w pomieszczeniach o pow.ponad 10 m2	m <sup>2</sup>		
d.1.	<b>202 2806-05</b>				
6		11.34+10.99	m <sup>2</sup>	22.330	
				<b>RAZEM</b>	<b>22.330</b>
<b>1.7 Instalowanie ścianek działowych</b>					
56	<b>KNR-W 2-02</b>	Ścianki systemowe do WC wraz z drzwiami	m <sup>2</sup>		
d.1.	<b>1029-05</b>				
7		2.1*(1.165*2+2.58*2+2.1+1.015)	m <sup>2</sup>	22.271	
				<b>RAZEM</b>	<b>22.271</b>
<b>1.8 Tynkowanie</b>					
57	<b>KNR-W 2-02</b>	Tynki wewnętrzne zwykłe kat. III wykonywane ręcznie na ścianach i słupach	m <sup>2</sup>		
d.1.	<b>0803-03</b>				
8	<b>G01</b>	2.66*(3.66*2+2.88*2)-1.0*2.05*4+0.69*(3.66+2.88*2)-0.9*0.69/2*2	m <sup>2</sup>	32.472	
	<b>G02</b>	2.66*(2.4*2+1.95*2)-1.0*2.05+0.69*(2.4*2+1.95)-0.9*0.69/2*2	m <sup>2</sup>	25.129	

Lp.	Podst	Opis i wyliczenia	j.m.	Poszcz	Razem
	<b>G03</b>	$2.66*(4.26*2+2.84*2)-1.0*2.05+0.69*(4.26*2+0.26)-0.9*0.69/2*4$	m <sup>2</sup>	40.538	
	<b>G04</b>	$2.66*(1.33*2+1.2*2)-1.0*2.05+0.69*(1.3+1.2*2)-0.9*0.69/2*2$	m <sup>2</sup>	13.342	
	<b>G05</b>	$2.66*(4.26*2+2.58*2)-1.0*2.05+0.69*4.26*2-0.9*0.69/2*4$	m <sup>2</sup>	38.976	
				<b>RAZEM</b>	<b>150.457</b>
58 d.1. 8	<b>KNR 2-02 2009-02</b>	Tynki (gładzie) jednowarstw. wewn. gr.3 mm z gipsu szpachlow. wyk. ręcz. na ścianach na podłożu z tynku	m <sup>2</sup>		
	<b>G01</b>	$0.46*(3.66*2+2.88*2)+0.69*(3.66+2.88*2)-0.9*0.69/2*2$	m <sup>2</sup>	11.896	
	<b>G02</b>	$0.46*(2.4*2+1.95*2)+0.69*(2.4*2+1.95)-0.9*0.69/2*2$	m <sup>2</sup>	8.039	
	<b>G03</b>	$0.46*(4.26*2+2.84*2)+0.69*(4.26*2+0.26)-0.9*0.69/2*4$	m <sup>2</sup>	11.348	
	<b>G04</b>	$0.46*(1.33*2+1.2*2)+0.69*(1.3+1.2*2)-0.9*0.69/2*2$	m <sup>2</sup>	4.260	
	<b>G05</b>	$0.46*(4.26*2+2.58*2)+0.69*4.26*2-0.9*0.69/2*4$	m <sup>2</sup>	10.930	
				<b>RAZEM</b>	<b>46.473</b>
59 d.1. 8	<b>KNR 0-23 2614-01</b>	Docieplenie ścian z gazobetonu płytami styropianowymi 15 cm przy użyciu got. zapraw klejących wraz z przyg. podłoża i ręczne wyk. wyprawy elew. z got. suchej mieszanki	m <sup>2</sup>		
		$2.66*(9.54*2+4.74*2)+4.74*2.14/2*2+0.38*0.5*4-0.6*1.1*2-1.05*2.1-3.14*0.55^2*2$	m <sup>2</sup>	81.449	
				<b>RAZEM</b>	<b>81.449</b>
60 d.1. 8	<b>KNR 0-23 2614-07</b>	Docieplenie ościeży o szer. 30 cm z gazobetonu płytami styropianowymi - przy użyciu got. zapraw klejących wraz z przyg. podłoża i ręczne wyk. wyprawy elew. z got. suchej mieszanki	m <sup>2</sup>		
		$0.3*(0.6*2+1.1*4+1.1+2.1+3.14*1.1*2)$	m <sup>2</sup>	4.712	
				<b>RAZEM</b>	<b>4.712</b>
61 d.1. 8	<b>KNR 0-23 2614-10</b>	Docieplenie ścian budynków płytami styropianowymi - przy użyciu got. zapraw klejących wraz z przyg. podłoża i ręczne wyk. wyprawy elew. z got. suchej mieszanki - ochrona narożników wypukłych kątownikiem metalowym	m		
		$0.6*2+1.1*4+1.1+2.1+3.14*1.1*2+2.66*4$	m	26.348	
				<b>RAZEM</b>	<b>26.348</b>
62 d.1. 8	<b>KNR 0-23 2614-11</b>	Docieplenie ścian budynków płytami styropianowymi - przy użyciu got. zapraw klejących wraz z przyg. podłoża i ręczne wyk. wyprawy elew. z got. suchej mieszanki - zamocowanie listwy cokołowej	m		
		$9.54*2+4.74*2$	m	28.560	
				<b>RAZEM</b>	<b>28.560</b>
63 d.1. 8	<b>KNR BC-02 0605-01</b>	Tynk mozaikowy wykonywany ręcznie na uprzednio przygotowanym podłożu - ściany płaskie i powierzchnie poziome	m <sup>2</sup>		
		$0.5*(9.54*2+4.74*2-1.1)$	m <sup>2</sup>	13.730	
				<b>RAZEM</b>	<b>13.730</b>
64 d.1. 8	<b>KNR 0-23 0931-01</b>	Wyprawa elewacyjna cienkowarstwowa z tynku mineralnego gr. 2 mm wykonana ręcznie na uprzednio przygotowanym podłożu - nałożenie podkładowej masy tynkarskiej	m <sup>2</sup>		
	<b>ogniomur komin</b>	$0.4*5.04*2*1.23$	m <sup>2</sup>	4.959	
		$1.0*(1.16*2+0.38*2)$	m <sup>2</sup>	3.080	
				<b>RAZEM</b>	<b>8.039</b>
65 d.1. 8	<b>KNR 0-23 0931-02</b>	Wyprawa elewacyjna cienkowarstwowa z tynku mineralnego gr. 2 mm wykonana ręcznie na uprzednio przygotowanym podłożu - ściany płaskie i powierzchnie poziome	m <sup>2</sup>		
		poz.64	m <sup>2</sup>	8.039	
				<b>RAZEM</b>	<b>8.039</b>
<b>1.9</b>	<b>Kładzenie glazury</b>				
66 d.1. 9	<b>KNR 2-02 0829-06</b>	Licowanie ścian płytkami o wymiarach 20x20 cm na klej metodą zwykłą Pow. 5,0-10,0 m <sup>2</sup> .	m <sup>2</sup>		
	<b>z.sz. 5.7.c</b>				
	<b>G01</b>	$2.2*(3.66*2+2.88*2)-1.0*2.05*4-1.1*2.1-1.1*0.6*2$	m <sup>2</sup>	16.946	
	<b>G02</b>	$2.2*(2.4*2+1.95*2)-1.0*2.05$	m <sup>2</sup>	17.090	
	<b>G03</b>	$2.2*(4.26*2+2.84*2+1.135*4+0.9*2+2.58+1.415+2.165)-1.0*2.05*3-0.9*2.05*4$	m <sup>2</sup>	45.210	
	<b>G04</b>	$2.2*(1.33*2+1.2*2)-1.0*2.05$	m <sup>2</sup>	9.082	
	<b>G05</b>	$2.2*(4.26*2+2.58*2+1.165*2+1.015+1.23+1.08+2.58*2)-1.0*2.05-0.9*2.05*2$	m <sup>2</sup>	48.149	
				<b>RAZEM</b>	<b>136.477</b>
<b>1.10</b>	<b>Roboty w zakresie zakładania stolarki budowlanej oraz roboty ciesielskie</b>				
67 d.1. 10	<b>KNR 2-02 1016-01</b>	Ościeżnice drzwiowe stalowe dwukrotnie malowane na budowie FD1 dla drzwi wewnętrznych wbudowane w trakcie wznoszenia ścian - D1, D2	szt.		
		4	szt.	4.000	
				<b>RAZEM</b>	<b>4.000</b>
68 d.1. 10	<b>KNR 2-02 1017-02</b>	Skrzydła drzwiowe płytowe wewnętrzne jednodzielne pełne o powierzchni ponad 1.6 m <sup>2</sup> fabrycznie wykończone z otworami nawiewnymi - D1	m <sup>2</sup>		
		$0.9*2.0*3$	m <sup>2</sup>	5.400	
				<b>RAZEM</b>	<b>5.400</b>
69 d.1. 10	<b>KNR 2-02 1017-01</b>	Skrzydła drzwiowe płytowe wewnętrzne jednodzielne pełne o powierzchni do 1.6 m <sup>2</sup> fabrycznie wykończone z otworami nawiewnymi - D2	m <sup>2</sup>		
		$0.8*2.0$	m <sup>2</sup>	1.600	

Lp.	Podst	Opis i wyliczenia	j.m.	Poszcz	Razem
				<b>RAZEM</b>	<b>1.600</b>
70 d.1. 10	<b>KNR 2-02 1001-04</b>	Okna jednodzielne drewniane zespolone dwuszybowe wzmocnione budownictwa mieszkaniowego fabrycznie wykończone o powierzchni 0.5-0.7 m <sup>2</sup> - O1  1.1*0.6*2	m <sup>2</sup>  m <sup>2</sup>	  1.320	
				<b>RAZEM</b>	<b>1.320</b>
71 d.1. 10	<b>KNR 2-02 1001-05</b>	Okna jednodzielne drewniane zespolone dwuszybowe wzmocnione budownictwa mieszkaniowego fabrycznie wykończone o powierzchni 0.7-1.0 m <sup>2</sup> - O2 - okrągłe  3.14*0.55^2*2	m <sup>2</sup>  m <sup>2</sup>	  1.900	
				<b>RAZEM</b>	<b>1.900</b>
72 d.1. 10	<b>KNR-W 2-02 1016-02</b>	Okna poddaszy - połaciowe fabrycznie wykończone o powierzchni 0.5-0.8 m <sup>2</sup> - O3  0.63*1.18*2	m <sup>2</sup>  m <sup>2</sup>	  1.487	
				<b>RAZEM</b>	<b>1.487</b>
73 d.1. 10	<b>kalkulacja własna</b>	Dostawa i montaż sterowania elektrycznego do okien połaciowych  1	kpl  kpl	  1.000	
				<b>RAZEM</b>	<b>1.000</b>
74 d.1. 10	<b>KNR 2-02 0129-01</b>	Obsadzenie prefabrykowanych podokienników, długości do 1 m - wewnętrzne  4	szt  szt	  4.000	
				<b>RAZEM</b>	<b>4.000</b>
75 d.1. 10	<b>KNR 2-02 0129-01</b>	Obsadzenie prefabrykowanych podokienników, długości do 1 m - zewnętrzne  4	szt  szt	  4.000	
				<b>RAZEM</b>	<b>4.000</b>
76 d.1. 10	<b>KNR-W 2-02 1027-02</b>	Drzwi zewnętrzne drewniane jednoskrzydłowe bez naswietli o powierzchni ponad 1.5 m <sup>2</sup>  1.0*2.05	m <sup>2</sup>  m <sup>2</sup>	  2.050	
				<b>RAZEM</b>	<b>2.050</b>
<b>1.11 Roboty malarskie</b>					
77 d.1. 11	<b>KNR 2-02 1505-03</b>	Dwukrotne malowanie farbami emulsyjnymi powierzchni wewnętrznych - podłogi gipsowych z gruntowaniem  poz.58	m <sup>2</sup>  m <sup>2</sup>	  46.473	
				<b>RAZEM</b>	<b>46.473</b>
78 d.1. 11	<b>KNR 2-02 1505-05</b>	Dwukrotne malowanie farbami emulsyjnymi powierzchni wewnętrznych - płyt gipsowych spoinowanych szpachlowanych z gruntowaniem  <b>G01</b> 1.2*3.66+3.66*0.8+1.33*1.2 <b>G02</b> 1.2*1.95+1.95*1.45 <b>G03</b> 1.2*(2.84+2.58)+2.84*0.45+2.58*2.0 <b>G04</b> 1.2*1.33+1.33*0.4 <b>G05</b> 1.2*2.58*2+2.58*2.4	m <sup>2</sup>  m <sup>2</sup> m <sup>2</sup> m <sup>2</sup> m <sup>2</sup>	  8.916 5.168 12.942 2.128 12.384	
				<b>RAZEM</b>	<b>41.538</b>
79 d.1. 11	<b>KNR-W 2-02 1036-09</b>	Lakierowanie dwukrotne zewnętrznych elementów drewnianych - podbitka  poz.47	m <sup>2</sup>  m <sup>2</sup>	  14.164	
				<b>RAZEM</b>	<b>14.164</b>
80 d.1. 11	<b>KNR 0-23 2611-02</b>	Jednokrotne gruntowanie emulsją gruntującą  2.66*(9.54*2+4.74*2)+4.74*2.14/2*2+0.38*0.5*4+poz.65	m <sup>2</sup>  m <sup>2</sup>	  94.912	
				<b>RAZEM</b>	<b>94.912</b>
81 d.1. 11	<b>KNR-W 2-02 1519-01</b>	Malowanie tynków zewnętrznych farbą elewacyjną  poz.80	m <sup>2</sup>  m <sup>2</sup>	  94.912	
				<b>RAZEM</b>	<b>94.912</b>
<b>1.12 Instalowanie wentylacji</b>					
82 d.1. 12	<b>KNR 2-17 0122-02</b>	Przewody wentylacyjne z blachy stalowej, kołowe, typ S(Spiro) o śr.do 200 mm - udział kształtek do 35 %  3.14*0.15*3.5	m <sup>2</sup>  m <sup>2</sup>	  1.649	
				<b>RAZEM</b>	<b>1.649</b>
83 d.1. 12	<b>KNR 2-17 0137-01</b>	Kratki wentylacyjne o obwodzie do 1000 mm - do przewodów murowanych	szt.		

Lp.	Podst	Opis i wyliczenia	j.m.	Poszcz	Razem
		3	szt.	3.000	
				<b>RAZEM</b>	<b>3.000</b>
84	<b>KNR 2-17</b>	Kratki wentylacyjne o obwodzie do 800 mm - do przewodów stalowych i aluminiowych	szt.		
d.1.	<b>0138-01</b>				
12		1	szt.	1.000	
				<b>RAZEM</b>	<b>1.000</b>
<b>1.13 Roboty przy wznoszeniu rusztowań</b>					
85	<b>KNR 4-01</b>	Wykonanie rusztowania przy kominach o obwodzie od 2 do 5 m	szt.		
d.1.	<b>0419-02</b>				
13		1	szt.	1.000	
				<b>RAZEM</b>	<b>1.000</b>
<b>1.14 Roboty w zakresie różnych nawierzchni</b>					
86	<b>KNR 2-31</b>	Ława pod obrzeża betonowa z oporem B15	m <sup>3</sup>		
d.1.	<b>0402-04</b>				
14		0.03*(5.04+0.48*2+9.84+0.48*2+5.04+0.48*2+2.7)	m <sup>3</sup>	0.765	
				<b>RAZEM</b>	<b>0.765</b>
87	<b>KNR 2-31</b>	Obrzeża betonowe o wymiarach 30x8 cm na podsypce cementowo-piaskowej z wypełnieniem spoin zaprawą cementową	m		
d.1.	<b>0407-05</b>				
14		5.04+0.48*2+9.84+0.48*2+5.04+0.48*2+2.7	m	25.500	
				<b>RAZEM</b>	<b>25.500</b>
88	<b>KNR 2-31</b>	Nawierzchnia żwirowa - grubość po zagęszczeniu 10 cm	m <sup>2</sup>		
d.1.	<b>0202-05</b>				
14	<b>0202-06</b>	0.4*(5.04+0.4*2+9.84+0.4*2+5.04+0.4*2+2.7)	m <sup>2</sup>	10.008	
				<b>RAZEM</b>	<b>10.008</b>
<b>2 Fontanna</b>					
<b>2.1 Przygotowanie terenu pod budowę</b>					
89	<b>KNR 2-01</b>	Wykopy liniowe o ścianach pionowych pod fundamenty, rurociągi, kolektory w gruntach suchych kat.III-IV z wydobyciem urobku łopatą lub wyciągiem ręcznym; głębokość do 1.5 m, szerokość 1.6-2.5 m	m <sup>3</sup>		
d.2.	<b>0317-0202</b>				
1		2.4*(3.2*7.5+2.6*1.8) 0.6*(3.14*4.05^2+1.6*2.6) -3.14*4.7^2*0.5	m <sup>3</sup> m <sup>3</sup> m <sup>3</sup>	68.832 33.398 -34.681	
				<b>RAZEM</b>	<b>67.549</b>
90	<b>KNR 4-01</b>	Zasypanie wykopów ziemią z ukopów z przetrzutem ziemi na odległość do 3 m i ubiciem warstwami co 15 cm w gruncie kat. IV	m <sup>3</sup>		
d.2.	<b>0105-03</b>				
1		poz.89 -2.4*(2.6*6.3+1.8*1.4) -0.6*(3.405^2+1.6*1.4)	m <sup>3</sup> m <sup>3</sup> m <sup>3</sup>	67.549 -45.360 -8.300	
				<b>RAZEM</b>	<b>13.889</b>
91	<b>KNR 4-01</b>	Wywóz ziemi samochodami samowładoczymi na odległość 5 km grunt kat. IV - bez kosztów składowania i utylizacji odpadów	m <sup>3</sup>		
d.2.	<b>0108-07</b>				
1	<b>0108-08</b>	poz.89-poz.90	m <sup>3</sup>	53.660	
				<b>RAZEM</b>	<b>53.660</b>
92	<b>KNR 4-01</b>	Rozbiórka elementów konstrukcji betonowych zbrojonych	m <sup>3</sup>		
d.2.	<b>0212-03</b>				
1		3.14*9.0*0.3*0.15+3.14*4.5^2*0.3	m <sup>3</sup>	20.347	
				<b>RAZEM</b>	<b>20.347</b>
93	<b>KNR 4-01</b>	Rozebranie ścian, filarów i kolumn z cegieł na zaprawie cementowo-wapiennej	m <sup>3</sup>		
d.2.	<b>0349-02</b>				
1		0.5*3.14*9.0	m <sup>3</sup>	14.130	
				<b>RAZEM</b>	<b>14.130</b>
94	<b>KNR 4-01</b>	Wywiezienie gruzu sprzymowanego samochodami samowładoczymi na odległość 5 km - bez kosztów składowania i utylizacji odpadów	m <sup>3</sup>		
d.2.	<b>0108-11</b>				
1	<b>0108-12</b>	poz.92+poz.93	m <sup>3</sup>	34.477	
				<b>RAZEM</b>	<b>34.477</b>
<b>2.2 Betonowanie</b>					
95	<b>KNR 2-02</b>	Podkłady betonowe na podłożu gruntowym - B15	m <sup>3</sup>		
d.2.	<b>1101-01</b>				
2		0.1*(3.14*3.41^2+1.8*1.4)	m <sup>3</sup>	3.903	
				<b>RAZEM</b>	<b>3.903</b>
96	<b>KNR 2-02</b>	Płyty fundamentowe żelbetowe - z zastosowaniem pompy do betonu - B25	m <sup>3</sup>		
d.2.	<b>0205-01</b>				
2		0.25*(3.14*3.41^2+1.8*1.4)	m <sup>3</sup>	9.758	

Lp.	Podst	Opis i wyliczenia	j.m.	Poszcz	Razem
				<b>RAZEM</b>	<b>9.758</b>
97	<b>KNR 2-02</b>	Ściany żelbetowe proste grubości 20 cm wysokości do 3 m - z zastosowaniem	m <sup>2</sup>		
d.2.	<b>0207-01</b>	pompy do betonu - B25			
2	<b>0207-07</b>	$0.35*0.8*4+2.05*(2.0*2+4.0*2+1.8*2+2.4*2)+2.2*1.4+0.25*1.0*4+0.9*3.14*0.75^2$	m <sup>2</sup>	48.610	
				<b>RAZEM</b>	<b>48.610</b>
98	<b>KNR 2-02</b>	Fundamenty blokowe pod urządzenia o objętości do 0,6 m <sup>3</sup> - z zastosowaniem	m <sup>3</sup>		
d.2.	<b>0283-01</b>	pompy do betonu			
2		$1.0*0.7*0.1+2.9*0.7*0.1$	m <sup>3</sup>	0.273	
				<b>RAZEM</b>	<b>0.273</b>
99	<b>KNR 2-02</b>	Żelbetowe płyty stropowe, grubości 25 cm płaskie - z zastosowaniem pompy	m <sup>2</sup>		
d.2.	<b>0216-02</b>	do betonu - B25			
2	<b>0216-05</b>	$3.14*1.1^2*0.25$	m <sup>2</sup>	0.950	
				<b>RAZEM</b>	<b>0.950</b>
100	<b>KNR 2-02</b>	Żelbetowe płyty stropowe, grubości 15 cm płaskie - z zastosowaniem pompy	m <sup>2</sup>		
d.2.	<b>0216-02</b>	do betonu - B25			
2		$0.15*(3.14*1.3^2-0.7^2)$	m <sup>2</sup>	0.722	
				<b>RAZEM</b>	<b>0.722</b>
101	<b>KNR 2-02</b>	Ściany żelbetowe łukowe grubości 20 cm wysokości do 6 m - z zastosowaniem	m <sup>2</sup>		
d.2.	<b>0207-05</b>	pompy do betonu B25			
2	<b>0207-07</b>	$0.9*3.14*0.75^2$	m <sup>2</sup>	1.590	
				<b>RAZEM</b>	<b>1.590</b>
102	<b>KNR 2-02</b>	Ściany żelbetowe łukowe grubości 25 cm wysokości do 6 m - z zastosowaniem	m <sup>2</sup>		
d.2.	<b>0207-05</b>	pompy do betonu B25			
2	<b>0207-07</b>	$0.25*3.14*3.15^2$	m <sup>2</sup>	7.789	
				<b>RAZEM</b>	<b>7.789</b>
103	<b>KNR 2-02</b>	Ściany żelbetowe łukowe grubości 53 cm wysokości do 6 m - z zastosowaniem	m <sup>2</sup>		
d.2.	<b>0207-05</b>	pompy do betonu B25			
2	<b>0207-07</b>	$0.32*3.14*3.15^2$	m <sup>2</sup>	9.970	
				<b>RAZEM</b>	<b>9.970</b>
104	<b>KNR 2-02</b>	Przygotowanie i montaż zbrojenia elementów budynków i budowli - pręty gładkie	t		
d.2.	<b>0290-01</b>				
2		0.115	t	0.115	
				<b>RAZEM</b>	<b>0.115</b>
105	<b>KNR 2-02</b>	Przygotowanie i montaż zbrojenia elementów budynków i budowli - pręty żebrowane	t		
d.2.	<b>0290-02</b>				
2		0.56+1.1	t	1.660	
				<b>RAZEM</b>	<b>1.660</b>
106	<b>KNR-W 2-18</b>	Osadzenie stopni złączowych	szt		
d.2.	<b>0529-04</b>				
2		6	szt	6.000	
				<b>RAZEM</b>	<b>6.000</b>
107	<b>KNR-W 2-18</b>	Osadzenie włązów 80x80 cm	szt		
d.2.	<b>0529-03</b>				
2		1	szt	1.000	
				<b>RAZEM</b>	<b>1.000</b>
<b>2.3 Roboty izolacyjne</b>					
108	<b>KNR BC-02</b>	Uszczelnienie zewnętrzne części podziemnych budynków i budowli z bitumicznej	m <sup>2</sup>		
d.2.	<b>0305-04</b>	powłoki grubowarstwowej na powierzchniach ścian betonowych narażonych			
3	<b>fundament</b>	na działanie wilgoci gruntowej; grubość warstwy 1,5 mm			
		$3.14*3.41^2+1.8*1.4+2.3*(8.0*2+2.6*2)+0.5*1.0*4+0.5*(1.8*2+1.4+3.14*3.41^2)$	m <sup>2</sup>	110.548	
				<b>RAZEM</b>	<b>110.548</b>
109	<b>KNR BC-02</b>	Izolacje i uszczelnienia z dwuskładnikowej elastycznej zaprawy na powierzchniach	m <sup>2</sup>		
d.2.	<b>0301-05</b>	poziomych narażonych na działanie wody ciśnieniowej; grubość warstwy			
3		2,5 mm			
		$1.8*2.2+2.2*4.9+1.0*1.8$	m <sup>2</sup>	16.540	
				<b>RAZEM</b>	<b>16.540</b>
110	<b>KNR BC-02</b>	Izolacje i uszczelnienia z dwuskładnikowej elastycznej zaprawy na powierzchniach	m <sup>2</sup>		
d.2.	<b>0301-06</b>	pionowych narażonych na działanie wody ciśnieniowej; grubość warstwy			
3		2,5 mm			
		$2.05*(1.8*2+2.2)+2.2*1.4+2.2*0.2$	m <sup>2</sup>	15.410	
				<b>RAZEM</b>	<b>15.410</b>



Lp.	Podst	Opis i wyliczenia	j.m.	Poszcz	Razem
111 d.2. 3	<b>KNR BC-02 0301-11</b>	Izolacje i uszczelnienia z dwuskładnikowej elastycznej zaprawy- wklejenie taśmy uszczelniającej  1.8*2+2.2*2+1.4*2+2.05*2 3.14*6.05+3.14*5.73+3.14*5.49+3.14*1.8+3.14*1.4	m  m m	  14.900 64.276	
				<b>RAZEM</b>	<b>79.176</b>
112 d.2. 3	<b>KNR BC-02 0317-04</b>	Uszczelnienie połączeń z kratkami i przepustami rurowymi elastyczna masa  8.0*4*0.2*0.2	dm <sup>3</sup>  dm <sup>3</sup>	  1.280	
				<b>RAZEM</b>	<b>1.280</b>
113 d.2. 3	<b>KNR BC-02 0301-06</b>	Izolacje i uszczelnienia z dwuskładnikowej elastycznej zaprawy na powierzchniach pionowych narażonych na działanie wody ciśnieniowej; grubość warstwy 2,5 mm poz.121	m <sup>2</sup>  m <sup>2</sup>	  64.901	
				<b>RAZEM</b>	<b>64.901</b>
114 d.2. 3	<b>KNR BC-02 0215-01</b>	Wyrównanie podłoża masą wyrównującą polimerową - gr. śr. 3 mm  poz.121	m <sup>2</sup>  m <sup>2</sup>	  64.901	
				<b>RAZEM</b>	<b>64.901</b>
115 d.2. 3	<b>KNR BC-02 0301-11</b>	Izolacje i uszczelnienia z dwuskładnikowej elastycznej zaprawy - wklejenie taśmy uszczelniającej  3.14*6.05+3.14*5.73+3.14*5.49+3.14*1.8+3.14*1.4	m  m	  64.276	
				<b>RAZEM</b>	<b>64.276</b>
116 d.2. 3	<b>KNR BC-02 0312-03</b>	Wypełnienie spoin masą silikonową o wym. 10x10 mm  1.8*2+2.2*2+1.4*2+2.05*2 3.14*6.05+3.14*5.73+3.14*5.49+3.14*1.8+3.14*1.4	m  m m	  14.900 64.276	
				<b>RAZEM</b>	<b>79.176</b>
<b>2.4 Kładzenie glazury</b>					
117 d.2. 4	<b>NNRNKB 202 2806-05</b>	(z.VI) Posadzki jednobarwne z płytek kamionkowych GRES o wym. 30x30 cm na zaprawie klejowej o grub.warstwy 5 mm w pomieszczeniach o pow.ponad 10 m <sup>2</sup> 2.2*3.8+1.0*1.8	m <sup>2</sup>  m <sup>2</sup>	  10.160	
				<b>RAZEM</b>	<b>10.160</b>
118 d.2. 4	<b>NNRNKB 202 2803-03</b>	(z.VI) Licowanie ścian o pow.ponad 10 m <sup>2</sup> płytkami kamionkowymi GRES o wym. 20x20 cm na zaprawie klejowej o grub.warstwy 4 mm  0.5*0.6*4+2.05*(3.8*2+1.8*2+2.2)+2.2*1.4	m <sup>2</sup>  m <sup>2</sup>	  31.750	
				<b>RAZEM</b>	<b>31.750</b>
119 d.2. 4	<b>KNR AT-24 0301-03</b>	Okładziny podłogowe ceramiki basenowej o regularnych kształtach na zaprawie klejowej grubowarstwowej; płytki o wymiarach 30x30 cm  1.8*2.2	m <sup>2</sup>  m <sup>2</sup>	  3.960	
				<b>RAZEM</b>	<b>3.960</b>
120 d.2. 4	<b>KNR AT-24 0201-05</b>	Okładziny ściennie z ceramiki basenowej o regularnych kształtach na zaprawie klejowej grubowarstwowej; płytki o wymiarach 20x30 cm  2.05*(1.8*2+2.2)+2.2*1.4+2.2*0.2	m <sup>2</sup>  m <sup>2</sup>	  15.410	
				<b>RAZEM</b>	<b>15.410</b>
<b>2.5 Roboty kamieniarskie</b>					
121 d.2. 5	<b>KNR 2-02 2101-01</b>	Okładziny ścian z płyt granitowych o gr. 3 cm  0.35*3.14*6.67 0.9*3.14*6.05 0.75*3.14*1.8 0.85*3.14*1.4 0.15*3.14*2.66 3.14*3.025*2 0.4*3.14*2.0	m <sup>2</sup>  m <sup>2</sup> m <sup>2</sup> m <sup>2</sup> m <sup>2</sup> m <sup>2</sup> m <sup>2</sup>	  7.330 17.097 4.239 3.737 1.253 28.733 2.512	
				<b>RAZEM</b>	<b>64.901</b>
122 d.2. 5	<b>KNR 2-02 2105-03</b>	Nakrywy z bloków granitowych 45x15 cm  1.319*16	m  m	  21.104	
				<b>RAZEM</b>	<b>21.104</b>
123 d.2. 5	<b>KNR AT-08 0101-01</b>	Przygotowanie podłoża dla zabezpieczenia przed graffiti - oczyszczenie powierzchni gładkich  poz.121+poz.122*(0.45+0.15*2+0.1*2)	m <sup>2</sup>  m <sup>2</sup>	  84.950	
				<b>RAZEM</b>	<b>84.950</b>

Lp.	Podst	Opis i wyliczenia	j.m.	Poszcz	Razem
124 d.2. 5	<b>KNR AT-08 0102-02</b>	Wykonanie zabezpieczenia przed graffiti środkiem - ręcznie podłoża z granitu, marmuru o fakturze szlifowanej  poz.121+poz.122*(0.45+0.15*2+0.1*2)	m <sup>2</sup>  m <sup>2</sup>	  84.950	
				<b>RAZEM</b>	<b>84.950</b>
<b>3 Wiata</b>					
<b>3.1 Przygotowanie terenu pod budowę</b>					
125 d.3. 1	<b>KNR 2-01 0317-0202</b>	Wykopy liniowe o ścianach pionowych pod fundamenty, rurociągi, kolektory w gruntach suchych kat.III-IV z wydobyciem urobku łopata lub wyciągiem ręcznym; głębokość do 1.5 m, szerokość 1.6-2.5 m (13.45*9.45-2.0*1.0*4)*0.9	m <sup>3</sup>  m <sup>3</sup>	  107.192	
				<b>RAZEM</b>	<b>107.192</b>
126 d.3. 1	<b>KNR 4-01 0105-03</b>	Zasypanie wykopów ziemią z ukopów z przrzutem ziemi na odległość do 3 m i ubiciem warstwami co 15 cm w gruncie kat. IV  poz.125-(12.25*8.25-2.0*1.0*4)*0.9	m <sup>3</sup>  m <sup>3</sup>	  23.436	
				<b>RAZEM</b>	<b>23.436</b>
127 d.3. 1	<b>KNR 4-01 0108-07 0108-08</b>	Wywóz ziemi samochodami samowładowczymi na odległość 5 km grunt kat. IV - bez kosztów składowania i utylizacji odpadów  poz.125-poz.126	m <sup>3</sup>  m <sup>3</sup>	  83.756	
				<b>RAZEM</b>	<b>83.756</b>
<b>3.2 Betonowanie</b>					
128 d.3. 2	<b>KNR 2-02 1101-01</b>	Podkłady betonowe na podłożu gruntowym - B15  (12.25*8.25-2.0*1.0*4)*0.1	m <sup>3</sup>  m <sup>3</sup>	  9.306	
				<b>RAZEM</b>	<b>9.306</b>
129 d.3. 2	<b>KNR 2-02 0205-01</b>	Płyty fundamentowe żelbetowe - z zastosowaniem pompy do betonu - B20  (12.25*8.25-2.0*1.0*4)*0.25	m <sup>3</sup>  m <sup>3</sup>	  23.266	
				<b>RAZEM</b>	<b>23.266</b>
130 d.3. 2	<b>KNR 2-02 0207-01 0207-07</b>	Ściany żelbetowe proste grubości 25 cm wysokości do 3 m - z zastosowaniem pompy do betonu - B20  0.4*(12.0*2+8.0*2+5.75*2)	m <sup>2</sup>  m <sup>2</sup>	  20.600	
				<b>RAZEM</b>	<b>20.600</b>
131 d.3. 2	<b>KNR 2-02 0290-01</b>	Przygotowanie i montaż zbrojenia elementów budynków i budowli - pręty gładkie  0.069	t  t	  0.069	
				<b>RAZEM</b>	<b>0.069</b>
132 d.3. 2	<b>KNR 2-02 0290-02</b>	Przygotowanie i montaż zbrojenia elementów budynków i budowli - pręty żebrowane  1.085	t  t	  1.085	
				<b>RAZEM</b>	<b>1.085</b>
133 d.3. 2	<b>KNR 2-02 1218-03</b>	Montaż marek kotwiących słupy (marki ujęte w konstrukcji wiaty)  28	szt.  szt.	  28.000	
				<b>RAZEM</b>	<b>28.000</b>
<b>3.3 Roboty izolacyjne</b>					
134 d.3. 3	<b>KNR BC-02 0305-04 fundament</b>	Uszczelnienie zewnętrzne części podziemnych budynków i budowli z bitumicznej powłoki grubowarstwowej na powierzchniach ścian betonowych narażonych na działanie wilgoci gruntowej; grubość warstwy 1,5 mm 0.65*(12.25*2+8.25*2)	m <sup>2</sup>  m <sup>2</sup>	  26.650	
				<b>RAZEM</b>	<b>26.650</b>
<b>3.4 Montaż konstrukcji metalowych</b>					
135 d.3. 4	<b>KNR 2-05 1006-05</b>	Wykonanie, dostawa i montaż konstrukcji wiaty z profili stalowych wraz z zabezpieczeniem antykorozyjnym (wraz z materiałem)  0.142+4.530	t  t	  4.672	
				<b>RAZEM</b>	<b>4.672</b>
<b>3.5 Roboty w zakresie wykonywania pokryć i konstrukcji dachowych i inne podobne roboty specjalistyczne</b>					
136 d.3. 5	<b>KNR-W 2-02 0522-01</b>	Rynny dachowe półokrągłe o śr. 7 cm - montaż z gotowych elementów z blachy tytanowo-cynkowej  2.05*4	m  m	  8.200	
				<b>RAZEM</b>	<b>8.200</b>
137 d.3. 5	<b>KNR-W 2-02 0529-01</b>	Rury spustowe okrągłe o śr. 7 cm - montaż z gotowych elementów z blachy tytanowo-cynkowej  6.5*4	m  m	  26.000	

Lp.	Podst	Opis i wyliczenia	j.m.	Poszcz	Razem
				<b>RAZEM</b>	<b>26.000</b>
138 d.3. 5	<b>KNR-W 2-02 0529-01</b>	Rury spustowe okrągłe o śr. 5 cm - montaż z gotowych elementów z blachy tytanowo-cynkowej  6.5*4	m  m	  26.000	
				<b>RAZEM</b>	<b>26.000</b>
139 d.3. 5	<b>KNR 2-02 0508-09</b>	Kosz z blachy tytanowo-cynkowej  4	szt.  szt.	  4.000	
				<b>RAZEM</b>	<b>4.000</b>
140 d.3. 5	<b>KNR 2-02 0506-02</b>	Obróbki przy szerokości w rozwinięciu ponad 25 cm - z blachy tytanowo-cynkowej  0.6*(9.0*4+10.0*4+12.0*2)+0.4*2.05*4	m <sup>2</sup>  m <sup>2</sup>	  63.280	
				<b>RAZEM</b>	<b>63.280</b>
141 d.3. 5	<b>NNRNKB 202 0529-01</b>	(z.IV) Pokrycie dachów blachą trapezową powlekaną LT40 gr. 0,75 mm  2.05*9.0*2+9.0*9.0	m <sup>2</sup>  m <sup>2</sup>	  117.900	
				<b>RAZEM</b>	<b>117.900</b>
<b>3.6 Roboty w zakresie zakładania stolarki budowlanej oraz roboty ciesielskie</b>					
142 d.3. 6	<b>KNR 0-19 1024-05</b>	Montaż okien aluminiowych o pow. ponad 3.0 m <sup>2</sup> oszklonych na budowie  1.94*2.42*2+1.92*2.42*6+1.9*2.42*4+1.94*2.95*3+1.92*2.76*3+1.92*2.76*3	m <sup>2</sup>  m <sup>2</sup>	  104.624	
				<b>RAZEM</b>	<b>104.624</b>
143 d.3. 6	<b>KNR 0-19 1024-08</b>	Montaż drzwi aluminiowych dwuskrzydłowych oszklonych na budowie  1.94*2.5	m <sup>2</sup>  m <sup>2</sup>	  4.850	
				<b>RAZEM</b>	<b>4.850</b>
144 d.3. 6	<b>KNR 2-02 0506-02</b>	Obróbki przy szerokości w rozwinięciu ponad 25 cm - z blachy tytanowo-cynkowej - parapety  0.4*(1.94*2+1.92*6+1.9*4+1.94*3+1.92*6)	m <sup>2</sup>  m <sup>2</sup>	  16.136	
				<b>RAZEM</b>	<b>16.136</b>
<b>4 Pijalnia</b>					
<b>4.1 Roboty murowe</b>					
145 d.4. 1	<b>NNRNKB 202 0137-02</b>	(z.I) Ściany bud.jednokondygn., o wys. do 4,5 m i grubości 25 cm na zaprawie cementowej z bloczków betonowych  0.4*(0.09*2+0.75*2+0.7*2+1.0+0.85*4+0.3*4)	m <sup>2</sup>  m <sup>2</sup>	  3.472	
				<b>RAZEM</b>	<b>3.472</b>
146 d.4. 1	<b>KNR 2-02 0120-02 0120-09</b>	Ścianki działowe pełne zbrojone z cegieł pełnych grubości 1/2 ceg.  2.4*(0.3*4+0.82*4)-0.8*1.8 1.0*(0.28*2+0.5*2+0.69*2+1.0)	m <sup>2</sup>  m <sup>2</sup> m <sup>2</sup>	  9.312 3.940	
				<b>RAZEM</b>	<b>13.252</b>
<b>4.2 Betonowanie</b>					
147 d.4. 2	<b>KNR 2-02 0218-01 z.sz. 5.7. 9907-05</b>	Stopnień betonowy wewnętrzny na gotowym podłożu - ręczne układanie betonu Jako robota w bud.z elem.prefabrykowanych - elem.betonowe i żelbetowe do 1 m <sup>3</sup> w jednym miejscu  (1.18*0.5-0.14*0.14/2*2)*0.5	m <sup>3</sup>  m <sup>3</sup>	  0.285	
				<b>RAZEM</b>	<b>0.285</b>
148 d.4. 2	<b>KNR 2-02 0216-01 0216-05</b>	Żelbetowe płyty stropowe, grubości 12 cm płaskie - ręczne układanie betonu  1.54*1.54-0.29*0.29/2*4	m <sup>2</sup>  m <sup>2</sup>	  2.203	
				<b>RAZEM</b>	<b>2.203</b>
149 d.4. 2	<b>KNR 2-02 0216-01</b>	Żelbetowe płyty stropowe, grubości 8 cm płaskie - ręczne układanie betonu  1.98*1.11-0.49*0.49/2*2-1.18*0.35+0.26*0.26/2*2	m <sup>2</sup>  m <sup>2</sup>	  1.612	
				<b>RAZEM</b>	<b>1.612</b>
150 d.4. 2	<b>KNR 2-02 1106-07</b>	Dopłata za zbrojenie siatką stalową siatka co 15 cm z prętów o sr. 6 mm  (1.18*1.18-0.14*0.14/2*4)*2	m <sup>2</sup>  m <sup>2</sup>	  2.706	
				<b>RAZEM</b>	<b>2.706</b>
151 d.4. 2	<b>KNR 2-02 1106-07</b>	Dopłata za zbrojenie siatką stalową siatka co 12 cm z prętów o sr. 6 mm	m <sup>2</sup>		

Lp.	Podst	Opis i wyliczenia	j.m.	Poszcz	Razem
		1.98*1.11-0.49*0.49/2*2-1.18*0.35+0.26*0.26/2*2	m <sup>2</sup>	1.612	
				<b>RAZEM</b>	<b>1.612</b>
<b>4.3 Roboty izolacyjne</b>					
152 d.4. 3	<b>KNR BC-02 0305-01</b>	Uszczelnienie zewnętrzne części podziemnych budynków budowli z bitumicznej powłoki grubowarstwowej na powierzchniach ścian murowanych narażonych na działanie wilgoci gruntowej; grubość warstwy 2,0 mm 0.4*(0.34*2+0.25*2+0.55*2+0.8*2+1.1+0.56*2+0.4*2+0.96) 0.4*(0.09*2+0.48*2+0.58*2+0.9+0.15*2+0.42*2+0.96+0.75*4+0.2*4)	m <sup>2</sup>  m <sup>2</sup> m <sup>2</sup>	  3.144 3.640	
				<b>RAZEM</b>	<b>6.784</b>
153 d.4. 3	<b>KNR BC-02 0301-05</b>	Izolacje i uszczelnienia z dwuskładnikowej elastycznej zaprawy na powierzchniach poziomych narażonych na działanie wody ciśnieniowej; grubość warstwy 2,5 mm 1.74*0.87-1.42*0.4+0.26*0.26/2*2	m <sup>2</sup>  m <sup>2</sup>	  1.013	
				<b>RAZEM</b>	<b>1.013</b>
154 d.4. 3	<b>KNR BC-02 0301-06</b>	Izolacje i uszczelnienia z dwuskładnikowej elastycznej zaprawy na powierzchniach pionowych narażonych na działanie wody ciśnieniowej; grubość warstwy 2,5 mm 0.25*(0.16*2+0.45*2+0.6*2+0.9+0.12*2+0.37*2+0.9)	m <sup>2</sup>  m <sup>2</sup>	  1.300	
				<b>RAZEM</b>	<b>1.300</b>
155 d.4. 3	<b>KNR BC-02 0301-11</b>	Izolacje i uszczelnienia z dwuskładnikowej elastycznej zaprawy- klejenie taśmy uszczelniającej  0.25*12+0.16*2+0.45*2+0.6*2+0.9+0.12*2+0.37*2+0.9	m  m	  8.200	
				<b>RAZEM</b>	<b>8.200</b>
156 d.4. 3	<b>KNR BC-02 0317-04</b>	Uszczelnienie połączeń z kratkami i przepustami rurowymi elastyczna masa  1.5*4*0.2*0.2	dm <sup>3</sup>  dm <sup>3</sup>	  0.240	
				<b>RAZEM</b>	<b>0.240</b>
<b>4.4 Instalowanie nawierzchni podłogowych</b>					
157 d.4. 4	<b>KNR 2-02 1101-03</b>	Podkłady murarskie z tłucznia na podłożu gruntowym  (1.18*1.18-0.14*0.14/2*4)*0.32	m <sup>3</sup>  m <sup>3</sup>	  0.433	
				<b>RAZEM</b>	<b>0.433</b>
158 d.4. 4	<b>KNR 2-02 1101-01</b>	Podkłady betonowe na podłożu gruntowym - B15  (1.18*1.18-0.14*0.14/2*4)*0.1	m <sup>3</sup>  m <sup>3</sup>	  0.135	
				<b>RAZEM</b>	<b>0.135</b>
159 d.4. 4	<b>KNR 2-02 0607-01</b>	Izolacje przeciwwilgociowe i przeciwwodne z folii polietylenowej szerokiej poziome podposadzkowe - 2 warstwy  1.18*1.18-0.14*0.14/2*4	m <sup>2</sup>  m <sup>2</sup>	  1.353	
				<b>RAZEM</b>	<b>1.353</b>
160 d.4. 4	<b>KNR 2-02 1102-01 1102-03</b>	Warstwy wyrównawcze pod posadzki z betonu posadzkowego B25 grubości 60 mm zatarte na ostro  1.18*1.18-0.14*0.14/2*4	m <sup>2</sup>  m <sup>2</sup>	  1.353	
				<b>RAZEM</b>	<b>1.353</b>
161 d.4. 4	<b>KNR 2-02 1106-07</b>	Dopłata za zbrojenie siatką stalową  1.18*1.18-0.14*0.14/2*4	m <sup>2</sup>  m <sup>2</sup>	  1.353	
				<b>RAZEM</b>	<b>1.353</b>
162 d.4. 4	<b>NNRNKB 202 2805-05</b>	(z.VI) Posadzki jednobarwne z płytek kamionkowych GRES o wym. 30x30 cm na zaprawie klejowej o grub.warstwy 5 mm w pomieszczeniach o pow.do 10 m2 1.18*1.18-0.14*0.14/2*4+1.18*0.5	m <sup>2</sup>  m <sup>2</sup>	  1.943	
				<b>RAZEM</b>	<b>1.943</b>
<b>4.5 Tynkowanie</b>					
163 d.4. 5	<b>KNR-W 2-02 0803-02</b>	Tynki wewnętrzne zwykłe kat. II wykonywane ręcznie na ścianach i słupach  2.24*(0.8*4+0.26*4)-0.8*1.8	m <sup>2</sup>  m <sup>2</sup>	  8.058	
				<b>RAZEM</b>	<b>8.058</b>
164 d.4. 5	<b>KNR-W 2-02 0803-06</b>	Tynki wewnętrzne zwykłe kat. III wykonywane ręcznie na stropach i podciągach  1.18*1.18-0.14*0.14/2*4	m <sup>2</sup>  m <sup>2</sup>	  1.353	
				<b>RAZEM</b>	<b>1.353</b>

Lp.	Podst	Opis i wyliczenia	j.m.	Poszcz	Razem
165 d.4. 5	<b>KNR 2-02</b> <b>2009-04</b> <b>z.sz. 5.2.</b> <b>9930</b>	Tynki (gładzie) jednowarstw.wewn.gr.3 mm z gipsu szpachlow.wyk.ręcz.na stropach na podłożu z tynku Robota w pomieszczeniu mniejszym niż 5 m2.  1.18*1.18-0.14*0.14/2*4	m <sup>2</sup>  m <sup>2</sup>	  1.353	  
				<b>RAZEM</b>	<b>1.353</b>
<b>4.6 Roboty malarskie</b>					
166 d.4. 6	<b>KNR 2-02</b> <b>1505-03</b>	Dwukrotne malowanie farbami emulsyjnymi powierzchni wewnętrznych - podłożu gipsowych z gruntowaniem  poz.165	m <sup>2</sup>  m <sup>2</sup>	  1.353	  
				<b>RAZEM</b>	<b>1.353</b>
<b>4.7 Kładzenie glazury</b>					
167 d.4. 7	<b>KNR 2-02</b> <b>0829-06</b> <b>z.sz. 5.7.c</b>	Licowanie ścian płytkami o wymiarach 20x20 cm na klej metodą zwykłą Pow. do 2,5 m2.  2.24*(0.8*4+0.26*4)-0.8*1.8	m <sup>2</sup>  m <sup>2</sup>	  8.058	  
				<b>RAZEM</b>	<b>8.058</b>
<b>4.8 Roboty w zakresie wykonywania pokryć i konstrukcji dachowych i inne podobne roboty specjalistyczne</b>					
168 d.4. 8	<b>KNR 2-02</b> <b>0408-07</b>	Krokwie narożne i koszowe, przekrój poprzeczny drewna do 180 cm2 z tarcicy nasyconej  0.04*0.12*(0.5*4+0.6*8)	m <sup>3</sup>  m <sup>3</sup>	  0.033	  
				<b>RAZEM</b>	<b>0.033</b>
169 d.4. 8	<b>KNR 2-02</b> <b>0409-01</b>	Krokiewki,przekrój poprzeczny drewna do 180 cm2 z tarcicy nasyconej  0.04*0.12*(0.9*4+0.6*4)	m <sup>3</sup>  m <sup>3</sup>	  0.029	  
				<b>RAZEM</b>	<b>0.029</b>
170 d.4. 8	<b>KNR 2-02</b> <b>0410-01</b>	Deskowanie połaci dachowych z tarcicy nasyconej  (1.54*1.54-0.3*0.3/2*4)*1.03	m <sup>2</sup>  m <sup>2</sup>	  2.257	  
				<b>RAZEM</b>	<b>2.257</b>
171 d.4. 8	<b>KNR-W 2-02</b> <b>0510-02</b>	Pokrycie dachów blachą miedzianą grubości 0.60 mm  (1.54*1.54-0.3*0.3/2*4)*1.03	m <sup>2</sup>  m <sup>2</sup>	  2.257	  
				<b>RAZEM</b>	<b>2.257</b>
172 d.4. 8	<b>KNR-W 2-02</b> <b>0516-02</b>	Obróbki przy szerokości w rozwinięciu ponad 25 cm - z blachy miedzianej  0.4*(0.95*4+0.4*4)	m <sup>2</sup>  m <sup>2</sup>	  2.160	  
				<b>RAZEM</b>	<b>2.160</b>
<b>4.9 Roboty kamieniarskie</b>					
173 d.4. 9	<b>KNR 2-02</b> <b>2101-01</b>	Okładziny ścian i misy z płyt granitowych o gr. 3 cm  2.36*(0.9*4+0.37*4)-0.8*1.8-0.6*(0.25*2+0.37*2+0.9) 0.85*(0.36*2+0.62*2+0.7*2+1.0)+0.25*(0.16*2+0.45*2+0.6*2+0.9) 0.2*(0.3*2+0.5*2+0.7*2+1.0) 1.74*0.87-1.42*0.4+0.26*0.26/2*2	m <sup>2</sup>  m <sup>2</sup> m <sup>2</sup> m <sup>2</sup>	  9.265 4.536 0.800 1.013	  
				<b>RAZEM</b>	<b>15.614</b>
174 d.4. 9	<b>KNR AT-08</b> <b>0102-02</b>	Wykonanie zabezpieczenia przed graffiti środkiem - ręcznie podłoża z granitu, marmuru o fakturze szlifowanej  poz.173	m <sup>2</sup>  m <sup>2</sup>	  15.614	  
				<b>RAZEM</b>	<b>15.614</b>
<b>4.10 Roboty w zakresie zakładania stolarki budowlanej oraz roboty ciesielskie</b>					
175 d.4. 10	<b>KNR 0-19</b> <b>1024-08</b>	Montaż drzwi aluminiowych jednokrzydłowych oszklonych na budowie  0.7*1.75	m <sup>2</sup>  m <sup>2</sup>	  1.225	  
				<b>RAZEM</b>	<b>1.225</b>

Lp.	Podst	Opis i wyliczenia	j.m.	Poszcz	Razem
<b>1</b>		<b>Budynek toalety miejskiej</b>			
<b>1.1</b>		<b>Przygotowanie terenu pod budowę</b>			
1	<b>KNR 4-01</b>	Wykopy nieumocnione o ścianach pionowych wykonywane wewnątrz budynku z odrzuceniem na odległość do 3 m	m <sup>3</sup>		
d.1.	<b>0106-01</b>				
1		0.6*0.6*30.0	m <sup>3</sup>	10.800	
				<b>RAZEM</b>	<b>10.800</b>
2	<b>KNR 4-01</b>	Zasypanie wykopów ziemią z ukopów z przetrzaniem ziemi na odległość do 3 m i ubiciem warstwami co 15 cm w gruncie kat. IV	m <sup>3</sup>		
d.1.	<b>0105-03</b>				
1		poz.1-0.6*0.36*25.0-0.6*0.31*5.0	m <sup>3</sup>	4.470	
				<b>RAZEM</b>	<b>4.470</b>
3	<b>KNR 4-01</b>	Usunięcie z parteru budynku ziemi	m <sup>3</sup>		
d.1.	<b>0106-04</b>				
1		poz.1-poz.2	m <sup>3</sup>	6.330	
				<b>RAZEM</b>	<b>6.330</b>
4	<b>KNR 2-01</b>	Wykopy liniowe o ścianach pionowych pod fundamenty, rurociągi, kolektory w gruntach suchych kat.III-IV z wydobyciem urobku łopata lub wyciągiem ręcznym; głębokość do 1.5 m, szerokość 0.8-1.5 m	m <sup>3</sup>		
d.1.	<b>0317-0201</b>				
1		1.5*0.9*1.65	m <sup>3</sup>	2.228	
		6.0*0.9*1.4	m <sup>3</sup>	7.560	
				<b>RAZEM</b>	<b>9.788</b>
5	<b>KNR 2-01</b>	Ażurowe umocnienie pionowych ścian wykopów liniowych o głębok.do 3.0 m wypraskami w grunt.suchych kat.III-IV wraz z rozbiór.(szer.do 1m)	m <sup>2</sup>		
d.1.	<b>0322-07</b>				
1		1.5*1.65*2	m <sup>2</sup>	4.950	
		6.0*1.4*2	m <sup>2</sup>	16.800	
				<b>RAZEM</b>	<b>21.750</b>
6	<b>KNR 4-01</b>	Zasypanie wykopów ziemią z ukopów z przetrzaniem ziemi na odległość do 3 m i ubiciem warstwami co 15 cm w gruncie kat. IV	m <sup>3</sup>		
d.1.	<b>0105-03</b>				
1		poz.4-1.5*0.5*0.3-6.0*0.6*0.46-3.14*0.21^2*1.3	m <sup>3</sup>	7.727	
				<b>RAZEM</b>	<b>7.727</b>
7	<b>KNR 4-01</b>	Wywóz ziemi samochodami samowładowczymi na odległość 5 km grunt kat. IV - bez kosztów składowania i utylizacji odpadów	m <sup>3</sup>		
d.1.	<b>0108-07</b>				
1	<b>0108-08</b>	poz.3+poz.4-poz.6	m <sup>3</sup>	8.391	
				<b>RAZEM</b>	<b>8.391</b>
<b>1.2</b>		<b>Roboty w zakresie kanalizacji ściekowej</b>			
8	<b>KNR-W 2-15</b>	Ustępy z płuczką ustępową typu "kompakt"	kpl.		
d.1.	<b>0233-03</b>				
2		4	kpl.	4.000	
				<b>RAZEM</b>	<b>4.000</b>
9	<b>KNR-W 2-15</b>	Umywalki pojedyncze porcelanowe z syfonem gruszkowym	kpl.		
d.1.	<b>0230-02</b>				
2		5	kpl.	5.000	
				<b>RAZEM</b>	<b>5.000</b>
10	<b>KNR-W 2-15</b>	Półpostument porcelanowy do umywalk	kpl.		
d.1.	<b>0230-05</b>				
2		poz.9	kpl.	5.000	
				<b>RAZEM</b>	<b>5.000</b>
11	<b>KNR-W 2-15</b>	Pisuary pojedyncze z zaworem spłukującym	kpl.		
d.1.	<b>0234-02</b>				
2		1	kpl.	1.000	
				<b>RAZEM</b>	<b>1.000</b>
12	<b>KNR-W 2-15</b>	Wpusty podłogowe hermetyczne	szt.		
d.1.	<b>0216-02</b>				
2		3	szt.	3.000	
				<b>RAZEM</b>	<b>3.000</b>
13	<b>KNR-W 2-15</b>	Dodatki za wykonanie podejść odpływowych z PVC o śr. 110 mm o połączeniach wciskowych	podej.		
d.1.	<b>0211-03</b>				
2		poz.8+poz.12	podej.	7.000	
				<b>RAZEM</b>	<b>7.000</b>
14	<b>KNR-W 2-15</b>	Dodatki za wykonanie podejść odpływowych z PVC o śr. 50 mm o połączeniach wciskowych	podej.		
d.1.	<b>0211-01</b>				
2		poz.9+poz.11	podej.	6.000	
				<b>RAZEM</b>	<b>6.000</b>

Lp.	Podst	Opis i wyliczenia	j.m.	Poszcz	Razem
15	<b>KNR-W 2-15</b>	Czyszczaiki z PVC kanalizacyjne o śr. 110 mm o połączeniach wciskowych	szt.		
d.1.	<b>0222-02</b>				
2		3	szt.	3.000	
				<b>RAZEM</b>	<b>3.000</b>
16	<b>KNR-W 2-15</b>	Rury wywiewne z PVC o połączeniu wciskowym o śr. 110 mm	szt.		
d.1.	<b>0213-05</b>				
2		3	szt.	3.000	
				<b>RAZEM</b>	<b>3.000</b>
17	<b>KNR-W 2-15</b>	Rurociągi z PVC kanalizacyjne o śr. 110 mm na ścianach w budynkach nie-mieszkalnych o połączeniach wciskowych	m		
d.1.	<b>0208-03</b>				
2		15.0	m	15.000	
				<b>RAZEM</b>	<b>15.000</b>
18	<b>KNR-W 2-15</b>	Rurociągi z PVC kanalizacyjne o śr. 50 mm na ścianach w budynkach nie-mieszkalnych o połączeniach wciskowych	m		
d.1.	<b>0208-01</b>				
2		8.0	m	8.000	
				<b>RAZEM</b>	<b>8.000</b>
19	<b>KNR-W 2-18</b>	Podłoża pod kanały i obiekty z materiałów sypkich grub. 10 cm - podsypka piaskowa	m <sup>3</sup>		
d.1.	<b>0511-01</b>				
2		0.5*0.1*30.0	m <sup>3</sup>	1.500	
				<b>RAZEM</b>	<b>1.500</b>
20	<b>KNR-W 2-15</b>	Rurociągi z PVC kanalizacyjne o śr. 160 mm w gotowych wykopach, wewnątrz budynków o połączeniach wciskowych	m		
d.1.	<b>0203-04</b>				
2		25.0	m	25.000	
				<b>RAZEM</b>	<b>25.000</b>
21	<b>KNR-W 2-15</b>	Rurociągi z PVC kanalizacyjne o śr. 110 mm w gotowych wykopach, wewnątrz budynków o połączeniach wciskowych	m		
d.1.	<b>0203-03</b>				
2		5.0	m	5.000	
				<b>RAZEM</b>	<b>5.000</b>
22	<b>KNR-W 2-18</b>	Podłoża pod kanały i obiekty z materiałów sypkich grub. 16 cm - interpolacja - obsypka piaskowa	m <sup>3</sup>		
d.1.	<b>0511-02/03</b>				
2		0.6*0.16*25.0-3.14*0.08^2*25.0	m <sup>3</sup>	1.898	
				<b>RAZEM</b>	<b>1.898</b>
23	<b>KNR-W 2-18</b>	Podłoża pod kanały i obiekty z materiałów sypkich grub. 11 cm - interpolacja - obsypka piaskowa	m <sup>3</sup>		
d.1.	<b>0511-01/02</b>				
2		0.6*0.11*5.0-3.14*0.055^2*5.0	m <sup>3</sup>	0.283	
				<b>RAZEM</b>	<b>0.283</b>
24	<b>KNR-W 2-18</b>	Podłoża pod kanały i obiekty z materiałów sypkich grub. 10 cm - zadsypka piaskowa	m <sup>3</sup>		
d.1.	<b>0511-01</b>				
2		0.5*0.1*30.0	m <sup>3</sup>	1.500	
				<b>RAZEM</b>	<b>1.500</b>
<b>1.3</b>	<b>Instalowanie urządzeń elektrycznego ogrzewania i innego sprzętu elektrycznego w budynkach</b>				
25	<b>KNR 0-38</b>	Montaż grzejników elektrycznych 300 W	szt.		
d.1.	<b>0103-03</b>				
3		2	szt.	2.000	
				<b>RAZEM</b>	<b>2.000</b>
26	<b>KNR 0-38</b>	Montaż grzejników elektrycznych 400 W	szt.		
d.1.	<b>0103-03</b>				
3		2	szt.	2.000	
				<b>RAZEM</b>	<b>2.000</b>
27	<b>KNR 0-38</b>	Montaż grzejników elektrycznych 500 W	szt.		
d.1.	<b>0103-03</b>				
3		2	szt.	2.000	
				<b>RAZEM</b>	<b>2.000</b>
28	<b>KNR 0-38</b>	Montaż grzejników elektrycznych 600 W	szt.		
d.1.	<b>0103-03</b>				
3		1	szt.	1.000	
				<b>RAZEM</b>	<b>1.000</b>
29	<b>KNR 0-38</b>	Montaż grzejników elektrycznych 650 W	szt.		
d.1.	<b>0103-03</b>				
3		1	szt.	1.000	

Lp.	Podst	Opis i wyliczenia	j.m.	Poszcz	Razem
				<b>RAZEM</b>	<b>1.000</b>
30	<b>KNR 0-38</b>	Montaż grzejników elektrycznych 800 W	szt.		
d.1.	<b>0103-03</b>				
3		1	szt.	1.000	
				<b>RAZEM</b>	<b>1.000</b>
<b>1.4 Roboty instalacyjne hydrauliczne</b>					
31	<b>KNR-W 2-15</b>	Dodatki za wykonanie obustronnych podejść do wodomierzy skrzydełkowych o	kpl.		
d.1.	<b>0123-01</b>	śr. nominalnej 15 mm w rurociągach z tworzyw sztucznych			
4		1	kpl.	1.000	
				<b>RAZEM</b>	<b>1.000</b>
32	<b>KNR-W 2-15</b>	Wodomierze skrzydełkowe o śr. nominalnej 15 mm	kpl.		
d.1.	<b>0140-01</b>				
4		1	kpl.	1.000	
				<b>RAZEM</b>	<b>1.000</b>
33	<b>KNR-W 2-15</b>	Zawory zwrotne instalacji wodociągowych z rur z tworzyw sztucznych o śr. no-	szt.		
d.1.	<b>0132-03</b>	minimalnej 25 mm - zawór natyskażeniowy			
4		1	szt.	1.000	
				<b>RAZEM</b>	<b>1.000</b>
34	<b>KNR-W 2-15</b>	Rurociągi z tworzyw sztucznych (PP, PE, PB) o śr. zewnętrznej 25 mm o połą-	m		
d.1.	<b>0112-02</b>	czeniach zgrzewanych, na ścianach w budynkach niemieszkalnych			
4		18.0	m	18.000	
				<b>RAZEM</b>	<b>18.000</b>
35	<b>KNR-W 2-15</b>	Rurociągi z tworzyw sztucznych (PP, PE, PB) o śr. zewnętrznej 20 mm o połą-	m		
d.1.	<b>0112-01</b>	czeniach zgrzewanych, na ścianach w budynkach niemieszkalnych			
4		14.0	m	14.000	
				<b>RAZEM</b>	<b>14.000</b>
36	<b>KNR-W 2-15</b>	Zawory czepalne o śr. nominalnej 15 mm	szt.		
d.1.	<b>0135-01</b>				
4		3	szt.	3.000	
				<b>RAZEM</b>	<b>3.000</b>
37	<b>KNR-W 2-15</b>	Zawory do WC 15 mm	szt.		
d.1.	<b>0135-01</b>				
4		4	szt.	4.000	
				<b>RAZEM</b>	<b>4.000</b>
38	<b>KNR-W 2-15</b>	Terma elektryczna z baterią	kpl.		
d.1.	<b>0315-02</b>				
4		5	kpl.	5.000	
				<b>RAZEM</b>	<b>5.000</b>
39	<b>KNR-W 2-15</b>	Dodatki za podejścia dopływowe w rurociągach z tworzyw sztucznych do za-	szt.		
d.1.	<b>0116-01</b>	worów czepalnych, baterii, mieszaczy, hydrantów itp. o połączeniu sztywnym			
4		o śr. zewnętrznej 20 mm	szt.	8.000	
		3+5		<b>RAZEM</b>	<b>8.000</b>
40	<b>KNR-W 2-15</b>	Dodatki za podejścia dopływowe w rurociągach z tworzyw sztucznych do za-	szt.		
d.1.	<b>0116-08</b>	worów czepalnych, baterii, płuczek o połączeniu elastycznym metalowym o			
4		śr. zewnętrznej 20 mm	szt.	4.000	
		4		<b>RAZEM</b>	<b>4.000</b>
41	<b>KNR 0-35</b>	Otuliny termoizolacyjne z pianki PE z nacięciem wzdłużnym gr. 9 mm; śr.	m		
d.1.	<b>0128-13</b>	zewn. rurociągu 25 mm			
4		poz.34	m	18.000	
				<b>RAZEM</b>	<b>18.000</b>
42	<b>KNR 0-35</b>	Otuliny termoizolacyjne z pianki PE z nacięciem wzdłużnym gr. 9 mm; śr.	m		
d.1.	<b>0128-12</b>	zewn. rurociągu 20 mm			
4		poz.35	m	14.000	
				<b>RAZEM</b>	<b>14.000</b>
43	<b>KNR-W 2-15</b>	Płukanie instalacji wodociągowej w budynkach niemieszkalnych	m		
d.1.	<b>0128-02</b>				
4		poz.34+poz.35	m	32.000	
				<b>RAZEM</b>	<b>32.000</b>
44	<b>KNR-W 2-15</b>	Próba szczelności instalacji wodociągowych z rur z tworzyw sztucznych w bu-	m		
d.1.	<b>0127-03</b>	dynkach niemieszkalnych (rurociąg o śr. do 63 mm)			
4					



Lp.	Podst	Opis i wyliczenia	j.m.	Poszcz	Razem
		poz.34+poz.35	m	32.000	
				<b>RAZEM</b>	<b>32.000</b>
<b>1.5 Roboty murowe</b>					
45	<b>KNR 7-28</b> d.1. <b>0209-04</b> 5	Wykucie bruzd o przekroju do 100 cm <sup>2</sup> w ścianach murowanych z zamurowaniem	m		
		8.0+2.5*3+16.0	m	31.500	
				<b>RAZEM</b>	<b>31.500</b>
46	<b>KNR 4-01</b> d.1. <b>0208-04</b> 5	Przebiecie otworów o powierzchni do 0.05 m <sup>2</sup> w elementach z betonu żwirowego o grubości do 40 cm	szt.		
		1	szt.	1.000	
				<b>RAZEM</b>	<b>1.000</b>
47	<b>KNR 4-01</b> d.1. <b>0206-02</b> 5	Zabetonowanie otworów w stropach i ścianach o powierzchni do 0.1 m <sup>2</sup> przy głębokości ponad 10 cm	szt.		
		1	szt.	1.000	
				<b>RAZEM</b>	<b>1.000</b>
48	<b>KNR 0-35</b> d.1. <b>0116-12</b> 5	Maskownice do zakrywania otworów z wodomierzami lub zaworami odcinającymi w ścianach o wym. 30x30 cm	kpl.		
		1	kpl.	1.000	
				<b>RAZEM</b>	<b>1.000</b>
<b>1.6 Roboty budowlane w zakresie budowy wodociągów i rurociągów do odprowadzania ścieków</b>					
49	<b>KNR-W 2-18</b> d.1. <b>0511-02</b> 6	Podłoża pod kanały i obiekty z materiałów sypkich grub. 15 cm - podsypka piaskowa	m <sup>3</sup>		
		1.5*0.5*0.15	m <sup>3</sup>	0.113	
		6.0*0.6*0.15	m <sup>3</sup>	0.540	
				<b>RAZEM</b>	<b>0.653</b>
50	<b>KNR 2-28</b> d.1. <b>0314-01</b> 6 z.sz.3.8.	Przyłącza wodociągowe z rur ciśnieniowych PE o śr. zewn. 32 mm - długość do 15 m	m		
		3.0	m	3.000	
				<b>RAZEM</b>	<b>3.000</b>
51	<b>KNR-W 2-18</b> d.1. <b>0408-02</b> 6 z.sz.3.4. 9908	Kanały z rur PVC łączonych na wcisk o śr. zewn. 160 mm - wykopy umocnione	m		
		6.0	m	6.000	
				<b>RAZEM</b>	<b>6.000</b>
52	<b>KNR-W 2-18</b> d.1. <b>0517-02</b> 6	Studzienki kanalizacyjne systemowe o śr. 425 mm - zamknięcie rurą teleskopową	szt		
		1	szt	1.000	
				<b>RAZEM</b>	<b>1.000</b>
53	<b>KNR-W 2-18</b> d.1. <b>0511-02</b> 6	Podłoża pod kanały i obiekty z materiałów sypkich grub. 15 cm - zasypka piaskowa	m <sup>3</sup>		
		6.0*0.6*0.16-3.14*0.08^2*6.0	m <sup>3</sup>	0.455	
				<b>RAZEM</b>	<b>0.455</b>
54	<b>KNR-W 2-18</b> d.1. <b>0511-02</b> 6	Podłoża pod kanały i obiekty z materiałów sypkich grub. 15 cm - zasypka piaskowa	m <sup>3</sup>		
		1.5*0.5*0.15	m <sup>3</sup>	0.113	
		6.0*0.6*0.15	m <sup>3</sup>	0.540	
				<b>RAZEM</b>	<b>0.653</b>
55	<b>KNR 2-19</b> d.1. <b>0219-01</b> 6	Oznakowanie trasy rurociągu ułożonego w ziemi taśmą z tworzywa sztucznego	m		
		1.5	m	1.500	
				<b>RAZEM</b>	<b>1.500</b>
<b>2 Fontanna</b>					
<b>2.1 Roboty instalacyjne hydrauliczne</b>					
56	<b>KNR-W 2-15</b> d.2. <b>0123-01</b> 1	Dodatki za wykonanie obustronnych podejść do wodomierzy skrzydełkowych o śr. nominalnej 15 mm w rurociągach z tworzyw sztucznych	kpl.		
		1	kpl.	1.000	
				<b>RAZEM</b>	<b>1.000</b>
57	<b>KNR-W 2-15</b> d.2. <b>0140-01</b> 1	Wodomierze skrzydełkowe o śr. nominalnej 15 mm	kpl.		
		1	kpl.	1.000	
				<b>RAZEM</b>	<b>1.000</b>

Lp.	Podst	Opis i wyliczenia	j.m.	Poszcz	Razem
58 d.2. 1	<b>KNR-W 2-15</b> <b>0132-03</b>	Zawory zwrotne instalacji wodociągowych z rur z tworzywa sztucznego o śr. nominalnej 25 mm - zawór natyskażeniowy	szt.		
		1	szt.	1.000	
				<b>RAZEM</b>	<b>1.000</b>
59 d.2. 1	<b>kalkulacja własna</b>	Dostawa i montaż technologii fontanny	kpl		
		1	kpl	1.000	
				<b>RAZEM</b>	<b>1.000</b>
<b>2.2 Przygotowanie terenu pod budowę</b>					
60 d.2. 2	<b>KNR 2-01</b> <b>0317-0201</b>	Wykopy liniowe o ścianach pionowych pod fundamenty, rurociągi, kolektory w gruntach suchych kat.III-IV z wydobyciem urobku łopatą lub wyciągiem ręcznym; głębokość do 1.5 m, szerokość 0.8-1.5 m 15.0*0.9*(3.0+0.5)/2 15.0*0.9*1.65	m <sup>3</sup> m <sup>3</sup> m <sup>3</sup>		
				23.625 22.275	
				<b>RAZEM</b>	<b>45.900</b>
61 d.2. 2	<b>KNR 2-01</b> <b>0322-07</b>	Ażurowe umocnienie pionowych ścian wykopów liniowych o głębok.do 3.0 m wypraskami w grunt.suchych kat.III-IV wraz z rozbiór.(szer.do 1m)  15.0*0.9*(3.0+0.5)/2*2*50% 15.0*0.9*1.65*2	m <sup>2</sup>  m <sup>2</sup> m <sup>2</sup>		
				23.625 44.550	
				<b>RAZEM</b>	<b>68.175</b>
62 d.2. 2	<b>KNR 4-01</b> <b>0105-03</b>	Zasypanie wykopów ziemią z ukopów z przerzutem ziemi na odległość do 3 m i ubiciem warstwami co 15 cm w gruncie kat. IV  poz.60-15.0*0.6*0.5-15.0*0.5*0.3	m <sup>3</sup>  m <sup>3</sup>		
				39.150	
				<b>RAZEM</b>	<b>39.150</b>
63 d.2. 2	<b>KNR 4-01</b> <b>0108-07</b> <b>0108-08</b>	Wywóz ziemi samochodami samowładowczymi na odległość 5 km grunt kat. IV - bez kosztów składowania i utylizacji odpadów  poz.60-poz.62	m <sup>3</sup>  m <sup>3</sup>		
				6.750	
				<b>RAZEM</b>	<b>6.750</b>
<b>2.3 Roboty budowlane w zakresie budowy wodociągów i rurociągów do odprowadzania ścieków</b>					
64 d.2. 3	<b>KNR-W 2-18</b> <b>0511-02</b>	Podłoża pod kanały i obiekty z materiałów sypkich grub. 15 cm - podsypka piaskowa  15.0*0.6*0.15 15.0*0.5*0.15	m <sup>3</sup>  m <sup>3</sup> m <sup>3</sup>		
				1.350 1.125	
				<b>RAZEM</b>	<b>2.475</b>
65 d.2. 3	<b>KNR-W 2-18</b> <b>0408-03</b> <b>z.sz.3.4.</b> <b>9908</b>	Kanały z rur PVC łączonych na wcisk o śr. zewn. 200 mm - wykopy umocnione  15.0*50%	m  m		
				7.500	
				<b>RAZEM</b>	<b>7.500</b>
66 d.2. 3	<b>KNR-W 2-18</b> <b>0408-03</b>	Kanały z rur PVC łączonych na wcisk o śr. zewn. 200 mm  15.0*50%	m  m		
				7.500	
				<b>RAZEM</b>	<b>7.500</b>
67 d.2. 3	<b>KNR 2-28</b> <b>0314-01</b> <b>z.sz.3.8.</b>	Przyłącza wodociągowe z rur ciśnieniowych PE o śr. zewn. 32 mm - długość do 15 m  15.0	m  m		
				15.000	
				<b>RAZEM</b>	<b>15.000</b>
68 d.2. 3	<b>KNR-W 2-18</b> <b>0511-03</b>	Podłoża pod kanały i obiekty z materiałów sypkich grub. 20 cm - obsypka piaskowa  15.0*0.6*0.2-3.14*0.1^2*15.0	m <sup>3</sup>  m <sup>3</sup>		
				1.329	
				<b>RAZEM</b>	<b>1.329</b>
69 d.2. 3	<b>KNR-W 2-18</b> <b>0511-02</b>	Podłoża pod kanały i obiekty z materiałów sypkich grub. 15 cm - zasypka piaskowa  15.0*0.6*0.15 15.0*0.5*0.15	m <sup>3</sup>  m <sup>3</sup> m <sup>3</sup>		
				1.350 1.125	
				<b>RAZEM</b>	<b>2.475</b>
70 d.2. 3	<b>KNR-W 2-18</b> <b>0706-02</b>	Próba wodna szczelności kanałów rurowych o śr.nominalnej 200 mm  1	odc. -1 prób.  odc. -1 prób.		
				1.000	
				<b>RAZEM</b>	<b>1.000</b>

Lp.	Podst	Opis i wyliczenia	j.m.	Poszcz	Razem
71 d.2. 3	<b>KNR-W 2-18 0802-04</b>	Podłączenie instalacji do sieci wodociągowej - nasady rurowe (opaski) na istniejących rurociągach o śr. 200 mm	szt.		
		1	szt.	1.000	
				<b>RAZEM</b>	<b>1.000</b>
72 d.2. 3	<b>KNR-W 2-18 0213-01</b>	Zasuwki z obudową o śr. 32 mm montowane na rurociągach PE	kpl.		
		1	kpl.	1.000	
				<b>RAZEM</b>	<b>1.000</b>
73 d.2. 3	<b>KNR 2-19 0219-01</b>	Oznakowanie trasy rurociągu ułożonego w ziemi taśmą z tworzywa sztucznego	m		
		15.0	m	15.000	
				<b>RAZEM</b>	<b>15.000</b>
<b>3 Pijalnia wody</b>					
<b>3.1 Przygotowanie terenu pod budowę</b>					
74 d.3. 1	<b>KNR 2-01 0317-0201</b>	Wykopy liniowe o ścianach pionowych pod fundamenty, rurociągi, kolektory w gruntach suchych kat.III-IV z wydobyciem urobku łopatą lub wyciągiem ręcznym; głębokość do 1.5 m, szerokość 0.8-1.5 m 6.5*0.8*0.5	m <sup>3</sup>		
			m <sup>3</sup>	2.600	
				<b>RAZEM</b>	<b>2.600</b>
75 d.3. 1	<b>KNR 4-01 0105-03</b>	Zasypanie wykopów ziemią z ukopów z przerzutem ziemi na odległość do 3 m i ubiciem warstwami co 15 cm w gruncie kat. IV poz.74-5.0*0.5*0.46-1.5*0.5*0.41	m <sup>3</sup>		
			m <sup>3</sup>	1.143	
				<b>RAZEM</b>	<b>1.143</b>
76 d.3. 1	<b>KNR 4-01 0108-07 0108-08</b>	Wywóz ziemi samochodami samowyładowczymi na odległość 5 km grunt kat. IV - bez kosztów składowania i utylizacji odpadów poz.74-poz.75	m <sup>3</sup>		
			m <sup>3</sup>	1.457	
				<b>RAZEM</b>	<b>1.457</b>
<b>3.2 Roboty budowlane w zakresie budowy wodociągów i rurociągów do odprowadzania ścieków</b>					
77 d.3. 2	<b>KNR-W 2-18 0511-02</b>	Podłoża pod kanały i obiekty z materiałów sypkich grub. 15 cm - podsypka piaskowa 6.5*0.5*0.15	m <sup>3</sup>		
			m <sup>3</sup>	0.488	
				<b>RAZEM</b>	<b>0.488</b>
78 d.3. 2	<b>KNR-W 2-18 0408-02</b>	Kanały z rur PVC łączonych na wcisk o śr. zewn. 160 mm 5.0	m		
			m	5.000	
				<b>RAZEM</b>	<b>5.000</b>
79 d.3. 2	<b>KNR-W 2-18 0408-01</b>	Kanały z rur PVC łączonych na wcisk o śr. zewn. 110 mm 1.5	m		
			m	1.500	
				<b>RAZEM</b>	<b>1.500</b>
80 d.3. 2	<b>KNR-W 2-18 0511-02/03</b>	Podłoża pod kanały i obiekty z materiałów sypkich grub. 16 cm - interpolacja - obsypka piaskowa 5.0*0.16*0.5-3.14*0.08^2*5.0	m <sup>3</sup>		
			m <sup>3</sup>	0.300	
				<b>RAZEM</b>	<b>0.300</b>
81 d.3. 2	<b>KNR-W 2-18 0511-01/02</b>	Podłoża pod kanały i obiekty z materiałów sypkich grub. 11 cm - interpolacja 1.5*0.5*0.11-3.14*0.055^2*1.5	m <sup>3</sup>		
			m <sup>3</sup>	0.068	
				<b>RAZEM</b>	<b>0.068</b>
82 d.3. 2	<b>KNR-W 2-18 0511-02</b>	Podłoża pod kanały i obiekty z materiałów sypkich grub. 15 cm - zasypka piaskowa 6.5*0.5*0.15	m <sup>3</sup>		
			m <sup>3</sup>	0.488	
				<b>RAZEM</b>	<b>0.488</b>
83 d.3. 2	<b>KNR-W 2-15 0216-02</b>	Wpust żeliwny 1	szt.		
			szt.	1.000	
				<b>RAZEM</b>	<b>1.000</b>
84 d.3. 2	<b>KNR 2-01 0515-03</b>	Ułożenie odwodnienia liniowego o szer. 10 cm na podbudowie z podłączeniem odpływu 0.5	m		
			m	0.500	
				<b>RAZEM</b>	<b>0.500</b>
<b>3.3 Roboty instalacyjne hydrauliczne</b>					

Lp.	Podst	Opis i wyliczenia	j.m.	Poszcz	Razem
85 d.3. 3	kalkulacja własna	Dostawa i montaż kompletnego dystrybutora wody mineralnej	kpl		
		1	kpl	1.000	
				<b>RAZEM</b>	<b>1.000</b>

## KOSZTORYS OFERTOWY robót DROGOWYCH I INŻYNIERYJNYCH

dla zadania pod nazwą :

**„ZAGOSPODAROWANIE I REWALORYZACJA PARKU PRZY UL. TRAUGUTTA W KŁODZKU”**

Lp	Kod	Opis	Jm.	Ilość robót	Cena jedn. roboty [zł]	Wartość [zł]
<b>1</b>	<b>CPV 45100000-8 D-01.00.00</b>	<b>ROBOTY PRZYGOTOWAWCZE I ROZBIÓRKOWE</b>				
1	KNNR 1 0112-0200	Roboty pomiarowe przy powierzchniowych robotach ziemnych, koryta pod nawierzchnie placów postojowych	ha	2,16		
2	KNR 2-31 0816-0400	Rozebranie przepustów rurowych. Ścianki czołowe i ławy betonowe - analogia, rozebranie postumentu betonowego	m3	16,5		
3	KNR 2-31 0816-0500	Rozebranie przepustów rurowych. Ścianki czołowe i ławy z kamienia łamanego - analogia, rozebranie murów z kamienia	m3	12,5		
4	KNR 2-31 0813-0300	Rozebranie krawężników betonowych o wymiarach 15x30 cm na podsypce cementowo-piaskowej, wraz z ławami betonowymi	m	579		
5	KNR 2-31 0813-0500	Rozebranie krawężników kamiennych o wymiarach 20x25 cm na podsypce cementowo-piaskowej	m	50		
6	KNR 2-31 0814-0100	Rozebranie obrzeży trawnikowych o wymiarach 6x20 cm na podsypce piaskowej	m	2 543,00		
7	KNR 2-31 0803-0300	Mechaniczne rozebranie nawierzchni z mieszanek mineralno-bitumicznych o grubości 3 cm	m2	2 819,00		
8	KNR 2-31 0805-0300	Ręczne rozebranie nawierzchni z kostki kamiennej nieregularnej o wysokości 8 cm na podsypce cementowo-piaskowej	m2	31		
9	KNR 2-31 0815-0100	Rozebranie chodników, wysepek przystankowych i przejść dla pieszych. Płyty betonowe o wymiarach 35x35x5 cm na podsypce piaskowej	m2	201		
10	KNR 2-31 0810-0100	Rozebranie nawierzchni z klinkieru drogowego na podsypce piaskowej z wypełnieniem spoin - analogia z kostki betonowej	m2	102		
11	KNR 2-31 0811-0100	Rozebranie nawierzchni z płyt drogowych betonowych z wypełnieniem spoin piaskiem. Grubość płyt 12 cm - analogia nawierzchnia z trylinki	m2	90		

12	KNR 2-31 0817-0100	Rozebranie ścieków z elementów betonowych o grubości 10 cm na podsypce piaskowej	m	88		
13	KNR 4-01 0108-1900	Wywiezienie gruzu samochodami samowładowymi wg rodzaju rozbieranych konstrukcji żwirobotonowych i żelbetonowych na odległość do 1 km 16,5+12,5+26,05+2,25+38,14+112,76+2,48+10,05+8,16+10,8 +7,04	m3	246,73		
14	KNR 4-01 0108-2000	Wywiezienie gruzu samochodami samowładowymi wg rodzaju rozbieranych konstrukcji na każdy 1 km, bez względu na rodzaj konstrukcji - dodatkowe 2 km	m3	246,73		
15	KNR 2-31 0818-0600	Rozebranie barier stalowych pojedynczych - analogia rozebranie ławek parkowych 36 szt.x 2 m = 72	m	72		
<b>2</b>	<b>CPV 45100000-8 D-02.00.00.</b>	<b>ROBOTY ZIEMNE</b>				
16	KNR 2-01 0206-0200	WYKOPY. Roboty ziemne wykonywane koparkami podsiębiernymi 0,40 m3 z transportem urobku samochodami samowładowymi na odl.do 1 km. Grunt kategorii III : -załadunek i wywóz gruntu z korytowania 692,5+365=1057,5 -wykopy pod murek przy fontannie 0,5x1,5x53,37=40,03 -wykopy pod studnie rewizyjne 7x1,5x1,5x2+2x1,5x1,5x3+2x1,5x1,5x5=67,5 -wykopy pod studzienki ściekowe 12x1x1x2=24 -wykopy pod kolektor Kd (50+70)x1,5x2+12x1,5x5=450 - wykopy pod przykanalik 97x1x1,5=145,5	m3	1 784,53		
17	KNR 2-01 0214-0303	Nakłady uzupeł.do tab.0201-0213 za każde dalsze 0,5km odl.transportu ponad 1km samochodami samowyl.15-20t po drogach utwardzonych.Grunt kat.I-II(B.I.nr 8/96) - dodatkowe 2 km	m3	1 784,53		
18	KNR 2-01 0502-0200	NASYPY Z POSPÓLKI. Ręczne zasypanie wnęk za ścianami budowli Grunt kategorii III. -zasyпка przekopów instalacyjnych 226,71 - uzupełnienie konstrukcji chodników na poszerzeniu 48x0,7m3/m=33,6	m3	260,31		

<b>3</b>	<b>CPV 45230000-8 D-03.00.00</b>	<b>ODWODNIENIE KORPUSU DROGOWEGO</b>			
19	KNR 2-18 0613-0100	Studnie rewizyjne z kręgów betonowych o średnicy 1000 mm i głębokości do 3m w gotowym wykopie	szt.	3	
20	KNR 2-18 0613-0300	Studnie rewizyjne z kręgów betonowych o średnicy 1250 mm i głębokości 3 m w gotowym wykopie	szt.	6	
21	KNR 2-18 0613-0300	Studnie rewizyjne z kręgów betonowych o średnicy 1250 mm i powyżej 3 m głębokości 3 m w gotowym wykopie	szt.	2	
22	KNR 2-18 0613-0400	Studnie rewizyjne z kręgów betonowych o średnicy 1250 mm w gotowym wykopie. Nakłady dodatkowe dla głębokości ponad 3 m za każde 0,5 m różnicy głębokości - dodatkowe 2 m	0.5 m	2	
23	KNR 2-18 0501-0100	Podłoża o grubości 10 cm z materiałów sypkich $1 \times (62+70+97)=229$	m2	229	
24	KNR 2-18 0625-0200	Studzienki ściekowe uliczne betonowe z gotowych elementów o średnicy 500 mm z osadnikiem bez syfonu	szt.	12	
25	KNR 2-18 0508-0500	Rury PCV średnicy 300 mm o złączach na zakład	m	62	
26	KNR 2-18 0508-0300	Rury PCV średnicy 200 mm o złączach na zakład	m	70	
27	KNR 2-18 0911-0200	Podłączenia instalacji do sieci kanalizacyjnych. Przykanaliki z rur PCV o średnicy 200 mm	m	97	
28	KNR 2-18 0902-0400	Podłączenia instalacji do kanalizacyjnych - włączenie do studni oraz kolektora	szt.	6	
29	kalkulacja indywidualna	wykonanie kanalizacji deszczowej w ul. Floriana Szarego wg odrębnego opracowania	szt.	1	
<b>4</b>	<b>CPV 45233000-9 D-04.00.00</b>	<b>PODBUDOWY</b>			
30	KNR 2-31 0101-0100	Mechaniczne wykonywanie koryt na całej szerokości jezdni i chodników. Głębokość 20 cm. Kategoria gruntu I-IV - jezdnia i miejsca postojowe głębokość koryta 50 cm.	m2	1 385,00	

31	KNR 2-31 0101-0200	Mechaniczne wykonywanie koryt na całej szerokości jezdni i chodników. Dodatek za każde dalsze 5 cm. Kategoria gruntu I-IV DODATKOWE 30 cm	m2	1 385,00		
32	KNR 2-31 0102-0500	Wykonywanie koryt na poszerzeniach chodników. Głębokość koryta 10 cm. Kategoria gruntu II-IV - chodniki i place(nowe i na poszerzeniu) głębokość koryta 25 cm	m2	1 460,00		
33	KNR 2-31 0102-0600	Wykonywanie koryt na poszerzeniach chodników. Dodatek za każde dalsze 5 cm. Kategoria gruntu II-IV DODATKOWE 15 CM	m2	1 460,00		
34	KNR 2-31 0104-0300	Warstwa odcinająca z pospółki na poszerzeniach. Zagęszczanie mechaniczne. Grubość warstwy po zagęszczeniu 10 cm - place pijalni i fontanny, chody, poszerzenia chodników - 1460m2. Droga i miejsca postojowe gr. w-wy 15 cm - 1385m2 [1460+1385 = 2845 m2]	m2	2 845,00		
35	KNR 2-31 0104-0400	Warstwa odcinająca z pospółki na poszerzeniach. Zagęszczanie mechaniczne. Dodatek za każdy dalszy 1 cm DODATKOWE 5 cm dla drogi i miejsc postojowych	m2	1 385,00		
36	KNR 2-31 0114-0500	Podbudowy z kruszywa łamanego. Warstwa dolna. Grubość warstwy po zagęszczeniu 15 cm - droga, miejsca postojowe, place fontanny i pijalni, przekopy instalacyjne w obrębie jezdni - gr. w-wy 20 cm [1385+426+326+21 = 2158 m2]	m2	2 158,00		
37	KNR 2-31 0114-0600	Podbudowy z kruszywa łamanego. Warstwa dolna. Dodatek za każdy dalszy 1 cm grubości warstwy ponad 15 cm DODATKOWE 5 cm	m2	2 158,00		
38	KNR 2-31 0114-0700	Podbudowy z kruszywa łamanego. Warstwa górna. Grubość warstwy po zagęszczeniu 10cm - nowe chodniki i poszerzenia 1460-426-326	m2	708		
39	KNR 2-31 0107-0100	Wyrównanie istniejącej podbudowy tłuczniem sortowanym. Zagęszczanie mechaniczne. Średnia grubość warstwy po zagęszczeniu do 10 cm - istniejące chodniki po rozbiórce nawierzchni 3167x0,1	m3	316,7		



<b>5</b>	<b>CPV 45233000-9 D-05.00.00</b>	<b>NAWIERZCHNIE</b>			
40	KNR 2-31 0310-0500	Nawierzchnia z mieszanek mineralno-bitumicznych grysowych, o uziarnieniu 0-8mm, drobnoziarnista, asfaltowa. Warstwa ścieralna o grubości po zagęszczeniu 3 cm - chodniki wzdłuż ul. Kościuszki, po stanie istniejącym.	m2	923	
41	KNR 2-31 0310-0500	Nawierzchnia z mieszanek mineralno-bitumicznych grysowych, o uziarnieniu 0-12mm, asfaltowa. Warstwa ścieralna o grubości po zagęszczeniu 3 cm - droga dojazdowa A-B-C-D-E i droga dojazdowa do podwórza a-b-c-d 1321+930, oraz przekopy instalacyjne 21m2. w-wa gr. 4 cm	m2	2 272,00	
42	KNR 2-31 0310-0600	Nawierzchnia z mieszanek mineralno-bitumicznych grysowych, o uziarnieniu 0-12mm, asfaltowa. Warstwa ścieralna o grubości po zagęszczeniu - za każdy dalszy 1 cm DODATKOWY 1 cm	m2	2 272,00	
43	KNR 2-31 0310-0100	Nawierzchnia z mieszanek mineralno-bitumicznych grysowych, o uziarnieniu 0-16 mm, asfaltowa. Warstwa wiążąca o grubości po zagęszczeniu 4 cm -droga dojazdowa do podwórza a-b-c-d oraz przekopy instalacyjne 930+21	m2	951	
44	KNR 2-31 0302-0400	Nawierzchnie z kostki nieregularnej o wysokości 8 cm na podsypce cementowo-piaskowej 1:1, gr. 5 cm. MATERIAŁ INWESTORA [z rozbiórek ul. Nadrzecznej w Kłodzku]	m2	1 428,00	
45	KNR 2-31 0302-0500	Nawierzchnie z kostki nieregularnej , BAZALTOWEJ o wysokości 9-11cm na podsypce cementowo-piaskowej 1:1 gr. 5 cm.	m2	255	
46	KNR 2-31 0511-0300	Nawierzchnie z kostki brukowej betonowej szarej o grubości 8 cm układanej na podsypce cementowo-piaskowej (Biuletyn Informacyjny nr 8/96)	m2	1 428,00	
47	KNR 2-31 0511-0301	Nawierzchnie z kostki brukowej betonowej czerwonej o grubości 8 cm układanej na podsypce cementowo-piaskowej (Biuletyn Informacyjny nr 8/96)	m2	1 516,00	
<b>6</b>	<b>CPV 45233000-9 D-06.00.00</b>	<b>ROBOTY WYKOŃCZENIOWE</b>			
48	KNR 2-31 1402-0200	Ręczne plantowanie skarp i poboczy [1134+2847]x0,75	m2	2 985,75	

7	<b>CPV 45233280-5</b> <b>D-07.00.00</b>	<b>OZNAKOWANIE DRÓG I URZĄDZENIA BEZPIECZEŃSTWA RUCHU</b>			
49	KNR 2-31 0706-0100	Oznakowanie poziome jezdni farbą chlorokauczkową - linie segregacyjne i krawędziowe ciągłe, malowane ręcznie [P-10, P-14]	m2	12	
50	KNR 2-31 0702-0300	Słupki do znaków drogowych z rur stalowych o średnicy 100 mm - analogia, ustawienie słupków ograniczających skrajnię. SŁUPEK STALOWO-ŻELIWNY TYPU "pilar" h=80 cm, 240,16 zł/szt	szt.	123	
51	KNR 2-31 0701-0300	Poręcze ochronne sztywne z pochwytem i przeciągiem z rur stalowych o średnicy 50 mm . Rozstaw słupków 1,5 m. 7+7+8	m	22	
8	<b>CPV 45233000-0</b> <b>D-08.00.00</b>	<b>ELEMENTY ULIC</b>			
52	KNR 2-31 0402-0400	Ławy betonowe z betonu B15 z oporem pod krawężniki, obrzeża, rolki, ścieki - krawężnik 1134x0,08=90,72 -obrzeże 2847x0,03=85,41 -ściek z korytek betonowych 75x0,06=4,5 -rolka z kostki 18-20cm 3 rzędy 63x0,06=3,78 -rolka z kostki 18-20cm 2 rzędy 171x0,04=6,48 -rolka z kostki 18-20 cm 1 rząd 40x0,02=0,8 -rolka z kostki 9-11cm 2 rzędy 98x0,02=1,96	m3	194,01	
53	KNR 2-31 0403-0300	Krawężniki betonowe wystające o wymiarach 15x30 cm na podsypce cementowo-piaskowej	m	1 134,00	
54	KNR 2-31 0407-0500	Obrzeża betonowe o wymiarach 30x8 cm na podsypce cementowo-piaskowej z wypełnieniem spoin zaprawą cementową	m	2 847,00	
55	KNR 2-31 0606-0300	Ścieki z elementów betonowych 50x60 cm na podsypce cementowo-piaskowej. Grubość prefabrykatów 15 cm	m	75	
56	KNR 2-31 0608-0300	Rolki z kostki kamiennej nieregularnej o wysokości 9-11 cm na podsypce cementowo-piaskowej. Ilość rzędów kostki w rolce - 2	m	98	
57	KNR 2-31 0608-0700	Rolki uliczne z kostki kamiennej rzędowej o wysokości 18-20 cm na podsypce cementowo-piaskowej. Ilość rzędów kostki w rolce - 2 2rzędy 171+114,5 m 63x3:0,2+40:0,2 = 1145 szt, 1145:5=229m:2=114,5m	m	285,5	

58	KNR 2-31 1406-0500	Regulacja pionowa studzienek dla urządzeń podziemnych - studzienek telefonicznych	szt.	10		
59	KNR 2-31 1406-0300	Regulacja pionowa studzienek dla urządzeń podziemnych - wjazdów kanałowych	szt.	6		
60	KNR 2-31 1406-0200	Regulacja pionowa studzienek dla urządzeń podziemnych - kratek ściekowych ulicznych	szt.	5		
61	KNR 2-31 1406-0400	Regulacja pionowa studzienek dla urządzeń podziemnych - zaworów wodociagowych i gazowych	szt.	10		
<b>9</b>	<b>CPV 45450000-6 D-10.00.00</b>	<b>INNE ROBOTY (roboty murowe, okładzinowe, mała architektura)</b>				
62	KNR 2-11 0415-0300	Ściany oporowe o grubości 50 cm układane na zaprawie cementowej z kamienia łamanego -odbudowa murów oporowych przy schodach 2-2	m3	5		
63	KNR 2-31 0813-0800	Rozebranie krawężników kamiennych o wymiarach 20x35 cm na podsypce piaskowej - analogia rozebranie stopni z bloków kamiennych	m	36		
64	KNR 2-31 0402-0300	Ławy betonowe pod krawężniki zwykłe - analogia wykonanie ławy betonowej pod stopnie kamienne z betonu B15 36x0,1m3/m	m3	3,6		
65	KNR 2-31 0404-0400	Krawężniki kamienne wystające o wymiarach 20x35 cm na podsypce cementowo-piaskowej - analogia, ułożenie (istniejących) bloków kamiennych stopni	m	36		
66	KNR 2-02 2105-0300	Pasy, gzymsy i nakrywy z bloków kamiennych (piaskowiec i wapień miękki), elementy nadwieszane dwustronnie o przekroju do 0,1 m2. - nakrywa muru z kamienia blokami z piaskowca szer. 55 cm i grubości 15 cm	m	13		
67	KNNR 2 0301-0300	Mury z bloczków betonowych - murek oporowy przy fontannie 53,37x1,5x0,38	m3	30,42		
68	KNNR 2 0106-0100	Betonowanie konstrukcji niezbrojonych w deskowaniu tradycyjnym, ław fundamentowych - ława z betonu B15 pod mur z bloczków 53,5x0,08m3/m	m3	4,28		

69	KNNR 2 0601-0603	Dwuwarstwowe izolacje powierzchni pionowych, przeciwwilgociowe powłokowe wykonywane na gorąco lepikiem asfaltowym z zagruntowaniem podłoża emulsją asfaltową -izolacja odziemnej części muru 53,37x1,5	m2	80,05		
70	KNR 2-02 2101-0100	Okladziny ścian z płyt prostokątnych (piaskowiec).grubości do 4 cm - okładzina muru przy fontannie z płyt piaskowcowych gr. 2 cm na kleju od strony licowej. (53,37+2x0,4)x0,5	m2	27,08		
71	KNR 2-02 2105-0300	Pasy, gzymsy i nakrywy z bloków kamiennych (piaskowiec i wapień miękkie), elementy nadwieszane dwustronnie o przekroju do 0,1 m <sup>2</sup> . - nakrywa muru z bloczków blokami z piaskowca szer. 54 cm i grubości 15 cm	m	53,5		
72	KNR 2-02 2112-0201	Stopnie proste okładzinowe kamienne (granit palony), o grubości do 5 cm i szerokości stopnia 40 cm. -okładzina istniejących schodów 6a i 6b z płyt granitu palonego gr. 4 cm na kleju	m2	33,38		
73	KNR 2-21 0607-0100	Ławki parkowe z prefabrykatów żelbetowych na podporach żelbetowych - analogia, zakup i montaż ławek parkowych typ ciężki 170x75x85cm - ławka "Pomorska ciężka" - 756,56 zł/szt.	szt.	42		
74	KNR 2-21 0607-0100	Ławki parkowe z prefabrykatów żelbetowych na podporach żelbetowych - analogia, zakup i montaż koszy na śmieci typ "Pomorski" - 450 zł/szt. zł/szt.	szt.	31		
<b>Wartość kosztorysu:</b>						
<b>Podatek VAT (VAT) = 22%WK</b>						
<b>Wartość końcowa kosztorysu:</b>						

PIECZĘĆ I PODPIS OFERENTA

Lp.	Podst	Opis i wyliczenia	j.m.	Poszcz	Razem
<b>Przebudowa oświetlenia ul. Noworudzkiej w Kłodzku</b>					
<b>1 Oświetlenie</b>					
1	<b>KNR 2-01</b>	Kopanie koparkami podsiębiernymi rowów dla kabli o głębok.do 0.6 m i szer.dna do 0.4 m w gruncie kat. III-IV	m		
d.1	<b>0702-02</b>	841	m	841.000	
				<b>RAZEM</b>	<b>841.000</b>
2	<b>KNR 5-10</b>	Ręczne układanie kabli wielożyłowych o masie do 1.0 kg/m na nap. znamionowe poniżej 110 kV w rowach kablowych	m		
d.1	<b>0103-02</b>	1085	m	1085.000	
				<b>RAZEM</b>	<b>1085.000</b>
3	<b>KNR 5-10</b>	Układanie kabli wielożyłowych o masie do 1.0 kg/m na nap. znamionowe poniżej 110 kV w rurach pustakach lub kanałach zamkniętych	m		
d.1	<b>0114-02</b>	122	m	122.000	
				<b>RAZEM</b>	<b>122.000</b>
4	<b>KNR 5-10</b>	Układanie rur ochronnych stalowych o śr. do 100 mm w wykopie	m		
d.1	<b>0305-02</b>	15	m	15.000	
				<b>RAZEM</b>	<b>15.000</b>
5	<b>KNR 5-10</b>	Nasypanie warstwy piasku grub. 0.1 m na dno rowu kablowego o szer.do 0.4 m	m		
d.1	<b>0301-01</b>	1682	m	1682.000	
				<b>RAZEM</b>	<b>1682.000</b>
6	<b>KNR 5-08</b>	Układanie bednarki w rowach kablowych - bednarka do 120mm2	m		
d.1	<b>0608-07</b>	300	m	300.000	
				<b>RAZEM</b>	<b>300.000</b>
7	<b>KNR 2-01</b>	Mechaniczne zasypywanie rowów dla kabli o głębok.do 0.4 m i szer.dna do 0.4 m w gruncie kat. III-IV	m		
d.1	<b>0705-02</b>	841	m	841.000	
				<b>RAZEM</b>	<b>841.000</b>
8	<b>KNR 2-01</b>	Wykopy ręczne o głębok.do 1.5 m w gruncie kat. IV wraz z zasypaniem dla słupów oświetleniowych	m <sup>3</sup>		
d.1	<b>0707-03</b>	61	m <sup>3</sup>	61.000	
				<b>RAZEM</b>	<b>61.000</b>
9	<b>KNR 5-10</b>	Ręczne stawianie słupów oświetleniowych o masie do 250 kg w gruncie kat.IV	szt.		
d.1	<b>0708-02</b>	61	szt.	61.000	
				<b>RAZEM</b>	<b>61.000</b>
10	<b>KNR 5-10</b>	Montaż wysięgników pojedynczych aluminiowych czarnych WA-20/1 o ciężarze do 30 kg na słupie	szt.		
d.1	<b>1002-02</b>	59	szt.	59.000	
				<b>RAZEM</b>	<b>59.000</b>
11	<b>KNR 5-10</b>	Montaż wysięgników rurowych aluminiowy podwójnych anodowany czarno ciężarze do 30 kg na słupie	szt.		
d.1	<b>1002-02</b>	2	szt.	2.000	
				<b>RAZEM</b>	<b>2.000</b>
12	<b>KNR 5-10</b>	Wciąganie przewodów z udziałem podnośnika samochodowego w słup lub rury osłonowe	m-1 przew		
d.1	<b>1004-01</b>	427	m-1 przew	427.000	
				<b>RAZEM</b>	<b>427.000</b>
13	<b>KNR 5-10</b>	Montaż na zamontowanym wysięgniku opraw OW S-70W	szt.		
d.1	<b>1005-07</b>	63	szt.	63.000	
				<b>RAZEM</b>	<b>63.000</b>
14	<b>KNR 5-08</b>	Montaż końcówek przez zaciskanie - przekrój żył do 50 mm2	szt.		
d.1	<b>0814-03</b>	488	szt.	488.000	
				<b>RAZEM</b>	<b>488.000</b>
15	<b>KNR 5-08</b>	Podłączenie przewodów pojedynczych w izolacji polwinitowej pod zaciski lub bolce (przekrój żył do 50 mm2)	szt.		
d.1	<b>0812-05</b>	488	szt.	488.000	
				<b>RAZEM</b>	<b>488.000</b>
16	<b>KNR 5-08</b>	Podłączenie przewodów pojedynczych w izolacji polwinitowej pod zaciski lub bolce (przekrój żył do 2.5 mm2)	szt.		
d.1	<b>0812-01</b>	366	szt.	366.000	
				<b>RAZEM</b>	<b>366.000</b>
17	<b>KNR 5-10</b>	demontaż przewodów o przekroju do 50 mm2 rozciąganych z udziałem podnośnika samochodowego dla linii niskiego napięcia	m		
d.1	<b>0901-05</b>	300	m	300.000	
				<b>RAZEM</b>	<b>300.000</b>
18	<b>KSNR 5</b>	Montaż szafy oświetleniowej	kpl.		
d.1	<b>0101-06</b>				

Lp.	Podst	Opis i wyliczenia	j.m.	Poszcz	Razem
		1	kpl.	1.000	
				<b>RAZEM</b>	<b>1.000</b>
19	<b>KSNR 5</b> d.1 <b>0101-06</b>	Demontaz szafy oświetleniowej - analogia	kpl.		
		1	kpl.	1.000	
				<b>RAZEM</b>	<b>1.000</b>
20	<b>KNR-W 2-01</b> d.1 <b>0707-03</b>	Wykopy ręczne w gruncie kat. IV wraz z zasypaniem dla opraw wbudowanych w ciągu pieszym	m <sup>3</sup>		
		2.4	m <sup>3</sup>	2.400	
				<b>RAZEM</b>	<b>2.400</b>
21	<b>KNR 5-10</b> d.1 <b>1007-02</b>	Mocowanie uchwytami projektorów o ciężarze do 12.5 kg na ścianach i konstrukcjach	szt.		
		8	szt.	8.000	
				<b>RAZEM</b>	<b>8.000</b>
22	<b>KNR 2-01</b> d.1 <b>0701-03</b>	Ręczne kopanie rowów dla kabli o głębok.do 0.6 m i szer.dna do 0.4 w gruncie kat. IV	m		
		30	m	30.000	
				<b>RAZEM</b>	<b>30.000</b>
23	<b>KNR 5-10</b> d.1 <b>0303-01</b>	Układanie rur ochronnych Arota o śr. do 50 mm w wykopie	m		
		30	m	30.000	
				<b>RAZEM</b>	<b>30.000</b>
24	<b>KNR 5-10</b> d.1 <b>0114-01</b>	Układanie kabli wielożyłowych o masie do 0.5 kg/m na nap. znamionowe poniżej 110 kV w rurach pustakach lub kanałach zamkniętych	m		
		30	m	30.000	
				<b>RAZEM</b>	<b>30.000</b>
25	<b>KNR 5-10</b> d.1 <b>0709-02</b>	Mechaniczny demontaż słupów oświetleniowych o masie do 300 kg w gruncie kat.IV	szt.		
		3	szt.	3.000	
				<b>RAZEM</b>	<b>3.000</b>
26	<b>KNR 5-10</b> d.1 <b>1002-01</b>	demontaż wysięgników rurowych o ciężarze do 15 kg na słupie	szt.		
		5	szt.	5.000	
				<b>RAZEM</b>	<b>5.000</b>
27	<b>KNR 5-10</b> d.1 <b>1005-07</b>	demontaż na zamontowanym wysięgniku opraw do lamp rtęciowych (1 lampa w oprawie)	szt.		
		8	szt.	8.000	
				<b>RAZEM</b>	<b>8.000</b>
28	<b>KNR 5-10</b> d.1 <b>0702-07</b>	Demontaż słupów pojedynczych żurawiem samochodowym (bez belek ustojowych)	szt.		
		2	szt.	2.000	
				<b>RAZEM</b>	<b>2.000</b>
29	<b>KNR 4-03</b> d.1 <b>1203-01</b>	Badanie linii kablowej o ilości żył do 4	odc.		
		64	odc.	64.000	
				<b>RAZEM</b>	<b>64.000</b>
30	<b>KNR 4-03</b> d.1 <b>1205-05</b>	Pierwszy pomiar skuteczności zerowania	pomiar		
		1	pomiar	1.000	
				<b>RAZEM</b>	<b>1.000</b>
31	<b>KNR 4-03</b> d.1 <b>1205-06</b>	Następny pomiar skuteczności zerowania	pomiar		
		62	pomiar	62.000	
				<b>RAZEM</b>	<b>62.000</b>
32	<b>KNR 4-03</b> d.1 <b>1205-01</b>	Pierwszy pomiar uziemienia ochronnego lub roboczego	pomiar		
		1	pomiar	1.000	
				<b>RAZEM</b>	<b>1.000</b>
33	<b>KNR 4-03</b> d.1 <b>1205-02</b>	Następny pomiar uziemienia ochronnego lub roboczego	pomiar		
		9	pomiar	9.000	
				<b>RAZEM</b>	<b>9.000</b>
<b>2 Zasilanie Fontany</b>					
34	<b>KNR 2-01</b> d.2 <b>0702-02</b>	Kopanie koparkami podsiębiernymi rowów dla kabli o głębok.do 0.8 m i szer.dna do 0.4 m w gruncie kat. III-IV	m		
		12	m	12.000	
				<b>RAZEM</b>	<b>12.000</b>
35	<b>KNR 5-10</b> d.2 <b>0303-01</b>	Układanie rur ochronnych Arota o śr. do 75 mm w wykopie	m		
		12	m	12.000	

Lp.	Podst	Opis i wyliczenia	j.m.	Poszcz	Razem
				<b>RAZEM</b>	<b>12.000</b>
36 d.2	<b>KNR 5-10 0114-01</b>	Układanie kabli wielożyłowych o masie do 0.5 kg/m na nap. znamionowe poniżej 110 kV w rurach pustakach lub kanałach zamkniętych 7	m m	7.000	
				<b>RAZEM</b>	<b>7.000</b>
37 d.2	<b>KNR 5-10 0114-03</b>	Układanie kabli wielożyłowych o masie do 3.0 kg/m na nap. znamionowe poniżej 110 kV w rurach pustakach lub kanałach zamkniętych 10.5	m m	10.500	
				<b>RAZEM</b>	<b>10.500</b>
38 d.2	<b>KSNR 5 0101-01</b>	Montaż złączy kablowych typu ZZP 1	kpl. kpl.	1.000	
				<b>RAZEM</b>	<b>1.000</b>
39 d.2	<b>KNR 5-08 0814-03</b>	Montaż końcówek przez zaciskanie - przekrój żył do 50 mm <sup>2</sup> 8	szt. szt.	8.000	
				<b>RAZEM</b>	<b>8.000</b>
40 d.2	<b>KNR 5-08 0813-03</b>	Podłączenie przewodów kabelkowych w powłoce polwinitowej pod zaciski lub bolce (przekrój żył do 6 mm <sup>2</sup> ) 10	szt. szt.	10.000	
				<b>RAZEM</b>	<b>10.000</b>
41 d.2	<b>KNR 5-08 0812-05</b>	Podłączenie przewodów pojedynczych w izolacji polwinitowej pod zaciski lub bolce (przekrój żył do 50 mm <sup>2</sup> ) 8	szt. szt.	8.000	
				<b>RAZEM</b>	<b>8.000</b>
42 d.2	<b>KNR 4-03 1205-01</b>	Pierwszy pomiar uziemienia ochronnego lub roboczego 1	pomiar · pomiar ·	1.000	
				<b>RAZEM</b>	<b>1.000</b>
43 d.2	<b>KNR 4-03 1202-02</b>	Sprawdzenie i pomiar kompletnego 2,3-fazowego obwodu elektrycznego niskiego napięcia 1	pomiar · pomiar ·	1.000	
				<b>RAZEM</b>	<b>1.000</b>
44 d.2	<b>KNR 4-03 1205-05</b>	Pierwszy pomiar skuteczności zerowania 1	pomiar · pomiar ·	1.000	
				<b>RAZEM</b>	<b>1.000</b>
<b>3 Pijalnia wody</b>					
45 d.3	<b>KNR 2-01 0701-03</b>	Ręczne kopanie rowów dla kabli o głębok.do 0.8 m i szer.dna do 0.4 w gruncie kat. IV 35	m m	35.000	
				<b>RAZEM</b>	<b>35.000</b>
46 d.3	<b>KNR 5-08 0608-07</b>	Układanie bednarki w rowach kablowych - bednarka do 120mm <sup>2</sup> 50	m m	50.000	
				<b>RAZEM</b>	<b>50.000</b>
47 d.3	<b>KNR 5-10 0303-01</b>	Układanie rur ochronnych Arota o śr. do 75 mm w wykopie 35	m m	35.000	
				<b>RAZEM</b>	<b>35.000</b>
48 d.3	<b>KNR 5-10 0114-03</b>	Układanie kabli wielożyłowych o masie do 3.0 kg/m na nap. znamionowe poniżej 110 kV w rurach pustakach lub kanałach zamkniętych 35	m m	35.000	
				<b>RAZEM</b>	<b>35.000</b>
49 d.3	<b>KSNR 5 0101-02</b>	Montaż złączy kablowych typu ZZP z fundamentem 1	kpl. kpl.	1.000	
				<b>RAZEM</b>	<b>1.000</b>
50 d.3	<b>KSNR 5 0101-01</b>	Montaż złączy kablowych TR 1	kpl. kpl.	1.000	
				<b>RAZEM</b>	<b>1.000</b>
51 d.3	<b>KNR 5-08 0814-03</b>	Montaż końcówek przez zaciskanie - przekrój żył do 50 mm <sup>2</sup> 8	szt. szt.	8.000	
				<b>RAZEM</b>	<b>8.000</b>
52 d.3	<b>KNR 5-08 0812-05</b>	Podłączenie przewodów pojedynczych w izolacji polwinitowej pod zaciski lub bolce (przekrój żył do 50 mm <sup>2</sup> ) 8	szt. szt.	8.000	
				<b>RAZEM</b>	<b>8.000</b>

Lp.	Podst	Opis i wyliczenia	j.m.	Poszcz	Razem
53 d.3	<b>KNR 5-08 0812-01</b>	Podłączenie przewodów pojedynczych w izolacji polwinitowej pod zaciski lub bolce (przekrój żył do 2.5 mm2) 22	szt. szt.	22.000	
				<b>RAZEM</b>	<b>22.000</b>
54 d.3	<b>KNR-W 5-08 0114-01</b>	Montaż listew elektroinstalacyjnych (naściennych, przypodłogowych i ściennych) mocowanych przez klejenie 12	m m	12.000	
				<b>RAZEM</b>	<b>12.000</b>
55 d.3	<b>KNR 5-08 0201-05</b>	Montaż uchwytów pod przewody kabelkowe układane pojedynczo z przyg.podłóża mechanicznie - przykręcanie do konstrukcji 8	m m	8.000	
				<b>RAZEM</b>	<b>8.000</b>
56 d.3	<b>KNR 5-08 0211-02</b>	Przewody kabelkowe n.t. w powłoce polwinitowej (łączny przekrój żył do 12-Cu/20-Almm2) mocowane paskami lub klamerkami na przygotowanym podłożu. 8	m m	8.000	
				<b>RAZEM</b>	<b>8.000</b>
57 d.3	<b>KNR 5-08 0107-01</b>	Rury winidurkowe o śr. do 20 mm układane p.t. w podłożu różnym od betonowego w gotowych bruzdach, bez zaprawiania bruzd 8	m m	8.000	
				<b>RAZEM</b>	<b>8.000</b>
58 d.3	<b>KNR 5-08 0207-03</b>	Przewody kabelkowe w powłoce polwinitowej (łączny przekr.żył Cu-24/Al-40 mm2) wciągane do rur 8	m m	8.000	
				<b>RAZEM</b>	<b>8.000</b>
59 d.3	<b>KNR 5-08 0208-03</b>	Przewody kabelkowe w powłoce polwinitowej (łączny przekr.żył Cu-24/Al-40 mm2) wciągane w kanały zamknięte 12	m m	12.000	
				<b>RAZEM</b>	<b>12.000</b>
60 d.3	<b>KNR 5-08 0301-05</b>	Przygotowanie podłoża pod mocowanie osprzętu przez przykręcenie do konstr.- przyspawanie płaskownika 3	szt. szt.	3.000	
				<b>RAZEM</b>	<b>3.000</b>
61 d.3	<b>KNR 5-08 0307-01</b>	Montaż na gotowym podłożu łączników instalacyjnych natynkowo-wtynekowych w puszcze szczękowej typ 471 do 475 z podłączeniem 2	szt. szt.	2.000	
				<b>RAZEM</b>	<b>2.000</b>
62 d.3	<b>KNR 5-08 0309-04</b>	Montaż do gotowego podłoża gniazd wtyczkowych natynkowych 2-bieg.z uzziemieniem przykręcanych 16A/2.5mm2 z podłączeniem 2	szt. szt.	2.000	
				<b>RAZEM</b>	<b>2.000</b>
63 d.3	<b>KNR 5-08 0508-02</b>	Montaż z podłączeniem na gotowym podłożu opraw dla lamp sodowych w obudowie aluminiowych -zwykłych -przelotowych OW S-70W 4	szt. szt.	4.000	
				<b>RAZEM</b>	<b>4.000</b>
64 d.3	<b>KNR 5-08 0511-11</b>	Montaż z podłączeniem na gotowym podłożu opraw świetłówkowych OKn 1x36 W 2	szt. szt.	2.000	
				<b>RAZEM</b>	<b>2.000</b>
65 d.3	<b>KNR 4-03 1202-02</b>	Sprawdzenie i pomiar kompletnego 2,3-fazowego obwodu elektrycznego niskiego napięcia 2	pomiar · pomiar ·	2.000	
				<b>RAZEM</b>	<b>2.000</b>
66 d.3	<b>KNR 4-03 1202-01</b>	Sprawdzenie i pomiar kompletnego 1-fazowego obwodu elektrycznego niskiego napięcia 2	pomiar · pomiar ·	2.000	
				<b>RAZEM</b>	<b>2.000</b>
67 d.3	<b>KNR 4-03 1205-01</b>	Pierwszy pomiar uziemienia ochronnego lub robocznego 1	pomiar · pomiar ·	1.000	
				<b>RAZEM</b>	<b>1.000</b>
68 d.3	<b>KNR 13-21 0402-03</b>	Badanie wyłącznika przeciwporażeniowego różnicowo-prądowego 1	szt. szt.	1.000	
				<b>RAZEM</b>	<b>1.000</b>
<b>4 Toalety</b>					
69 d.4	<b>KNR 2-01 0702-02</b>	Kopanie koparkami podsiębiernymi rowów dla kabli o głębok.do 0.8 m i szer.dna do 0.4 m w gruncie kat. III-IV 35	m m	35.000	
				<b>RAZEM</b>	<b>35.000</b>
70 d.4	<b>KNR 5-10 0103-04</b>	Ręczne układanie kabli wielożyłowych o masie do 3.0 kg/m na nap. znamionowe poniżej 110 kV w rowach kablowych	m		



Lp.	Podst	Opis i wyliczenia	j.m.	Poszcz	Razem
		39	m	39.000	
				<b>RAZEM</b>	<b>39.000</b>
71	<b>KNR 2-01</b> d.4 <b>0705-02</b>	Mechaniczne zasypywanie rowów dla kabli o głębok.do 0.6 m i szer.dna do 0.4 m w gruncie kat. III-IV	m		
		35	m	35.000	
				<b>RAZEM</b>	<b>35.000</b>
72	<b>KNR 5-10</b> d.4 <b>0301-01</b>	Nasypanie warstwy piasku grub. 0.1 m na dno rowu kablowego o szer.do 0.4 m	m		
		70	m	70.000	
				<b>RAZEM</b>	<b>70.000</b>
73	<b>KSNR 5</b> d.4 <b>0101-02</b>	Montaż złączy kablowych typu ZZP z fundamentem	kpl.		
		1	kpl.	1.000	
				<b>RAZEM</b>	<b>1.000</b>
74	<b>KNR 5-08</b> d.4 <b>0814-03</b>	Montaż końcówek przez zaciskanie - przekrój żył do 50 mm <sup>2</sup>	szt.		
		8	szt.	8.000	
				<b>RAZEM</b>	<b>8.000</b>
75	<b>KNR 5-08</b> d.4 <b>0812-05</b>	Podłączenie przewodów pojedynczych w izolacji polwinitowej pod zaciski lub bolce (przekrój żył do 50 mm <sup>2</sup> )	szt.		
		8	szt.	8.000	
				<b>RAZEM</b>	<b>8.000</b>
76	<b>KNR 5-08</b> d.4 <b>0813-03</b>	Podłączenie przewodów kabelkowych w powłoce polwinitowej pod zaciski lub bolce (przekrój żył do 6 mm <sup>2</sup> )	szt.		
		10	szt.	10.000	
				<b>RAZEM</b>	<b>10.000</b>
77	<b>KNR 5-08</b> d.4 <b>0209-06</b>	Przewód płaski łączny przekrój żył do 24mm <sup>2</sup> (podłoże nie-betonowe) układany w tynku	m		
		10	m	10.000	
				<b>RAZEM</b>	<b>10.000</b>
78	<b>KNR 5-08</b> d.4 <b>0209-06</b>	Przewód płaski łączny przekrój żył do 24mm <sup>2</sup> (podłoże nie-betonowe) układany w tynku	m		
		40	m	40.000	
				<b>RAZEM</b>	<b>40.000</b>
79	<b>KNR 5-08</b> d.4 <b>0209-06</b>	Przewód płaski łączny przekrój żył do 24mm <sup>2</sup> (podłoże nie-betonowe) układany w tynku	m		
		88	m	88.000	
				<b>RAZEM</b>	<b>88.000</b>
80	<b>KNR 5-08</b> d.4 <b>0209-05</b>	Przewód płaski łączny przekrój żył do 7.5mm <sup>2</sup> (podłoże nie-beton.) układany w tynku	m		
		150	m	150.000	
				<b>RAZEM</b>	<b>150.000</b>
81	<b>KNR 5-08</b> d.4 <b>0301-20</b>	Przygotowanie podłoża pod mocowanie osprzętu na zaprawie cementowej lub gipsowej z wykonaniem ślepych otworów mechanicznie w cegle	szt.		
		20	szt.	20.000	
				<b>RAZEM</b>	<b>20.000</b>
82	<b>KNR 5-08</b> d.4 <b>0302-01</b>	Montaż na gotowym podłożu puszek bakelitowych o śr.do 60mm	szt.		
		20	szt.	20.000	
				<b>RAZEM</b>	<b>20.000</b>
83	<b>KNR 5-08</b> d.4 <b>0307-02</b>	Montaż na gotowym podłożu łączników instalacyjnych podtynkowych jednobiegowych, przycisków w puszcze instalacyjnej z podłączeniem	szt.		
		7	szt.	7.000	
				<b>RAZEM</b>	<b>7.000</b>
84	<b>KNR 5-08</b> d.4 <b>0307-03</b>	Montaż na gotowym podłożu łączników instalacyjnych podtynkowych świecznikowych w puszcze instalacyjnej z podłączeniem	szt.		
		4	szt.	4.000	
				<b>RAZEM</b>	<b>4.000</b>
85	<b>KNR 5-08</b> d.4 <b>0309-03</b>	Montaż do gotowego podłoża gniazd wtyczkowych podtynkowych 2-bieg.z uzziemieniem w puszkach z podłączeniem	szt.		
		9	szt.	9.000	
				<b>RAZEM</b>	<b>9.000</b>
86	<b>KNR 5-08</b> d.4 <b>0502-08</b>	Przygotowanie podłoża pod oprawy oświetleniowe przykręcane na cegle mocowane na kołkach wstrzeliwanych (il.mocowań 4)	kpl.		
		13	kpl.	13.000	
				<b>RAZEM</b>	<b>13.000</b>
87	<b>KNR 5-08</b> d.4 <b>0505-01</b>	Montaż z podłączeniem na gotowym podłożu opraw oświetleniowych plafoniera 11W kompaktowa	szt.		
		4	szt.	4.000	
				<b>RAZEM</b>	<b>4.000</b>
88	<b>KNR 5-08</b> d.4 <b>0514-01</b>	Montaż z podłączeniem na gotowym podłożu opraw świetłówkowych zwykłych OKn 1x36W - końcowych	szt.		
		9	szt.	9.000	

Lp.	Podst	Opis i wyliczenia	j.m.	Poszcz	Razem
				<b>RAZEM</b>	<b>9.000</b>
89 d.4	<b>KNR 5-08 0404-01</b>	Montaż rozdzielnic PCE 24 1	szt. szt.	1.000	
				<b>RAZEM</b>	<b>1.000</b>
90 d.4	<b>KNNR 5 0407-04</b>	Rozłącznik lub wyłącznik przeciwporażeniowy 3 (4)-biegunowy w rozdzielnicach 1	szt. szt.	1.000	
				<b>RAZEM</b>	<b>1.000</b>
91 d.4	<b>KNNR 5 0407-04</b>	Rozłącznik 3 (4)-biegunowy w rozdzielnicach 1	szt. szt.	1.000	
				<b>RAZEM</b>	<b>1.000</b>
92 d.4	<b>KNNR 5 0408-03</b>	Dodatkowe wyposażenie rozdzielnic modułowych - szyna łączeniowa 3-biegunkowa 2	szt. szt.	2.000	
				<b>RAZEM</b>	<b>2.000</b>
93 d.4	<b>KNNR 5 0407-02</b>	Wyłącznik nadprądowy 2-biegunowy w rozdzielnicach 12	szt. szt.	12.000	
				<b>RAZEM</b>	<b>12.000</b>
94 d.4	<b>KNR 4-03 1202-02</b>	Sprawdzenie i pomiar kompletnego 2,3-fazowego obwodu elektrycznego niskiego napięcia 1	pomiar · pomiar ·	1.000	
				<b>RAZEM</b>	<b>1.000</b>
95 d.4	<b>KNR 4-03 1202-01</b>	Sprawdzenie i pomiar kompletnego 1-fazowego obwodu elektrycznego niskiego napięcia 17	pomiar · pomiar ·	17.000	
				<b>RAZEM</b>	<b>17.000</b>
96 d.4	<b>KNR 4-03 1205-05</b>	Pierwszy pomiar skuteczności zerowania 1	pomiar · pomiar ·	1.000	
				<b>RAZEM</b>	<b>1.000</b>
97 d.4	<b>KNR 4-03 1205-06</b>	Następny pomiar skuteczności zerowania 15	pomiar · pomiar ·	15.000	
				<b>RAZEM</b>	<b>15.000</b>
98 d.4	<b>KNR 13-21 0402-03</b>	Badanie wyłącznika przeciwporażeniowego różnicowo-prądowego 1	szt. szt.	1.000	
				<b>RAZEM</b>	<b>1.000</b>

## OPIS TECHNICZNY

### I. Opis do projektu zagospodarowania działki budowlanej

#### 1. Dane ewidencyjne:

1. Dane ogólne:

1.1. Obiekt: Zagospodarowanie i rewaloryzacja parku przy ul. Traugutta w Kłodzku.

1.2. Adres: 57-300 Kłodzko ul. Traugutta; nr dz. 1,2,3,9/15,14,18/2,19,23,24, AM-1, obręb Centrum nr dz. 8,9,10, AM-3, obręb Twierdza.

1.3. Inwestor: Gmina Miejska Kłodzko

1.4. Faza: Projekt wykonawczy.

#### 2. Cel i przedmiot inwestycji

Projekt przewiduje zagospodarowanie i rewaloryzację parku przy ul. Traugutta w Kłodzku.

#### 3. Istniejący stan zagospodarowania terenu

Park położony jest w sąsiedztwie historycznego centrum miasta pomiędzy ul. Traugutta od wschodu i ulicą Kościuszki od zachodu. Od północy obszar opracowania sąsiaduje z historycznym założeniem fortecznym – Twierdzą Główną. Od południa park wbija się klinem w historyczną zabudowę i ciągnie się na północ, aż do terenów należących do Twierdzy Głównej. Od północy park przedziałe na dwie nierówne części ulica Armii Krajowej. Na terenie parku istnieje układ historycznie wytyczonych ścieżek oraz ciągów pieszo – jezdnych, większość ścieżek pokryta jest asfaltem, choć dawniej były pokryte granitowym brukiem. Niektóre ścieżki o nawierzchni gruntowej – zostały wytyczone („wydeptane”) przez spacerowiczów. Na obszarze zlokalizowany jest jeden obiekt kubaturowy – położony w południowej części parku – zabytkowa stacja trafo. W centralnej części parku znajduje się nieczynna kolistą fontanna, do której prowadzą kamienne schodki.

Teren opracowania ma urozmaiconą rzeźbę terenu, opadającą w kierunku południowym. Od wschodu i południa park sąsiaduje z historyczną zabudową staromiejską. Obszar położony jest w strefie obserwacji archeologicznej oraz strefie „B” ochrony konserwatorskiej. Do około 1880 roku na terenie obecnego parku znajdowała się zabudowa, która powstawała od około 1660 roku.

Największe natężenie ruchu pieszego odbywa się na kierunku Stare Miasto – osiedle L. Kruczkowskiego oraz Stare Miasto w kierunku cmentarza komunalnego. Obecnie na terenie parku znajdują się jeden parking oraz dwa place postojowe przy ul. Traugutta.

Najciekawszymi elementami parku są - fontanna położona w centralnej części, ścieżka biegnąca po skarpie pomiędzy drzewami.

Całość terenu opracowania cechuje niski standard zagospodarowania oraz szczątkowa infrastruktura rekreacyjno-wypoczynkowa.

#### 4. Projektowane zagospodarowanie terenu

4.1. Granice terenu inwestycji

Większość parku położona jest na terenie działki nr 2, obręb Centrum oraz na działce nr 9, obręb Twierdza.

4.2. Charakterystyka inwestycji

Projekt oparto na uprzednio opracowanej koncepcji przez zespół pod kierownictwem mgr inż. arch. Czesława Malinowskiego. Projekt przewiduje przebudowę ciągów pieszych i jezdnych – z odtworzeniem historycznej nawierzchni w miejscach szczególnie eksponowanych. Dodatkowy element to wyznaczenie przestrzeni publicznych w formie placików (fontanna, elementy architektury ogrodowej – wiata pijalni wód mineralnych), wprowadzenie elementów małej architektury (ławki, kosze – nawiązujące do zabytkowego charakteru parku) oraz oświetlenie różnego typu (latarnie, oświetlenie w posadzce przy fontannie, oświetlenie fontanny, oświetlenie wiaty pijalni). W północnej części parku zlokalizowano obelisk – stanowiący przedmiot odrębnego opracowania. Dodatkowo niedaleko ciągu jezdnego oraz istniejącej zabudowy przewidziano budowę toalety miejskiej – w miejscu, w którym niegdyś się znajdowała (zachowane posadzki rozebranego obiektu). W obiekcie zaprojektowano również konieczny wc dla osób niepełnosprawnych. Projekt zakłada przebudowę istniejących ciągów pieszych i jezdnych z niewielką korektą w części południowej – włączenie istniejącego dojazdu do podwórek budynków przy ul. Wojska Polskiego do ul. Traugutta (analogicznie jak dla budynków przy ul. Floriana Szarego) – zamiast do ul. Kościuszki, co wpłynie na zwiększenie bezpieczeństwa ruchu samochodowego w obrębie ul. Kościuszki.

Głównym akcentem parku jest wiata pijalni wód mineralnych oraz przebudowywana fontanna. Projektowane place wokół nich podkreślono układem nawierzchni oraz detalem architektonicznym. Plac przy fontannie podkreślono dodatkowym oświetleniem posadzki. Projektowany w opracowanej koncepcji plac zabaw dla dzieci stanowi przedmiot odrębnego opracowania (w opracowaniu zaprojektowano jedynie dodatkowe schody od ul. Traugutta).

- 4.3. Teren parku podlega ochronie na podstawie planu miejscowego.
- 4.4. Dane określające wpływ eksploatacji górniczej na działkę lub teren zamierzenia budowlanego, znajdującego się w granicach terenu górniczego:  
– nie dotyczy.
- 4.5. Informacje i dane o charakterze i cechach istniejących i przewidywanych zagrożeń dla środowiska oraz higieny i zdrowia użytkowników projektowanych obiektów budowlanych i ich otoczenia w zakresie zgodnym z przepisami odrębnymi – projektowane obiekty – podczas prawidłowego użytkowania - nie stwarzają zagrożenia dla środowiska oraz higieny i zdrowia użytkowników.

## **5. Infrastruktura techniczna**

Do budynku toalety miejskiej oraz fontanny zostały zaprojektowane przyłącza wod.-kan. Zaprojektowano przyłącza energetyczne do obiektów, a także sieć oświetlenia oraz kanalizacji deszczowej.

- 5.1. Dojście i dojazd na czas budowy  
Dojście i dojazdy do projektowanego zamierzenia – istniejące.

Opr.: mgr inż. arch. Małgorzata Krajnik

# OPIS TECHNICZNY

## BRANŻA SANITARNA – ZAGOSPODAROWANIE TERENU PRZYŁĄCZA

### 1. PODSTAWA OPRACOWANIA

- Umowa z Inwestorem
- Mapa do celów projektowych
- Wizja w terenie
- Podkłady architektoniczne budynku
- Zapewnienie dostawy wody i odbioru ścieków
- Odnośne normy i przepisy
- Katalogi urządzeń dla podczyszczania ścieków

### 2. PRZEDMIOT I ZAKRES OPRACOWANIA

Opracowanie zawiera rozwiązanie przyłączy sanitarnych dla projektowanego budynku toalet publicznych na terenie Parku przy ul. Traugutta w Kłodzku . Inwestorem jest Gmina Miejska w Kłodzku pl. B. Chrobrego 1. Projektowana inwestycja jest zgodna z obowiązującym miejscowym planem zagospodarowania przestrzennego .

### 3. ISTNIEJĄCE UZBROJENIE TERENU

#### 3.1. WODOCIĄG

W ulicy Floriana Szarego przebiega istniejący wodociąg o średnicy 200 mm . Obiekt zaopatrywany będzie w wodę z wyżej wymienionego wodociągu miejskiego przez projektowane przyłącze wodociągowe z rur PE 32 zgodnie z zapewnieniem dostawy wody wydanym przez WODOCIĄGI Kłodzkie Sp. z o.o. Opomiarowanie budynku ze zużycia wody przez wodomierz zamontowany w budynku w pomieszczeniu WC.

#### URZĄDZENIA PRZECIWPOŻAROWE

Zaopatrzenie budynku w wodę dla celów przeciwpożarowych – przez istniejący hydrant naziemny 80 mm zlokalizowany na istniejącej sieci wodociągowej w pobliżu Inwestycji

Wydajność hydrantu :

$Q = 10 \text{ l/s}$  , minimalne ciśnienie 20 msw

Usytuowanie hydrantu zapewnia wygodny dojazd samochodu straży pożarnej .

#### 3.2 KANALIZACJA SANITARNA I DESZCZOWA

Na terenie działki realizowane będzie przyłącze kanalizacji sanitarnej o średnicy 160 mm oraz przykanalik deszczowy o średnicy 200 mm – odpływ z projektowanej fontanny .

Projektowane przykanaliki sanitarny włączyć do istniejącej studzienki sanitarnej , a przykanalik deszczowy z projektowanej fontanny należy

włączyć do kanalizacji miejskiej ogólnospławnej o średnicy 200 mm zgodnie z zapewnieniem odbioru ścieków wydanym przez Wodociągi Kłodzkie Sp. z o.o.

#### 4. PROJEKTOWANE PRZYŁĄCZA SANITARNE

##### Odbiór ścieków.

Ścieki sanitarne odprowadzane będą projektowanym przykanalikiem sanitarnym do istniejącej kanalizacji miejskiej.

Ścieki opadowe odprowadzone będą przez projektowane przykanaliki do kanalizacji miejskiej ogólnospławnej.

##### Ilość i jakość odprowadzanych ścieków .

Ilość ścieków sanitarnych odprowadzanych do kanalizacji równa jest zapotrzebowaniu wody i wynosi:

$$Q_{d.śr.} = 1,5 \text{ m}^3/\text{d}$$

$$Q_{d.max.} = 1,5 \text{ m}^3/\text{d}$$

Ze względu na powstawanie w budynku tylko ścieków sanitarnych socjalno-bytowych / brak ścieków technologicznych/ spełniają one wymagania dotyczące ich jakości zgodnie z obowiązującymi przepisami i PN.

##### **Włączenie, średnica , materiał**

Ścieki sanitarne odprowadzane będą z budynku odrębnym systemem kanalizacyjnym.

Piony i poziomy kanalizacyjne zebrane będą do wspólnego, nowego przykanalika prowadzonego równolegle do ściany budynku.

Taki układ kanałów wynika z kształtu budynku .

Dla odprowadzenia ścieków z projektowanego budynku przewidziano przykanalik sanitarny z rur PCV do kanalizacji zewnętrznej o średnicy 160 mm. Na projektowanym przykanaliku należy zamontować studzienki sanitarne pośrednie oznaczone symbolem SP .

Projektowane studzienki SP wykonać z gotowych elementów z tworzywa o średnicy 400 mm .

Do wykonania sieci stosować rury PCV do kanalizacji zewnętrznej.

Rury kanalizacyjne prowadzić ze spadkiem podanym na profilach przyłączy.

Wody przelewowe z fontanny odprowadzane będą projektowanym przykanalikiem deszczowym. Przykanalik prowadzić ze spadkiem 1% w kierunku istniejącej studni.

Główny poziom kanalizacyjny wykonać z rur PCV 200 mm.

Projektowane przyłącze wodociągowe włączyć do wodociągu o średnicy 200 mm za pomocą opaski 200/32mm. W miejscu włączenia zastosować zawór odcinający PE 32 z wrzecionem i obudową zakończone skrzyneką uliczną.

Projektowane przyłącze od istniejącego wodociągu do projektowanego budynku wykonać z rur PE  $\phi$  32 ciśn. 10 atm. oraz fabrycznych kształtek PE zaciskowych. Przejścia ze stali na PE i odwrotnie należy wykonać za pomocą złączek przejściowych  $\phi$  32/ 1 ". Do pomiaru zużycia wody w obiekcie zamontować

wodomierz skrzydełkowy 15 mm na konsoli motazowej. Wodomierz odciąć zaworami. Za wodomierzem zamontować zawór antyskażeniowy.

## 5. UKŁADANIE RUR

Rury układać na głębokości i ze spadkiem podanym na profilach przyłączy kanalizacji sanitarnej i deszczowej.

Do wykonania przyłączy stosować rury PCV do kanalizacji zewnętrznej o średnicy 160 i 200mm mm. Rury układać w wykopie o dnie wyrównanym i ubitym zasypką piaskową.

Przewody wodociągowe układać na głębokości 1,5-1,6 m od powierzchni terenu w wykopie o dnie wyrównanym i ubitym zasypką piaskową gr.10 cm. Przewody należy zabezpieczyć obsypką piaskową ubijaną warstwami do wysokości 20 cm nad wierzch rury.

Na wysokości 40 cm nad wodociągiem ułożyć taśmę ostrzegawczą niebieską z wtopionym drutem drutem ostrzegawczym miedzianym DY 1,5 mm<sup>2</sup> połączonym z elementami metalowymi.

Wszystkie roboty ziemne w pobliżu kolizji wykonywać ręcznie w/g zaleceń właścicieli sieci, których należy powiadomić o terminie przystąpienia do robót.

W miejscach kolizji z kablami energetycznymi na kablach zamontować rury osłonowe dwudzielne PCV 80 mm z uszczelnionymi końcami pianką PE o długości 3 m każda.

W czasie robót ziemnych napotkane kable telekomunikacyjne i energetyczne biegnące w poprzek wykopu należy zabezpieczyć przed naciągnięciem lub załamaniem kątownikami stalowymi na szerokości większej od wykopu po 1,5m z każdej strony.

## 6. UWAGI OGÓLNE

- Rury i armatura użyte do budowy sieci muszą posiadać atest i specyfikację dostawy.
- W miejscach przejść dla pieszych w trakcie robót ziemnych należy zainstalować kładki z barierkami
- Przyłącza przed zasypaniem należy zgłosić do jednostki wykonawstwa geodezyjnego celem zinwentaryzowania.
- Montaż wodomierzy zlecić Wodociągi Kłodzkie
- Po ułożeniu rury kanalizacyjnej, deszczowej i wodociągu przed zasypaniem wykopu zgłosić wykonane przyłącze do odbioru technicznego w Spółce Wodociągi Kłodzkie
- Miejsce zabudowy projektowanej armatury oznakować tablicami informacyjnymi zgodnie z PN-82/B-09700

Opracował:  
mgr inż. A.Rychlińska

PROJEKTOWANE MIEJSCA POSTOJOWE  
DLA SAMOCHODÓW OSOBOWYCH – 22 szt.

ZESTAWIENIE ELEMENTÓW ROZLICZENIOWYCH

BRANŻA INŻYNIERYJNA

- nowierchnia z kostki granitowej 8x8 cm (MATERIAŁ INWESTORA)
- chodniki i place – 1428 m<sup>2</sup>
- nowierchnia z kostki bazaltowej 9-11 cm
- place fontanny i pijalni – 255 m<sup>2</sup>
- ranka z kostki granitowej 18-20 cm
- 3 rzędy, na ławie betonowej – 83 m
- ranka z kostki granitowej 18-20 cm
- 2 rzędy, na ławie betonowej – 171 m
- ranka z kostki granitowej 18-20 cm
- 1 rząd, na ławie betonowej – 40 m
- ranka z kostki granitowej 9-11 cm
- 2 rzędy, na ławie betonowej – 98 m
- nowierchnia z kostki betonowej szarej gr. 8 cm – 1428 m<sup>2</sup>
- chodniki – 733 m<sup>2</sup>, parking – 311 m<sup>2</sup>
- nowierchnia z kostki betonowej czarzonej gr. 8 cm – 1516 m<sup>2</sup>
- chodniki i schody – 315 m<sup>2</sup>, miejsca postojowe – 681 m<sup>2</sup>
- chodniki, beton asfaltowy 0-6mm, w-wo szerokość gr. 3cm – 923 m<sup>2</sup>
- droga dojazdowa A-B-C-D-E, beton asfaltowy 0-12mm, w-wo szerokość gr. 4 cm – 1321 m<sup>2</sup>
- droga dojazdowa do podwórza a-b-c-d, beton asfaltowy 0-12mm, w-wo szerokość gr. 4 cm, beton asfaltowy 0-16mm, w-wo węższa gr. 4cm – 930 m<sup>2</sup>
- krzewnik betonowy 15x30 cm, na ławie betonowej 0,08 m<sup>3</sup>/m – 1134 m
- obrzeże betonowe 8x30 cm, na ławie betonowej 0,03 m<sup>3</sup>/m – 2847 m
- siłki ograniczające skrajnię co 150 cm – 123 szt.
- ograniczniki żel. konstrukcj. stalowej
- studnia rezerwyze #1250mm-D1-D2-D3-D4-D5-D6-D10-D11-8szt.
- studnia rezerwyze #1000mm-D7-D8-D9-3szt.
- studniaki ściekowe z wpuštěm Wp1-Wp2-12szt.
- kolektor PCW300mm – 62m
- kolektor PCW200mm – 70m
- przekładki PCW200mm – 97m

BRANŻA ELEKTRYCZNA

- ZSZ 1.4 zestaw złączowo – pomiarowy
- BO szafa oświetleniowa
- kabel oświetleniowy YAKOS 4x25 mm<sup>2</sup>
- słup oświetleniowy na fundamentach prefabrykowanym firmy ROSA

PROJEKT ZAGOSPODAROWANIA TERENU Skala 1:250  
OBIEKT : Zagospodarowanie i rewolaryzacja  
parku przy ul. Traugutta w Kłodzku część 3

Opis	Wartość	Opis	Wartość
Projekt zagospodarowania terenu części 3.	Strona 1/250		
Projekt zagospodarowania terenu części 3.	Strona 1/250		

PROJEKTOWANA BUDOWA  
PIALNI WÓD MINERALNYCH

- Legenda (łączenie pialni):
- Nowierchnia z kostki granitowej 8 cm (układana w łuku rzymskim w centralnym okręgu – 228 m<sup>2</sup>)
  - Nowierchnia z kostki bazaltowej 9-11 cm (czarne) układana rądowno – 57 m<sup>2</sup>
  - Kostka kamieńna 18-20 cm-2 rzędy – pasaż piaskowy – 171 m
  - ławka
  - kosz na smięci
- współrzędne geodezyjne punktów:
- A - Y = 19713,97 X = 19759,83  
 B - Y = 19709,64 X = 19775,60  
 C - Y = 19718,30 X = 19754,06

PROJEKTOWANA PRZEBUDOWA FONTANNY

- Legenda (łączenie fontanny):
- Nowierchnia z kostki bazaltowej 9-11 cm (czarne) układana rądowno – 198 m<sup>2</sup>
  - Płyty granitowe 80x140 cm gr. 6cm – 32 szt.
  - Kostka granitowa 18-20 cm – 3 rzędy – obrzeże skrajne – 83 m
  - Kostka granitowa 18-20 cm – 1 rząd – obrzeże przy fontannie – 22 m
  - Kostka granitowa 9-11 cm – 2 rzędy – pasaż piaskowy – 98 m
  - ławka
  - kosz na smięci
  - lampy w posadzce

PROJEKT ZAGOSPODAROWANIA TERENU Skala 1:250  
OBIEKT : Zagospodarowanie i rewolaryzacja  
parku przy ul. Traugutta w Kłodzku część 2

Opis	Wartość	Opis	Wartość
Projekt zagospodarowania terenu części 2.	Strona 1/250		
Projekt zagospodarowania terenu części 2.	Strona 1/250		

PROJEKT ZAGOSPODAROWANIA TERENU Skala 1:250  
OBIEKT : Zagospodarowanie i rewolaryzacja  
parku przy ul. Traugutta w Kłodzku część 1

Opis	Wartość	Opis	Wartość
Projekt zagospodarowania terenu części 1.	Strona 1/250		
Projekt zagospodarowania terenu części 1.	Strona 1/250		



## **II. Część architektoniczna**

### **1. Podstawa opracowania:**

- mapa do celów projektowych
- umowa z inwestorem,
- miejscowy plan zagospodarowania przestrzennego,
- pomiary inwentaryzacyjne,
- uzgodnienia branżowe.

### **2. Przeznaczenie obiektu budowlanego:**

#### 2.1. Opis zamierzenia:

Projekt zakłada przebudowę istniejącej fontanny z wykonaniem podziemnej komory technologicznej, budowę wiaty pijalni wód mineralnych, oraz niewielkiego budynku toalety miejskiej, także wprowadzenie elementów małej architektury (ławki, kosze – nawiązujące do zabytkowego charakteru parku).

### **3. Forma architektoniczna i funkcja obiektu budowlanego:**

3.1. Zgodnie z art. 5 ust.1 obiekt budowlany wraz ze związanymi z nim urządzeniami budowlanymi został zaprojektowany zgodnie z zasadami wiedzy technicznej, biorąc pod uwagę przewidywany okres użytkowania, zapewniając:

- Spełnienie wymagań podstawowych dotyczących - bezpieczeństwa konstrukcji, bezpieczeństwa pożarowego, bezpieczeństwa użytkowania, odpowiednich warunków higienicznych i zdrowotnych oraz ochrony środowiska, ochrony przed hałasem i drganiami, oszczędności energii i odpowiedniej izolacyjności cieplnej przegród.
- Warunki użytkowe są zgodne z przeznaczeniem obiektu, w szczególności w zakresie: zaopatrzenia w energię elektryczną oraz usuwania wody opadowej.
- Możliwość utrzymania właściwego stanu technicznego.
- Niezbędne warunki do korzystania z obiektów użyteczności publicznej i mieszkaniowego budownictwa wielorodzinnego przez osoby niepełnosprawne, w szczególności poruszające się na wózkach inwalidzkich .
- Warunki bezpieczeństwa i higieny pracy.
- Ochronę ludności, zgodnie z wymaganiami obrony cywilnej.
- Ochronę obiektów wpisanych do rejestru zabytków oraz obiektów objętych ochroną konserwatorską.
- Odpowiednie usytuowanie na działce budowlanej.
- Poszanowanie, występujących w obszarze oddziaływania obiektu, uzasadnionych interesów osób trzecich, w tym zapewnienie dostępu do drogi publicznej.
- Warunki bezpieczeństwa i ochrony zdrowia osób przebywających na terenie budowy.

#### 3.2. Obiekt budowlany

Obiekty wymagają zapewnienia warunków niezbędnych do korzystania z niego przez osoby niepełnosprawne. Zapewniono osobom niepełnosprawnym dostęp do projektowanych obiektów – w budynku toalety miejskiej zaprojektowano wc dla osób niepełnosprawnych. Podstawowe dane technologiczne budynków oraz współzależności urządzeń i wyposażenia związanego z przeznaczeniem obiektu i jego rozwiązaniami budowlanymi, rozwiązania zasadniczych elementów wyposażenia budowlano-instalacyjnego, zapewnia użytkowanie obiektu zgodnie z przeznaczeniem, w szczególności instalacji i urządzeń: elektrycznych, a także sposób powiązania instalacji obiektu z sieciami zewnętrznymi i punktami pomiarowymi. Przyjęte rozwiązania i sposób funkcjonowania zasadniczych urządzeń instalacji technicznych, w tym przemysłowych i ich zespołów tworzą całość techniczno-użytkową, decydującą o podstawowym przeznaczeniu obiektu.

## **4. Dane szczegółowe.**

### **4.A. Budynek toalety miejskiej.**

#### **4.1. Dane ogólne:**

##### **Zestawienie powierzchni:**

Zestawienie powierzchni:

-powierzchnia zabudowy: 49,66 m<sup>2</sup>

-powierzchnia netto: 36,57 m<sup>2</sup>

-kubatura: 180,70 m<sup>3</sup>

3.2. Zestawienie podstawowych parametrów technicznych:

-wysokość budynku: 4,57 m;

-długość elewacji frontowej: 9,84 m.

#### **4.2. Opis przyjętych założeń projektowych.**

4.2.1. Stan istniejący.

W miejscu lokalizacji projektowanego budynku toalety miejskiej znajdował się niegdyś budynek o tej samej funkcji.

4.2.2. Stan projektowany.

Zaprojektowano budynek jednokondygnacyjny kryty dachem dwuspadowym ze szczytami w formie ogniomurków nawiązującymi do sąsiedniej zabudowy przy ul. Floriana Szarego.

#### **4.3. Opis elementów konstrukcyjnych.**

4.3.1. Roboty rozbiórkowe

Wykonane zostaną roboty rozbiórkowe istniejącej nawierzchni.

4.3.2. Fundamenty:

Wykonać ławy fundamentowe oraz izolacje wg części konstr.

4.3.3. Ściany:

Ściany konstrukcyjne - z pustaków gazobetonowych gr. 24 cm. Ściany fundamentowe z bloczków betonowych gr. 24 cm. Ścianki działowe z pustaków gazobetonowych gr. 12 cm. Komin wykonać z cegły pełnej kl. 15 na zaprawie cementowo-wapiennej kl. M5. Czapa kominowa wykonana z płyty żelbetowej gr. 8 cm zbrojona prętami Ø6 A-I, odizolować od trzonu kominu bitumiczną powłoką uszczelniającą COMBIFLEX EL (lub równoważną) z odsadzką – kapinosem szerokości maksymalnej 6 cm. Ocieplenie ścian - styropian EPS 70-040 gr. 15 cm. Przy wejściu - dla jego zaakcentowania – zastosować dodatkową warstwę styropianu gr. 2 cm na szerokości zgodnie z rysunkiem.

4.3.4. Wieńce:

Wieńce i nadproża – żelbetowe. Szczegóły wg części konstr.

4.3.5. Dach:

Dach o konstrukcji drewnianej o nachyleniu połaci 35° – kryty dachówką zakładkową.

4.3.6. Posadzki:

Posadzki z płytek gresowych. Warstwy podłogi wykonać zgodnie z opisem warstw.

#### 4.3.7. Tynki:

Tynki zewnętrzne mineralne. Tynki wewnętrzne cementowo-wapienne. Wykonać wykończenie ścian w pomieszczeniach płytkami ceramicznymi do wysokości 220 cm.

#### 4.3.8. Stolarka

Stolarka okienna – drewniana. Zastosowano - okna 01 – rozwieralno-uchylne, okna 02 – nierozwieralne, okna 03 – świetliki dachowe sterowane elektrycznie (SFV-E wg firmy FAKRO lub równoważne). Stolarka drzwiowa zewnętrzna – drzwi Dz – drewniane. Stolarka wewnętrzna typowa płycinowa. Drzwi D1, D2, D3 typowe z otworami nawiewnymi w dolnej części drzwi o sumarycznym przekroju nie mniejszym niż 0,022 m<sup>2</sup> dla dopływu powietrza. Ścianki wydzielające przedsionki, kabiny wc przyjęto jako ażurowe systemowe wysokości 210 cm, przestrzeń między podłogą a konstrukcją – 15 cm. Drzwi do kabin toalet - systemowe (np. firmy ELTETE POLSKA Sp. z o.o. lub równoważne).

4.3.9. Obróbki blacharskie. Rynny, rury spustowe, parapety zewnętrzne i opierzenia z tytan cynku. Parapety wewnętrzne – z płytek ceramicznych.

#### 4.3.10. Elewacje.

Kolorystyka elewacji wg rysunków. Do wykończenia cokołu zastosowano tynk mozaikowy do wys. 50 cm nad terenem. Wykonać opaskę wokół budynku z obrzeża betonowego wg detalu.

4.3.11. W kabinie wc dla niepełnosprawnych zamontować miskę ustępową, umywalkę odpowiednie dla osób niepełnosprawnych oraz stosowne uchwyty.

#### 4.3.12. Instalacje:

Instalacje elektryczne, instalacje sanitarne - projektowane - szczegóły wg części branżowych.

#### 4.3.13. Przyjęte warstwy przegród:

<b>A1. Konstrukcja podłogi na gruncie:</b>		
1.	Płytki gresowe	2,0 cm
2.	Beton posadzkowy B25 z wtopioną siatką stalową	6,0 cm
3.	Styropian płyty twarde EPS 200-036	8,0 cm
4.	Folia polietylenowa 2x na zakład	
5.	Beton B15	10,0 cm
6.	Podsypka z piasku ubijana warstwami	15,0 cm
7.	Grunt rodzimy po zdjęciu humusu	
	<b>Razem:</b>	<b>41,0 cm</b>

<b>B1. Strop poddasza:</b>		
1.	Dachówka zakładkowa	
2.	Łaty w rozstawie dostosowanym do dachówki wg producenta 38x50 mm	3,8 cm
3.	Kontrłaty 30x40 mm	3,0 cm
4.	Folia wstępnego krycia	
5.	Pustka wentylacyjna	
1.	Wełna mineralna pomiędzy kleszczami	20,0 cm
2.	Wełna mineralna pod kleszczami	5,0 cm
2.	Folia polietylenowa – paraizolacja	
3.	GKF na ruszcie stalowym systemowym	1,25 cm

<b>C1. Dach ocieplony:</b>		
1.	Dachówka zakładkowa	
2.	Łaty w rozstawie dostosowanym do dachówki wg producenta 38x50 mm	3,8 cm
3.	Kontrłaty 30x40 mm	3,0 cm
4.	Folia wstępnego krycia	
5.	Pustka wentylacyjna	3,0 cm
6.	Wełna mineralna pomiędzy krokwiami	15,0 cm
7.	Wełna mineralna pod krokwiami	5,0 cm
8.	Folia parochronna	
8.	GKF na ruszcie stalowym systemowym	1,25 cm

#### **4.4. Charakterystyka energetyczna.**

Budynek nie wymaga sporządzenia charakterystyki energetycznej, gdyż stanowi budynek wolnostojący o powierzchni użytkowej poniżej 50 m<sup>2</sup>.

### **4.B. Fontanna**

#### **4.1. Dane ogólne:**

- promień zewnętrzny niecki głównej – 333,5 cm
- promień wewnętrzny niecki głównej – 295,5 m
- poziom lustra wody w niecce głównej – 307,50 m n.p.m.
- poziom lustra wody w niecce środkowej – 308,08 m n.p.m.
- poziom +0,00 = 307,40 m n.p.m.

Jako poziom +0,00 przyjęto poziom wykończenia placu przy fontannie

#### **4.2. Opis przyjętych założeń projektowych.**

##### 4.2.1. Stan istniejący.

W części parku położonej przy ul. Traugutta znajduje się nieczynna fontanna na planie koła.

##### 4.2.2. Stan projektowany.

Projekt polega na przebudowie istniejącej fontanny. Przewiduje się zmniejszenie średnicy fontanny do ok. 6,67 m (średnica zewnętrzna muru fontanny z okładziną). Zachowany zostanie plan fontanny na kole z centralnym punktem – podkreślonym dodatkową niecką z podwyższonym lustrem wody. Z niecki wewnętrznej woda będzie po obrzeżu przelewać się do niecki zewnętrznej. Centralnie w niecce wewnętrznej zostaną zlokalizowane dysze spieniające (3 szt.) dające wielostopniowy obraz wodny o wysokościach strumieni max. dla poszczególnych dysz 1,0m, 2,0m, 3,0m, niezależny od poziomu wody. Obwodowo (po obwodzie niecki zewnętrznej) zlokalizowane zostaną dysze o przeźroczystym strumieniu wody (16 szt.), tryskające w kierunku do wnętrza niecki. Rytm placu i charakter fontanny podkreślają płyty kamienne ułożone po okręgu oraz światła w posadzce. Zachowano historyczne schody, które prowadzą do fontanny od ul. Traugutta. Do przebudowy przewidziano murek wokół placu – ze względu na zły stan techniczny. Nowo projektowany murek – zaprojektowano z bloczków betonowych licowanych od strony placu płytami piaskowca oraz z nakrywą z piaskowca (analogicznie jak dla fontanny).

#### **4.3. Opis elementów konstrukcyjnych.**

##### 4.3.1. Roboty rozbiórkowe

Wykonane zostaną roboty rozbiórkowe istniejącej konstrukcji fontanny.

#### 4.3.2. Konstrukcja fontanny

Niecka fontanny została zaprojektowana jako żelbetowa. Grubości ścian wg części konstrukcyjnej. Izolacja przeciwwilgociowa - ścianki oraz dno niecki należy zabezpieczyć preparatem zabezpieczającym beton przed nasiąkaniem i zapewniającym szczelność – przyjęto COMBIFLEC EL (lub równoważny).

Uwaga: W trakcie betonowania fontanny osadzić wszystkie elementy instalacji.

#### 4.3.3. Wykończenie ścian i niecki fontanny.

Ściany żelbetowe i niecka fontanny obłożona okładziną kamienną z płyt granitowych grubości 3 cm – detale wykonania zgodnie z dokumentacją rysunkową. Przed zamówieniem płyt kamiennych należy sprawdzić wszystkie wymiary na budowie.

#### 4.3.4. Technologia fontanny.

Szczegóły wg projektu technologicznego.

#### 4.3.5. Uszczelnienie i wyłożenie powierzchni fontanny

Przyjęto zastosowanie materiałów i technologii firmy SCHOMBURG. Dopuszcza się zastosowanie materiałów zamiennych. Należy stosować materiały i takie technologie wykonania i odbioru robót przeznaczone do wód słodkich. Należy stosować tylko materiały kompatybilne jednego producenta, niedopuszczalne jest mieszanie materiałów różnych systemów jak i stosownie niepełnych systemów.

Należy prowadzić bieżącą kontrolę ilościowo-jakościową każdego etapu robót to jest:

- przygotowania i wyrównania podłoża,
- każdej warstwy wykonania uszczelnienia
- klejenia wyłożeń kamiennych
- fugowania wyłożeń kamiennych

#### 4.3.6. Przygotowanie, wyrównanie i uszczelnienie powierzchni podłoża.

Podłoże przed uszczelnieniem musi być: przyczepne, równe i nośne. Do wyrównania muszą być zastosowane technologie i materiały (do wyrównania powierzchni w styku z wodą słodką) według systemu przewidzianego do uszczelnienia i wyłożenia uwzględniające wielkość odchyłek. Przygotowane podłoże betonowe należy uszczelnić masą uszczelniającą AQUAFIN 2K lub równoważną zgodnie z instrukcją producenta.

Należy uwzględnić miejsca „krytyczne”: naroża ściana-dno i ściana-ściana - muszą mieć wtopione w uszczelnienie specjalne taśmy np. ASO DICHTBAND 2000 lub równoważne. Wszystkie przejścia elementów instalacyjnych przez ściany fontanny muszą posiadać wtopione w uszczelnienie odpowiednie mankiety wykonane z taśmy ASO DICHTBAND 2000 lub równoważnych. Przy robotach wyłożeniowych przejścia te muszą być dodatkowo doszczelniane masą ASOFLEX SDM lub równoważną z gruntowaniem ASOPRIMER R2M I lub równoważnym. Wszelkie dylatacje powinny być wykonane ze szczególną starannością.

#### 4.3.7. Klejenie, fugowanie i zabezpieczenie wyłożeń kamiennych

Do klejenia wyłożeń kamiennych fontanny należy użyć dwuskładnikowej cienkowarstwowej masy klejowej UNIFIX 2K lub równoważnej do styku z wodą słodką. Do fugowania wyłożeń kamiennych należy użyć masy fugowej do styku z wodą słodką: fugi ESCOSIL 2000UW lub równoważnej.

#### 4.3.8. Kolorystyka

Ściany i dno niecek – granit strzegomski w kolorze szarym. Na rysunku „Projekt fontanny – widok” przedstawiono podstawowy podział płyt granitowych. Wszelkich zmian dokonywać w uzgodnieniu z projektantem i inwestorem. Obrzeże z bloków granitowych szer. 45 cm i wysokości 15 cm. Okładzinę kamienną w całości zabezpieczyć preparatem „antygrafitti”.

#### 4.3.9. Pomieszczenie techniczne

Pomieszczenie techniczne wykonano w formie podziemnej komory pod niecką fontanny z ułożonym na płycie górnej włazem (wejście).

#### 4.3.10. Pomieszczenie techniczne

Pomieszczenie techniczne (komorę) zaprojektowano w konstrukcji żelbetowej monolitycznej – szczegóły wg części konstrukcyjnej. Wymiary zewnętrzne komory w rzucie około 260x800 cm, wysokości świetle konstrukcji h=205 cm. Grubość płyty dennej i przekrycie komory, stanowi żelbetowa płyta grubości wg części konstrukcyjnej. Wejście do komory - właz typu ciężkiego. W ścianie pod włazem osadzono stopnie złączowe typowe w rozstawie co 30 cm. W komorze technologicznej – ze względów technologicznych - przewidziano zbiornik przelewowy – wyłożony okładziną z ceramiki basenowej.

#### 4.3.11. Przyjęte warstwy przegrod – wg rysunku

### **4.C. Wiata pijalni.**

#### **4.1. Dane ogólne:**

Zestawienie powierzchni:

-powierzchnia zabudowy: 90,01 m<sup>2</sup>

-powierzchnia magazynu: 11,21 m<sup>2</sup>

Zestawienie podstawowych parametrów technicznych:

-wysokość budynku: 6,79 m;

-długość elewacji frontowej: 12,10 m.

#### **4.2. Opis przyjętych założeń projektowych.**

##### 6.2.1. Stan istniejący.

W miejscu lokalizacji projektowanej wiaty znajduje się teren niezabudowany.

##### 6.2.2. Stan projektowany.

Projekt wykonawczy wykonano wg uprzednio wykonanej koncepcji pijalni autorstwa inż. arch. Wawrzyńca Malinowskiego. Obiekt nawiązuje do XIX-wiecznej architektury parkowej uzdrowisk kłodzkich, realizowanej w formie żeliwnych i żelaznych pawilonowych konstrukcji. Projektowany budynek, mający charakter wiaty, częściowo zamkniętej przeszklonymi przegrodami. Do szklenia zastosowano szkło barwione w masie na kolor zielony, co nawiązuje do projektowanej kolorystyki elementów stalowych (Patina Green wg RAL). Zaprojektowano wiatę – stanowiącą zadaszenie nad zlokalizowanym centralnie dystrybutorem wody mineralnej. Wiata składa się z części głównej – o wysokości w świetle 6,75 m oraz dwóch naw bocznych o wysokości 5,65 m. Jedna z naw bocznych – wydzielona przeszkleniem – stanowi magazyn podręczny wody mineralnej w okresie wiosenno – letnim. W drugiej nawie – przeszklonej w części, a od części centralnej oddzielonej tylko elementami konstrukcyjnymi (słupkami, ryglami, itp.) ustawiono ławki, a przeszklenie ścian stanowi jedynie zabezpieczenie przed warunkami atmosferycznymi.

##### 6.2.3. Dystrybutor wody mineralnej.

W centralnej miejscu pijalni zlokalizowano dystrybutor wody mineralnej oraz zaprojektowano jego obudowę. Dystrybutor będzie uruchamiany w okresie wiosenno-letnim. Zastosowano typowy dystrybutor na wodę mineralną butelkowaną w butelkach w poj. 19 l. Dostawcą wody mineralnej mają być uzdrowiska Ziemi Kłodzkiej. Dystrybutor będzie uruchamiany za pomocą automatu wrzutowego. Sposób doprowadzenia wody z dystrybutora z wylewką należy uzgodnić z producentem wybranego typu dystrybutora. Dystrybutor musi być stale dozorowany i uzupełniany. Obudowa dystrybutora – murowana – okładzina zewnętrzna z

płyt granitowych w kolorze zielonym. Przy wyłożeniu misy z odpływem wody muszą być zastosowane technologie i materiały (do wyrównania powierzchni w styku z wodą słodką) według systemu przewidzianego do uszczelnienia i wyłożenia uwzględniające wielkość odchyłek. Przygotowane podłoże betonowe należy uszczelnić masą uszczelniającą AQUAFIN 2K lub równoważną zgodnie z instrukcją producenta. Drzwi – w obudowie – przeszklone w nawiązaniu do stolarki pijałni. Do szklenia zastosować szkło barwione w masie na kolor zielony laminowane folią mleczną.

### **6.3. Opis elementów konstrukcyjnych.**

#### 6.3.1. Roboty rozbiórkowe

Nie występują.

#### 6.3.2. Fundamenty:

Wykonać płytę fundamentową oraz izolacje wg części konstr. Izolacja murów fundamentowych obudowy dystrybutora:

- pozioma: 2x folia PCV
- pionowa: z masy COMBIFLEX EL.

#### 6.3.3. Ściany:

Konstrukcja wiaty stalowa – szczegóły konstrukcji wg cz. konstr. Ściany naw przeszklone wg rys. Całość konstrukcji malowana proszkowo w kolorze RAL 6000 Patina Greek. Powierzchnia zewnętrzna ścian dystrybutora - obłożone okładziną kamienną z płyt granitowych grubości 3 cm. Przed zamówieniem płyt kamiennych należy sprawdzić wszystkie wymiary na budowie. Powierzchnie wewnętrzne ścian pokryć płytkami ceramicznymi mrozoodpornymi.

#### 6.3.4. Dach:

Nad częścią główną – sklepienie krzyżowe – kryte blachą trapezową łukową LT 40 gr. 0,75 mm powlekaną w kolorze RAL 7009 Green Gray. Nawy boczne – sklepienie kolebkowe – kryte tym samym rodzajem blachy trapezowej. Konstrukcja dachu obudowy dystrybutora – krokwie 4/12 cm mocowane łącznikami do drewna, deskowanie pełne gr. 1,9 cm. Pokrycie dachu – miedziane.

#### 6.3.5. Posadzki:

Posadzki jak placyku wokół – z kostki różnego typu wg rys. Posadzka obudowy dystrybutora z płytek ceramicznych.

#### 6.3.6. Stolarka

Przeszklenia będą mocowane do konstrukcji słupowo-ryglowej wiaty. Konstrukcja okien – aluminiowa. Wszystkie elementy aluminiowe otrzymają wykończenie powłoką proszkową w kolorze RAL 6000 Patina Greek. Obiekt nie ogrzewany – współczynnik przenikania k – bez wymagań. Zastosować szkło hartowane barwione w masie w kolorze zielonym (np. OPTIFLOAT GREEN firmy PILKINGTON lub równoważne), dla dolnego pasa okien oraz drzwi zastosować szkło 66.2 laminowane folią mleczną (zestaw szyb 2x6 mm).

6.3.7. Obróbki blacharskie. Rynny, rury spustowe, parapety zewnętrzne i opierzenia z tytanocynku.

#### 6.3.8. Instalacje:

Instalacje elektryczne i sanitarne - projektowane - szczegóły wg części branżowych.



#### 6.3.9. Przyjęte warstwy przegród:

<b>A1. Konstrukcja nawierzchni pijalni:</b>		
1.	Kostka kamienna	8,0 cm
2.	Podsypka cementowo-piaskowa	5,0-10,0 cm
3.	Warstwa wyrównująca z tłucznia	37,0 cm
4.	Płyta żelbetowa	25,0 cm
	<b>Razem:</b>	<b>75,0-80,0 cm</b>

<b>A1. Konstrukcja nawierzchni pijalni:</b>		
1.	Płytki ceramiczne mrozoodporne na kleju	2,0 cm
2.	Beton posadzkowy B25 z wtopioną siatką stalową	6,0 cm
3.	Folia polietylenowa 2x na zakład	
4.	Beton B15	10,0 cm
5.	Warstwa wyrównująca z tłucznia	32,0 cm
6.	Płyta żelbetowa	25,0 cm
	<b>Razem:</b>	<b>75,0 cm</b>

<b>B1. Dach:</b>		
1.	Blacha trapezowa łukowa LT 40 gr. 0,75 mm powlekana	

#### **4.4. Charakterystyka energetyczna.**

Budynek nie wymaga sporządzenia charakterystyki energetycznej, gdyż stanowi budynek wolnostojący – nieogrzewany o powierzchni użytkowej poniżej 50 m<sup>2</sup>.

#### **4.C. Elementy małej architektury .**

Zastosowano elementy małej architektury (ławki, kosze na śmieci oraz słupki blokujące – ograniczające skrajnię) nawiązujące do historycznej formy o konstrukcji stalowo- żeliwnej. Zastosowano elementy małej architektury marki PMO:

- ławka pomorska ciężka,
- kosz pomorski,
- słupek pilar.



ławka pomorska ciężka



kosz pomorski



słupek pilar

#### **5. Charakterystyka energetyczna obiektu budowlanego:**

Bilans mocy urządzeń elektrycznych, parametry sprawności energetycznej instalacji innych urządzeń mających wpływ na gospodarkę cieplną obiektu budowlanego w tym wentylacyjnych i klimatyzacyjnych wg poszczególnych branż.

#### **6. Wpływ obiektu budowlanego na środowisko**

- Dostawa wody oraz odbiór ścieków – projektowane przyłącza.
- Usuwanie odpadów stałych – na podstawie stosownych umów.
- Budowa obiektów nie ma wpływu na istniejący drzewostan, powierzchnię ziemi, wody powierzchniowe i podziemne.

Budowa obiektów budowlanych została tak zaprojektowana, aby nie stanowiła zagrożenia dla higieny i zdrowia użytkowników lub osób trzecich. Projektowane obiekty z projektowanym wyposażeniem oraz przewidywanym sposobem użytkowania nie emitują szczególnych hałasów, wibracji wymagających dodatkowych środków zaradczych oraz nie spowodują zwiększenia uciążliwości dla środowiska.

## **7. Ochrona przeciwpożarowa:**

Nowo projektowany budynek toalety miejskiej usytuowany jest na własnej działce budowlanej. Pod względem wysokości budynek zaliczany w zakresie warunków techniczno-użytkowych do niskich. Wymagania dotyczące klasy odporności pożarowej budynków określone w § 212 nie dotyczą projektowanego budynku jako obiektu wolnostojącego do dwóch kondygnacji nadziemnych łącznie o kubaturze brutto do 1.000 m<sup>3</sup> przeznaczonych do wykonywania działalności usługowej (na podstawie § 213 Rozporządzenia Ministra Infrastruktury z dnia 12 kwietnia 2002 r. w sprawie warunków technicznych, jakim powinny odpowiadać budynki i ich usytuowanie (Dz. U. z dnia 15 czerwca 2002 r.)

## **8. Informacja dotycząca bezpieczeństwa i ochrony zdrowia:**

8.1.1. Obiekt: Zagospodarowanie i rewaloryzacja parku przy ul. Traugutta w Kłodzku  
8.1.2. Adres: 57-300 Kłodzko ul. Traugutta, nr dz. 1,2,3,9/15,14,18/2,19,23,24, AM-1, obręb Centrum nr dz. 8,9,10, AM-3, obręb Twierdza,  
8.1.3. Inwestor: Gmina Miejska Kłodzko  
8.1.4. Faza: Projekt wykonawczy.

8.2. Zakres robót dla całego zamierzenia budowlanego oraz kolejność realizacji poszczególnych obiektów.

Projekt przewiduje:

- Zagospodarowanie i rewaloryzacja parku przy ul. Traugutta w Kłodzku

Zakres robót:

- wykonanie robót rozbiórkowych
- wykonanie robót ziemnych,
- wykonanie fundamentów, ścian, stropów, wieńców, nadproży,
- wykonanie więźby dachowej,
- wykonanie dachów, kominów,
- osadzenie stolarki drzwiowej,
- wykonanie instalacji elektrycznej, wodnej, kanalizacji sanitarnej,
- wykonanie instalacji gazowej, montaż pieców c.o.
- wykonanie przewodów kominowych, kanałów wentylacyjnych,
- wykonanie nowo projektowanych przyłączy.

11.3. Wykaz istniejących obiektów budowlanych.

W obszarze objętym projektem znajduje się zabytkowy budynek stacji trafo oraz istniejący obiekt fontanny przewidzianej do rozbiórki.

11.4. Przewidywane zagrożenia występujące podczas realizacji robót budowlanych.

Kolejność robót przewidzieć tak, aby nie spowodować zagrożenia dla przebywających na terenie budowy osób. Szczegóły należy w przypadkach wątpliwych uzgodnić w ramach nadzoru. Roboty stwarzające szczególne niebezpieczeństwo:

- roboty budowlane przy których występuje ryzyko upadku z wysokości,
- wykonywanie prac z użyciem sprzętu przy użyciu którego występuje ryzyko zranienia,
- prace przy, których istnieje ryzyko porażenia prądem, np. z uszkodzonego kabla.

11.5. Sposób prowadzenia instruktażu pracowników przed przystąpieniem do realizacji robót szczególnie niebezpiecznych.

Realizacja budowy powinna być wykonana zespołem pracowniczym przeszkolonym w zakresie BHP zgodnie z obowiązującymi przepisami. Przed wykonaniem każdego rodzaju robót niebezpiecznych kierownik budowy powinien przeprowadzić instruktaż ustny.

11.6. Środki techniczne i organizacyjne, zapobiegające niebezpieczeństwu wynikającym z wykonania robót budowlanych w strefach szczególnego zagrożenia zdrowia lub w ich sąsiedztwie.

Podstawowym środkiem technicznym zabezpieczającym przed wyżej wymienionymi zagrożeniami jest stosowanie zasad BHP. Należy zabezpieczyć teren budowy. Należy stosować rusztowania i pomosty zgodnie z PN. Wszystkie stosowane materiały powinny posiadać stosowne atesty. Należy stosować kaski ochronne z aktualnymi atestami. Sprzęt budowlany stosowany w trakcie realizacji robót powinien posiadać certyfikat na znak bezpieczeństwa.

Na pomieszczeniu socjalnym oznaczonym na planie terenu budowy umieścić wykaz zawierający adresy i numery telefonów:

- najbliższego punktu lekarskiego
- straży pożarnej
- posterunku Policji
- w pomieszczeniu socjalnym umieścić punkty pierwszej pomocy obsługiwane przez wyszkolonych w tym zakresie pracowników
- telefon komórkowy umieścić w pomieszczeniu socjalnym
- kaski ochronne, umieścić w pomieszczeniu socjalnym
- pasy i liny zabezpieczające przy pracach na wysokościach, umieścić w pomieszczeniu socjalnym
- ogrodzenie terenu budowy wykonać o wys. min 1,5m
- bariery wykonane z desek krawężnikowych o szerokości 15cm, poręczy umieszczonych na wysokości 1,1 m oraz deskowania ażurowego pomiędzy poręczą a deską krawężnikową.
- rozmieścić tablice ostrzegawcze,
- daszki ochronne.

Należy sporządzić plan BIOZ.

#### **UWAGA:**

Wszystkie wymiary sprawdzić na budowie. Każdorazowo sprawdzić wymiary poszczególnych elementów na budowie przed ich zamówieniem (np. stolarka okienna i drzwiowa, itp.).

Roboty nie ujęte niniejszym opracowaniem a niezbędne do wykonania, należy wykonać zgodnie z obowiązującymi przepisami, zasadami wiedzy technicznej, wytycznymi/instrukcjami producentów materiałów.

Należy stosować jednolite systemy oferowane przez producentów. Zabrania się używać materiałów z odmiennych systemów.

Wszystkie użyte materiały budowlane i wykończeniowe powinny być dopuszczone do stosowania do stosowania na terenie RP.

Wszystkie roboty budowlane prowadzić zgodnie z przepisami BHP.

W przypadku niejasności skontaktować się z projektantem. Wszelkiego rodzaju wątpliwości dotyczące prac wg założeń projektowych należy rozwiązać przed rozpoczęciem prac budowlanych.

Roboty instalacyjne, konstrukcyjne prowadzić w oparciu o opracowania branżowe.

Opr.: mgr inż. arch. Małgorzata Krajnik

Tabela zestawienia okien			
Typ	Rozem	Wymiary	
		S	H
01	2	60	110
02	2	110	110
03	2	63	118

Tabela zestawienia drzwi				
Typ	Ilość	Wymiary		Kierunek otwierania
		S	H	
D1	2	90	200	Lewo
D1	1	90	200	Prawo
D2	1	80	200	
D2	1	80	200	
D3	1	90	200	
D3	1	90	200	
D4	1	80	200	
D4	2	80	200	
Dz	1	100	205	

Tabela zestawienia powierzchni		
Numer	Nazwa	Mat. podłogi Powierzchnia
G01	Hall	Terdkota 7.96m <sup>2</sup>
G02	Wc dla niepełnosprawnych	Terdkota 4.68m <sup>2</sup>
G03	Wc damskie	Terdkota 11.34m <sup>2</sup>
G04	Pom. gosp.	Terdkota 1.60m <sup>2</sup>
G05	Wc męskie	Terdkota 10.99m <sup>2</sup>
		36.57m <sup>2</sup>

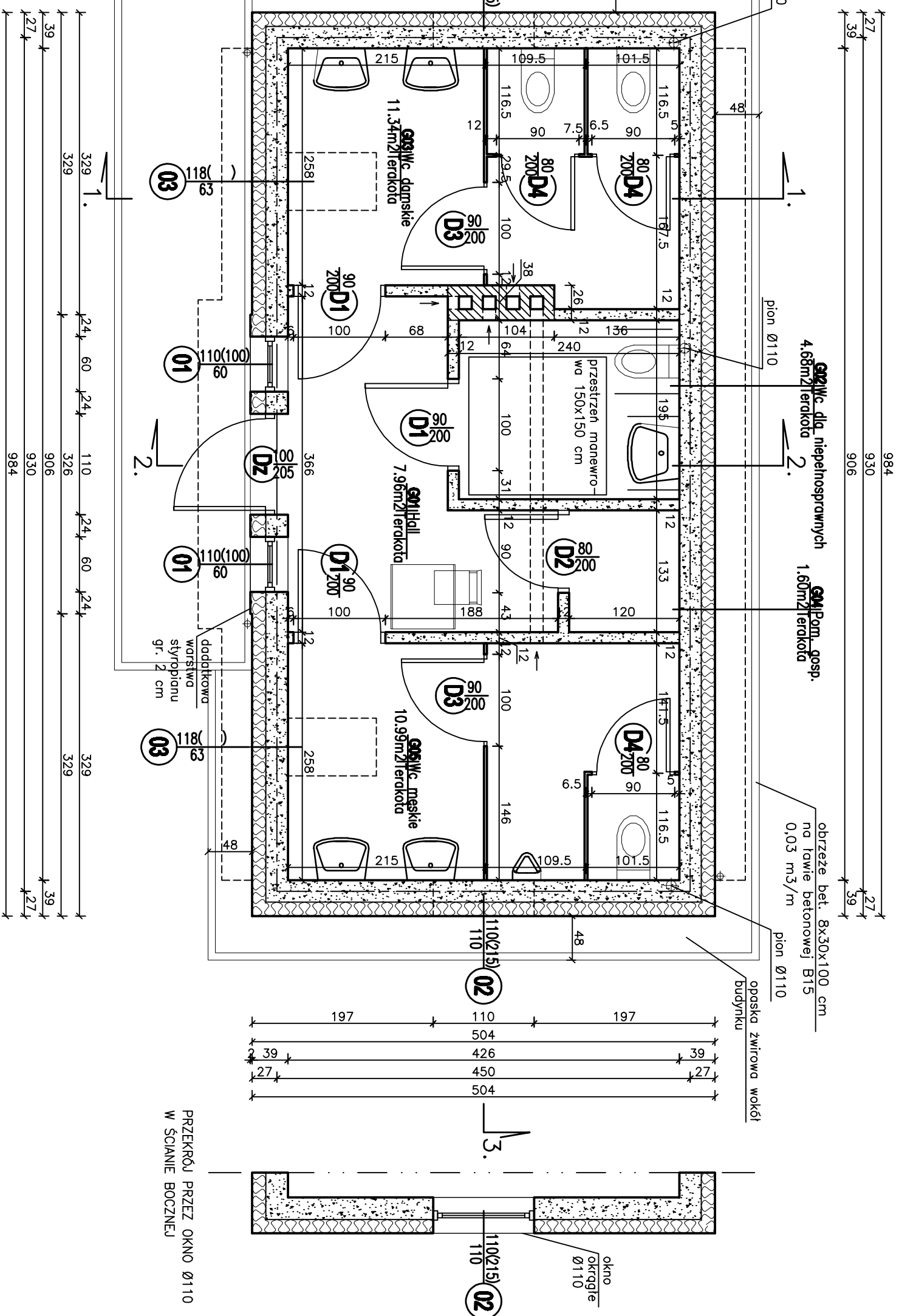

PRZEKROJ PRZEZ OKNO Ø110  
W ŚCIANIE BOCZNEJ

ścianki wydzielnice przedsiionki oraz kabiny  
wc przyjęto jako azurowe wysokości 210  
cm, przestrzeń między podłogą a  
konstrukcją – 15 cm.

<b>Investor:</b> Gmina Mięjska <b>Kłodzko</b> <b>pl. Bolesława Chrobrego 1</b> <b>57-300 Kłodzko</b>		<b>Objekt:</b> Zagospodarowanie i <b>rewolucyzacja parku przy ul.</b> <b>Traugutta w Kłodzku</b> <b>Faza projektowa PW</b>	
<b>Adres budowy:</b> 57-300 Kłodzko ul. Traugutta 8, 9, 10, AM-3 obręb Twierdza, 1,2,3,9/15,14,18/2,18,23,24, AM-1, obręb Centrum			
<b>Budynek toalety miejskiej - rzut przyziemia.</b>		<b>Skala</b> 1:50	

<b>mgr inż. arch. Malgorzata</b> <b>Krajnik</b> nr upr. 14800201/IV	<b>mgr inż. arch. Andrzej</b> <b>Sankowski</b> nr upr. AU-F 1-48879	<b>07.2009 r.</b>
<b>MD Projekt 57-300 Kłodzko ul. Poleska</b> 1/12 tel. 601 777 158	<b>Rys. nr 1/A</b>	

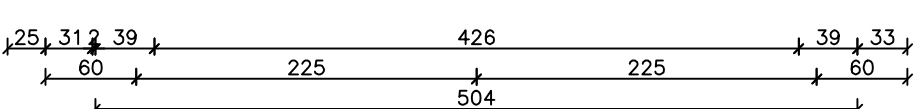
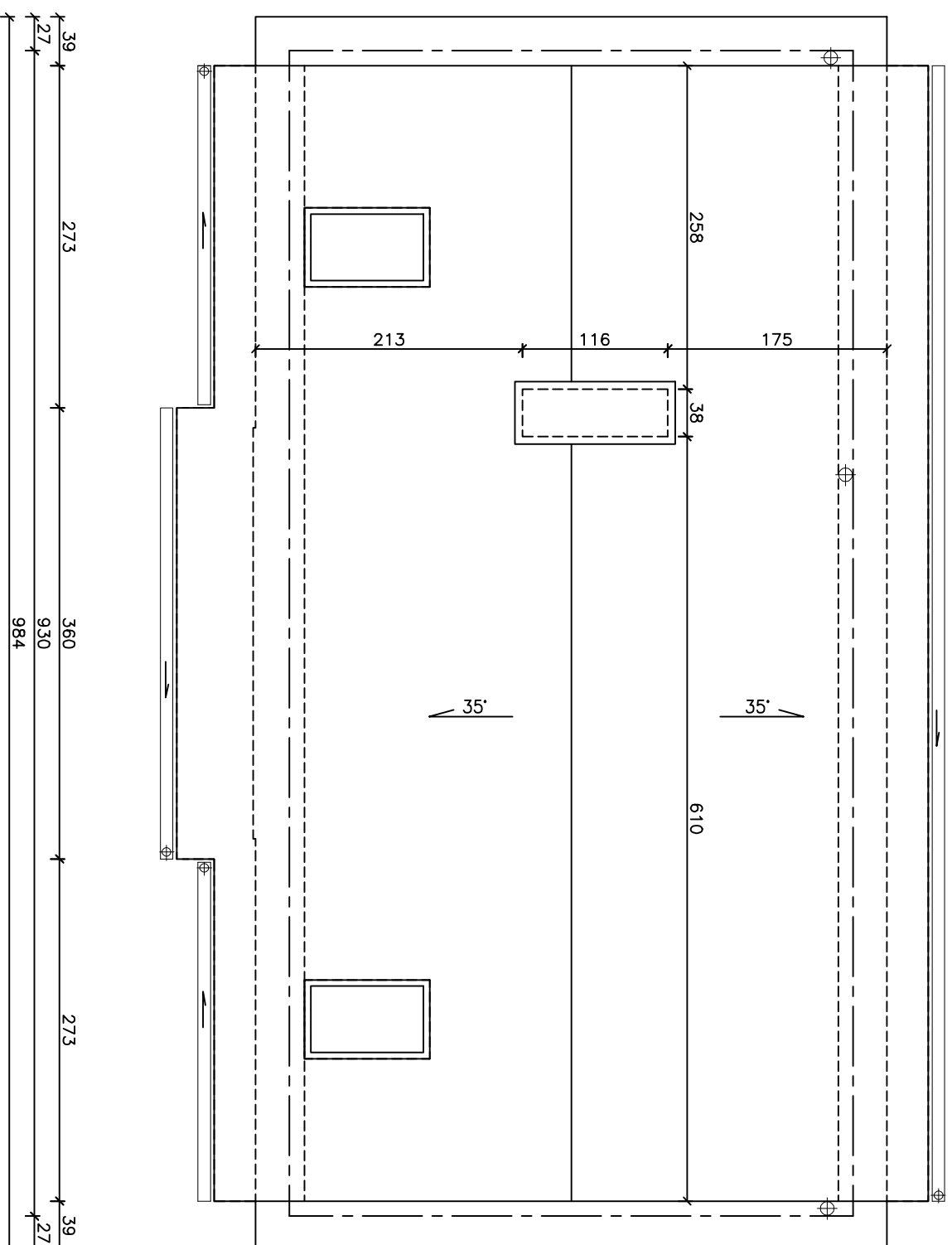
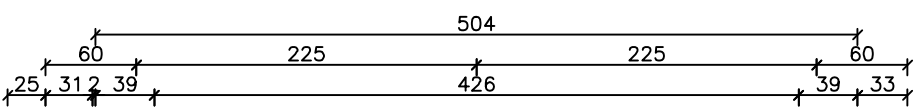

Rywny Ø100, rury spustowe Ø70 z balchy tytanowo-cynkowej;  
 Obróbki ogniomurków z blachy tytanowo – cynkowej.

<b>Investor: Gmina Mięjska Kłodzko</b> <b>pł. Bolesława Chrobrego 1</b> <b>57-300 Kłodzko</b>		<b>Objekt: Zagospodarowanie i renowacja parku przy ul. Traugutta w Kłodzku</b> <b>Faza projektowa PW</b>	
<b>Adres budowy: 57-300 Kłodzko ul. Traugutta 8, 9, 10, AM-3 obręb Twierdza, 1,2,3,9/15,14,18/2,18,23,24, AM-1, obręb Centrum</b>			
<b>Budynek toalety miejskiej - rzut dachu.</b>		<b>Skala 1:50</b>	
<b>Autorka projektu:</b> <b>mgr inż. arch. Malgorzata Krajniak</b> <b>nr upraw. 148000014</b>	<b>mgr inż. arch. Andrzej Sankowski</b> <b>nr upraw. ALU-F 1-48879</b>	<b>07.2009 r.</b>	
<b>MD Projekt 57-300 Kłodzko ul. Poleska 1/12 tel. 801 777 159</b>		<b>Rys. nr 2/A</b>	

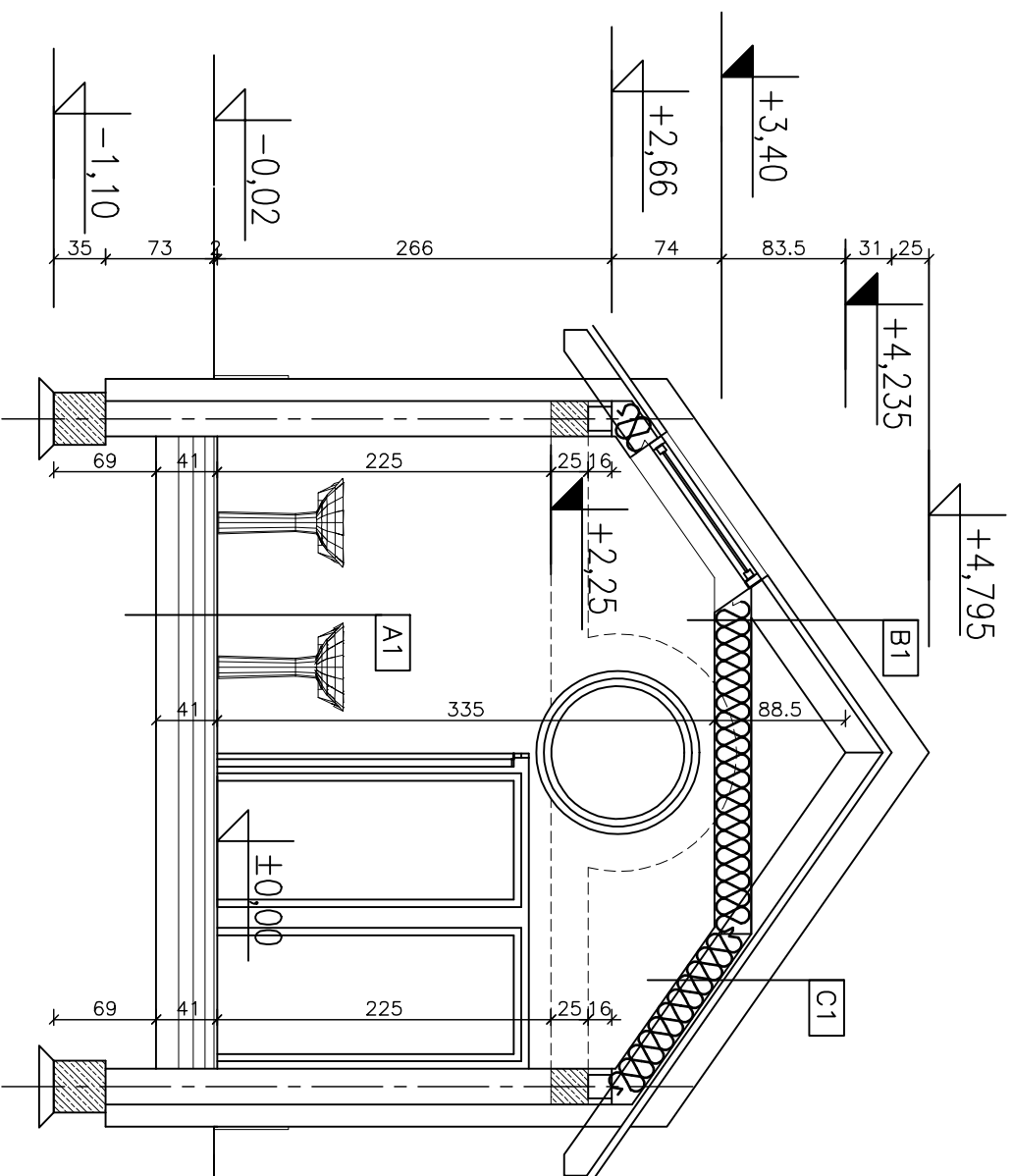

PRZEKRÓJ 1-1  
1:50

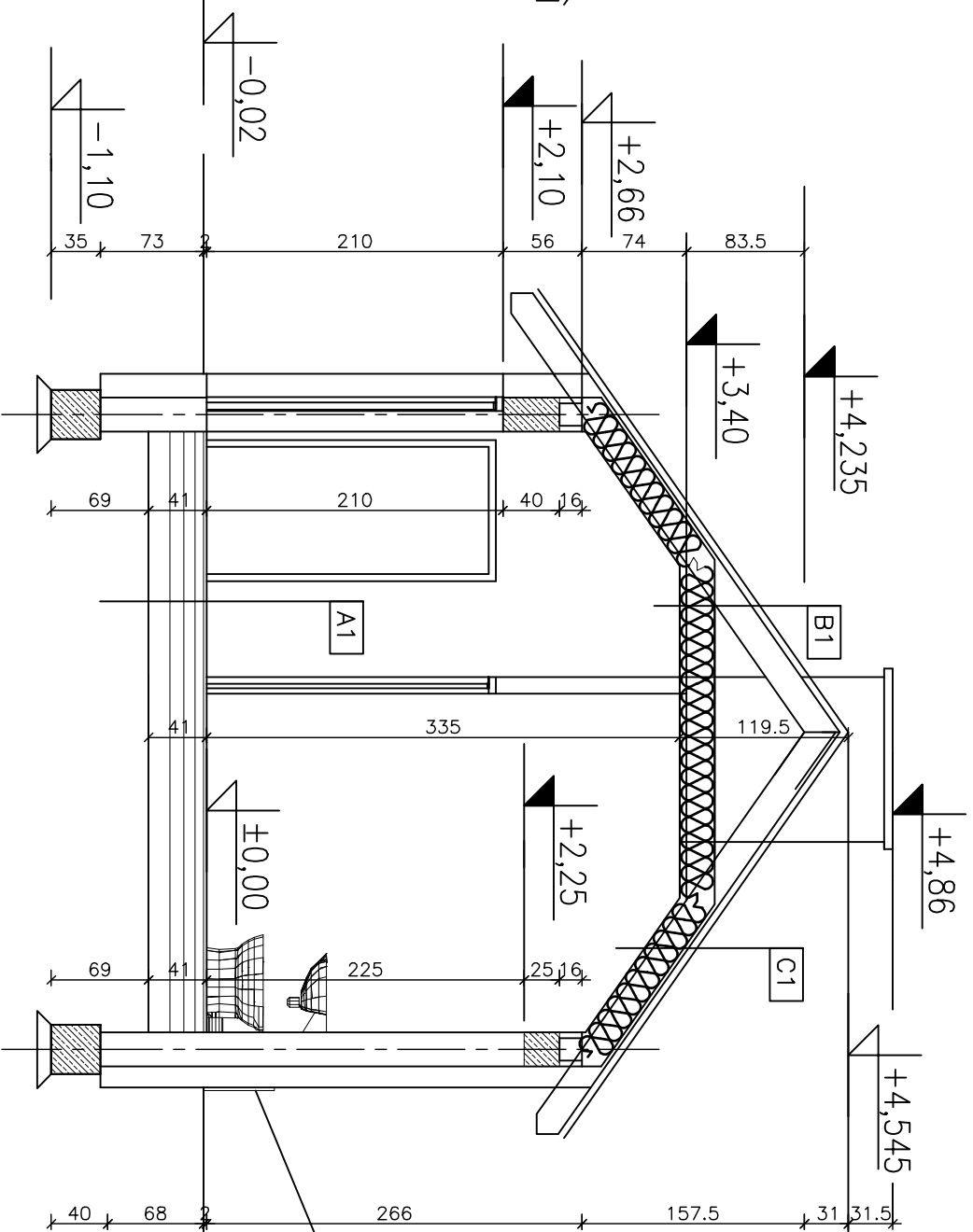

PRZEKRÓJ 2-2  
1:50

Do wysokości 50 cm  
od poziomu gruntu  
wykonać tynk  
mozaikowy.

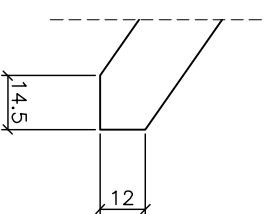

DETAL KROKWI  
1:20

<b>Investor:</b> Gmina Miejska Kłodzko pl. Bolesława Chrobrego 1 57-300 Kłodzko		<b>Objekt:</b> Zagospodarowanie i renowacja parku przy ul. Traugutta w Kłodzku Faza projektowa PW	
<b>Adres budowy:</b> 57-300 Kłodzko ul. Traugutta 8, 9, 10, AM-3 obręb Twierdza, 1,2,3,9/15,14,18/2,18,23,24, AM-1, obręb Centrum			
<b>Budynek toalety miejskiej - przekrój 1-1, przekrój 2-2.</b>		<b>Skala 1:50</b>	
<b>Autorka projektu:</b> mgr inż. arch. Malgorzata Krajniak nr upraw. 148002014V	<b>mgr inż. arch. Malgorzata Krajniak</b> nr upraw. 148002014V	<b>07.2009 r.</b>	
<b>Opisownik:</b> _____ _____ _____	<b>mgr inż. arch. Andrzej Sankowski</b> nr upraw. AU-F 1-48879	<b>Rys. nr 3/A</b>	
<b>Biuro:</b> Rawiżna MD Projekt 57-300 Kłodzko ul. Połabska 1/12 tel. 601 777 156		<b>Skonsultowane przez:</b> _____	





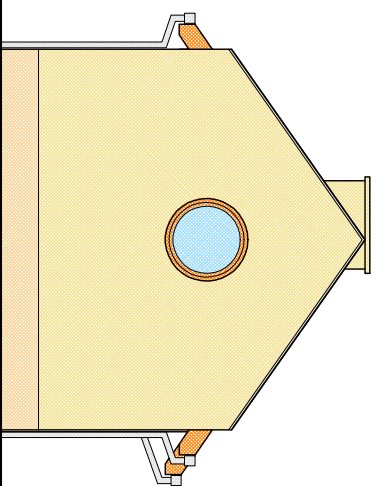

ELEWACJA BOCZNA

- GINSTER 115 L88 C25 H85 WG
- CAPAROL SYSTEM 3D LUB RÓWNOWAŻNY
- TYNK MOZAIKOWY W ODCIENIU CIEMNIEJSZYM – OSTATECZNY DOBÓR NA BUDOWIE
- BEJCA ORANŻ

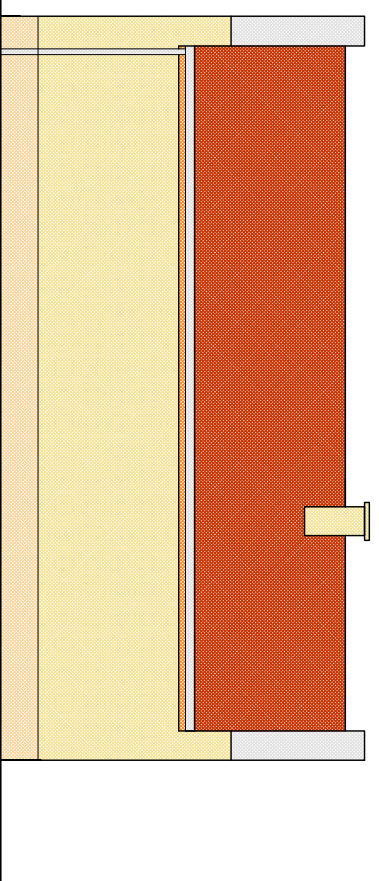

ELEWACJA TYLNA

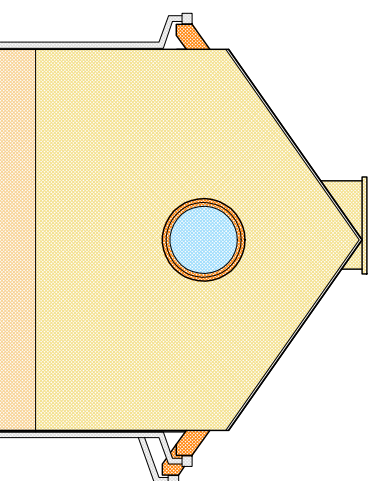

ELEWACJA BOCZNA

- GINSTER 115 L88 C25 H85 WG
- CAPAROL SYSTEM 3D LUB RÓWNOWAŻNY
- TYNK MOZAIKOWY W ODCIENIU CIEMNIEJSZYM – OSTATECZNY DOBÓR NA BUDOWIE
- BEJCA ORANŻ

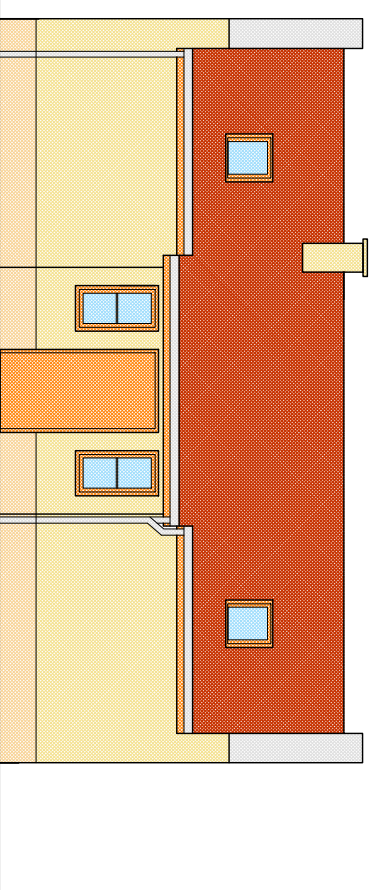

ELEWACJA FRONTOWA

**Budynek toalety miejskiej - elewacje.**

Skala  
1:100

07.2009 r.

Rys. nr 5/A

**Investor:** Gmina Mięjska Kłodzko  
pł. Bolesława Chrobrego 1  
57-300 Kłodzko

**Objekt:** Zagospodarowanie i renowacja parku przy ul. Traugutta w Kłodzku  
Faza projektowa PW

**Adres budowy:** 57-300 Kłodzko ul. Traugutta 8, 9, 10, AM-3 obręb Twierdza, 1, 2, 3, 9/15, 14, 18/2, 18, 23, 24, AM-1, obręb Centrum

**Autorka:** mgr inż. arch. Malgorzata Krajniak  
nr upraw. 1480020/IV

**Opisownik:** \_\_\_\_\_  
nr upraw. \_\_\_\_\_

**Skonsultant:** mgr inż. arch. Andrzej Sankowski  
nr upraw. AU-F 1-48879

**Realizacja MD Projekt 57-300 Kłodzko ul. Połabska 1/12 tel. 601 777 156**

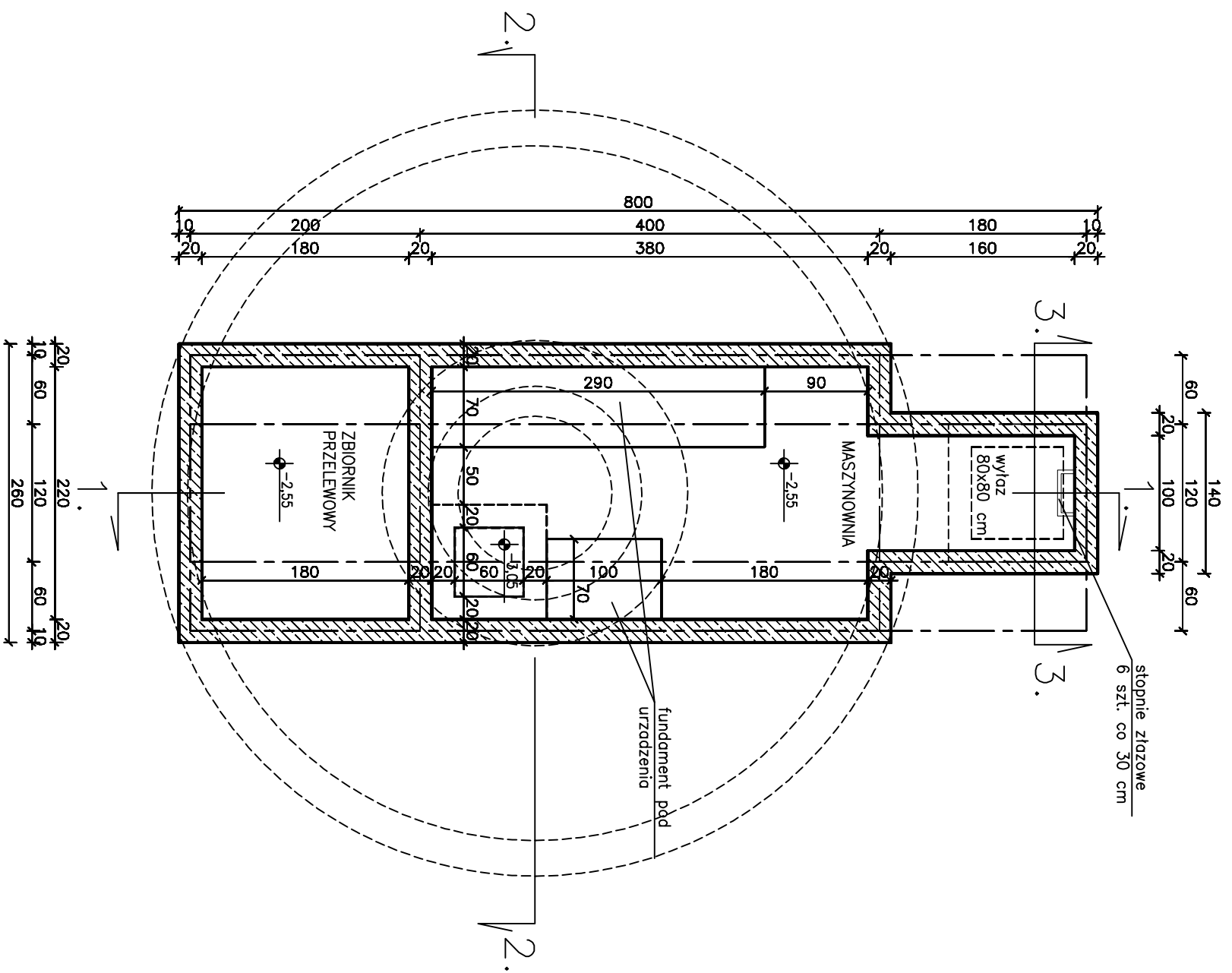

**Investor:** Gmina Mięjska Kłodzko  
 pl. Bolesława Chrobrego 1  
 57-300 Kłodzko

**Objekt:** Projekt zagospodarowania i rewaloryzacji parku przy ul. Traugutta w Kłodzku  
 Faza projektowa PW

**Adres budowy:** 57-300 Kłodzko ul. Traugutta dz. 1,2,3,9/15,14,18/2,19,23,24, AM-1, obręb Centrum, dz. 8,9,10, AM-3, obręb Twierdza

**Projekt fontanny - Zut poziomy komory technologicznej.**

Skala 1:50

**Autorka:** mgr inż. arch. Małgorzata Krajniak

07.2009 r.

**Opisownik:** \_\_\_\_\_  
**Specjalista:** mgr inż. arch. Andrzej Santkowski nr upraw. AUP-14457/9

Rys. nr 8/A

**MD Projekt 57-300 Kłodzko ul. Potulicka 1/12 tel. 601 777 158**

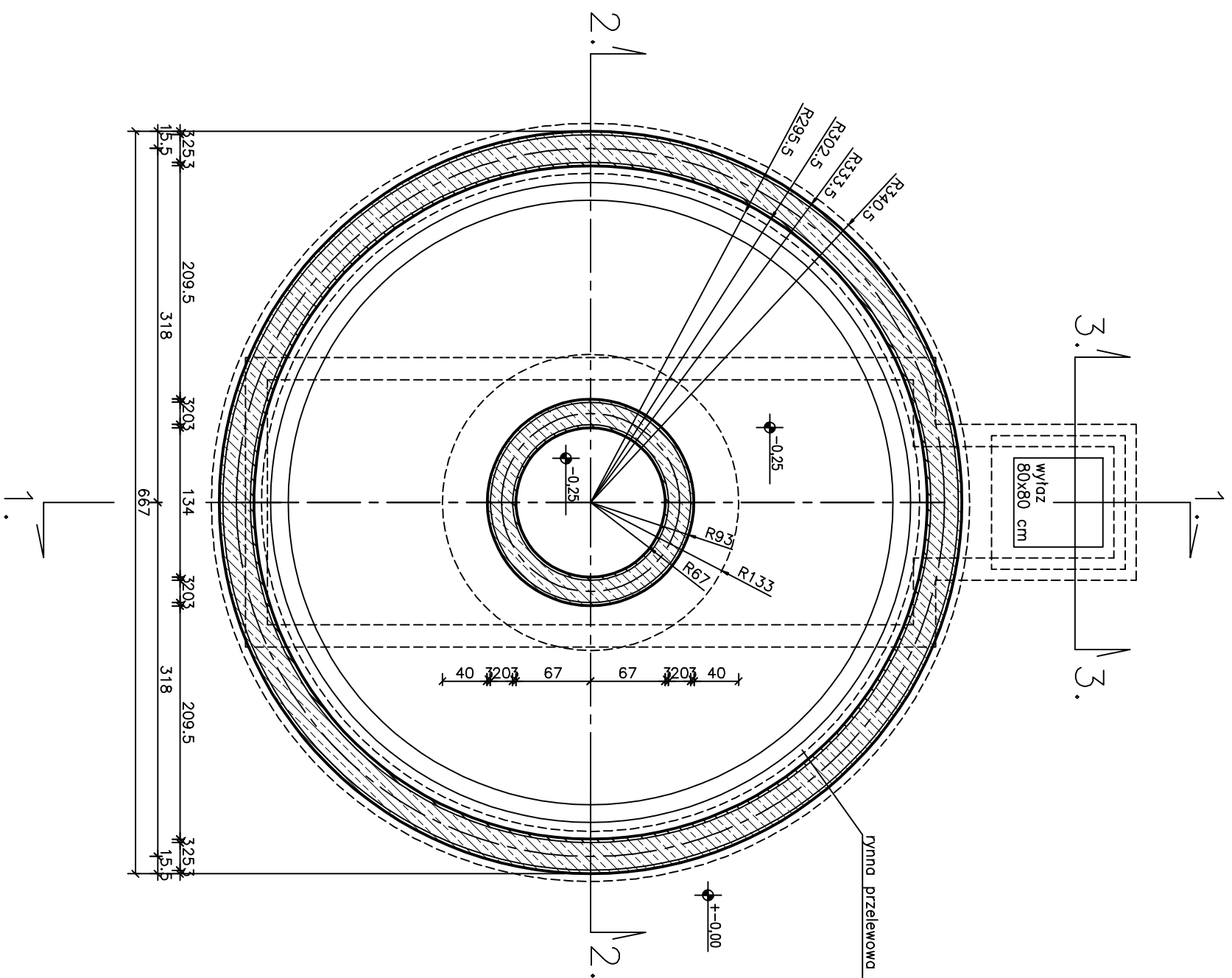

Inwestor: Gmina Mięjska  
 Kłodzko  
 pl. Bolesława Chrobrego 1  
 57-300 Kłodzko

Obiekt: Projekt zagospodarowania I  
 rewaloryzacji parku przy ul. Traugutta  
 w Kłodzku  
 Faza projektowa PW

Adres budowy: 57-300 Kłodzko ul. Traugutta dz. 1,2,3,9/15,14,18/2,19,23,24,  
 AM-1, obręb Centrum, dz. 8,9,10, AM-3, obręb Twierdza

Projekt fontanny - rzut poziomy.

Skala  
1:50

Autor:  
 nr uprawnień: mgr inż. arch. Małgorzata  
 Krajniak

07.2009 r.

Opracował:  
 mgr inż. arch. Andrzej Santowski  
 nr uprawnień: ALP-14457/9

M/D Projekt 57-300 Kłodzko ul. Pokalska  
 1/12 tel. 601 777 159

Rys. nr 7/A

Detail obrzeża.

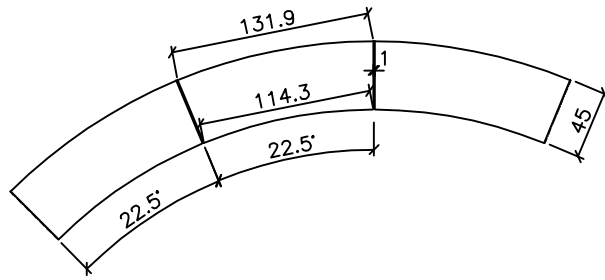

obrzeże z bloków  
granitowych szer. 45 cm  
i wys. 15 cm – 16 szt.

styk montażowy

rywna przelewowa

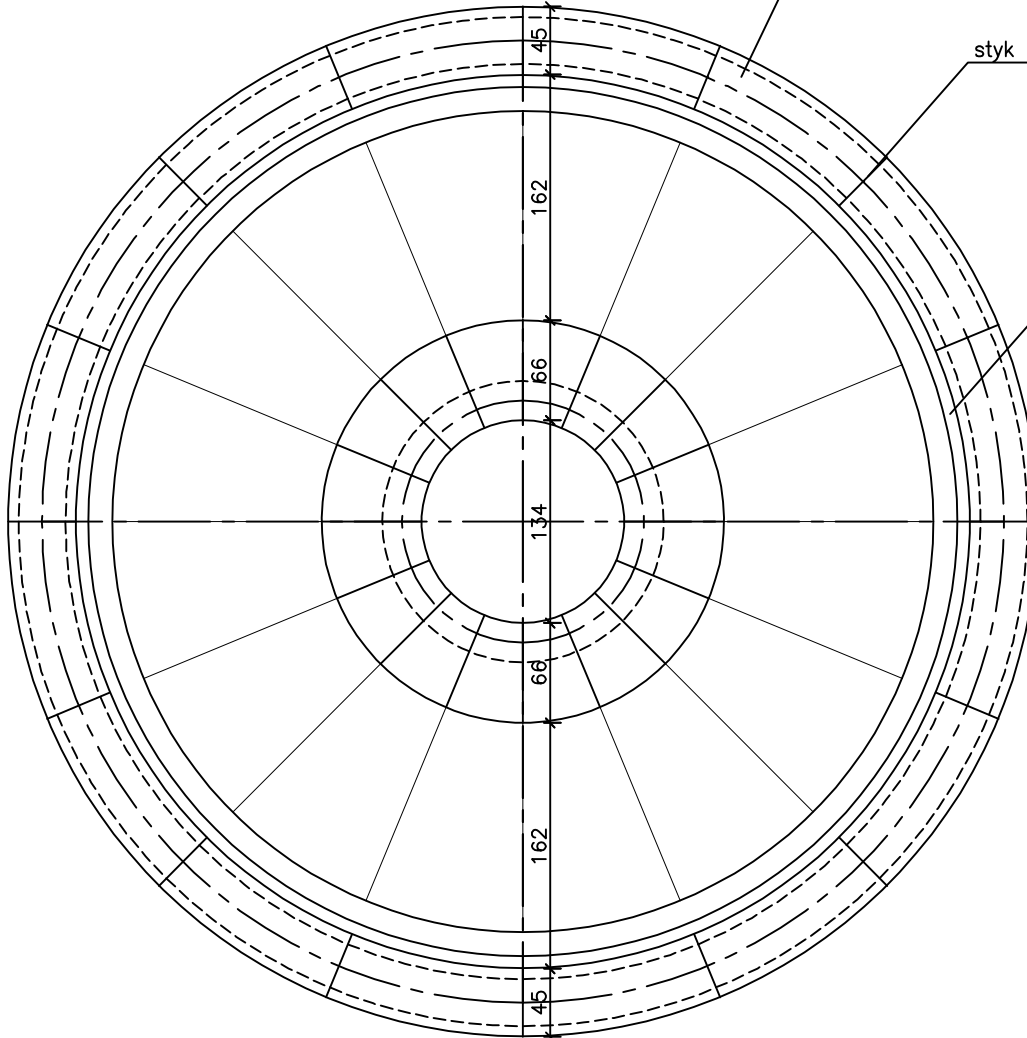

<b>Inwestor: Gmina Miejska Kłodzko</b> pl. Bolesława Chrobrego 1 57-300 Kłodzko		<b>Obiekt: Projekt zagospodarowania i rewaloryzacji parku przy ul. Traugutta w Kłodzku</b> Faza projektowa PW	
Adres budowy: 57-300 Kłodzko ul. Traugutta dz. 1,2,3,9/15,14,18/2,19,23,24, AM-1, obręb Centrum, dz. 8,9,10, AM-3, obręb Twierdza			
<b>Projekt fontanny - widok.</b>			Skala 1:50
Autor: nr uprawnień:	mgr inż. arch. Małgorzata Krajnik		07.2009 r.
Opracował:	--- ---		
Sprawdził:	mgr inż. arch. Andrzej Sankowski nr upr. AU-F 1-4-8378		Rys. nr 8/A
MD Projekt 57-300 Kłodzko ul. Polabeka 1/12 tel. 601 777 156			





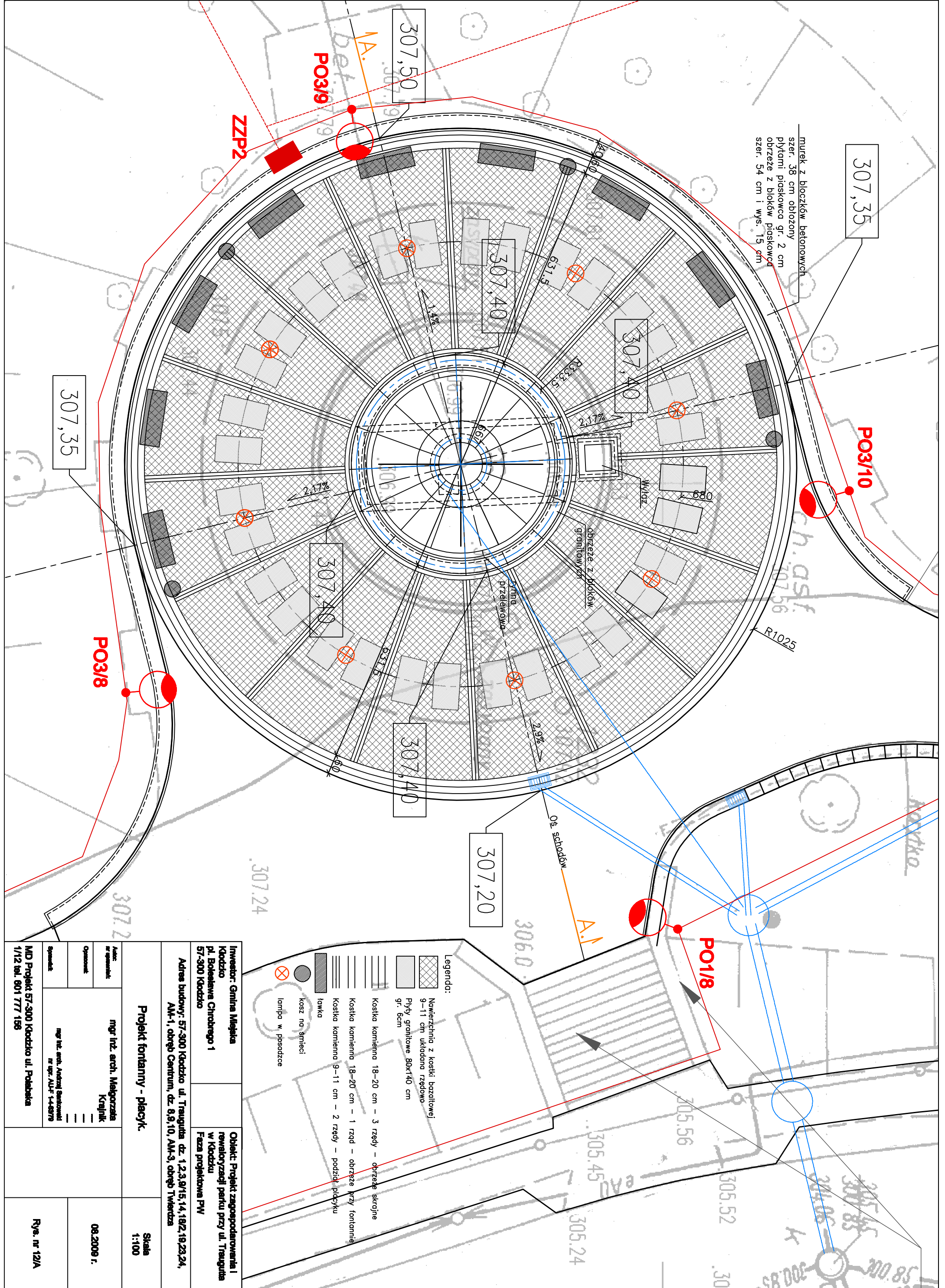

murek z bloczków betonowych  
szer. 38 cm obłożony  
płytami piaskowca gr. 2 cm  
obrzeże z bloków piaskowca  
szer. 54 cm i wys. 15 cm

**Legenda:**

- Nawierzchnia z kostki bazaltowej 9-11 cm ułożona rzędowo
- Płyty granitowe 80x140 cm gr. 6cm
- Kostka kamienna 18-20 cm - 3 rzędy - obrzeże skrajne
- Kostka kamienna 18-20 cm - 1 rząd - obrzeże przy fontannie
- Kostka kamienna 9-11 cm - 2 rzędy - podziół placzyku
- ławka
- kosz na śmieci
- lampa w posadzce

<b>Investor: Gmina Mięjska Kłodzko</b> pl. Bolesława Chrobrego 1 57-300 Kłodzko		<b>Objekt: Projekt zagospodarowania i rewitalizacji parku przy ul. Traugutta w Kłodzku</b> Faza projektowa PW	
Adres budowy: 57-300 Kłodzko ul. Traugutta dz. 1,2,3,9/15,14,18/2,19,23,24, AM-1, obręb Centrum, dz. 8,9,10, AM-3, obręb Twierdza			
<b>Projekt fontanny - placyk</b>		Skala 1:100	
Autor: mgr inż. arch. Małgorzata Krajniak	mgr inż. arch. Małgorzata Krajniak	08.2009 r.	
Opracował: --- --- ---	mgr inż. arch. Andrzej Santkowski nr opr. AUF-14-87/9	Rys. nr 12/A	
M/D Projekt 57-300 Kłodzko ul. Potocka 1/12 tel. 801 777 189		Rys. nr 12/A	





Tabela zestawienia powierzchni			
Numer	Nazwa	Mtl. podłogi	Powierzchnia
G01	Magazyn	Kostka granitowa	11,21 m <sup>2</sup>
G02	Wiatlo	Kostka granitowa	74,21 m <sup>2</sup>
			85,42 m <sup>2</sup>

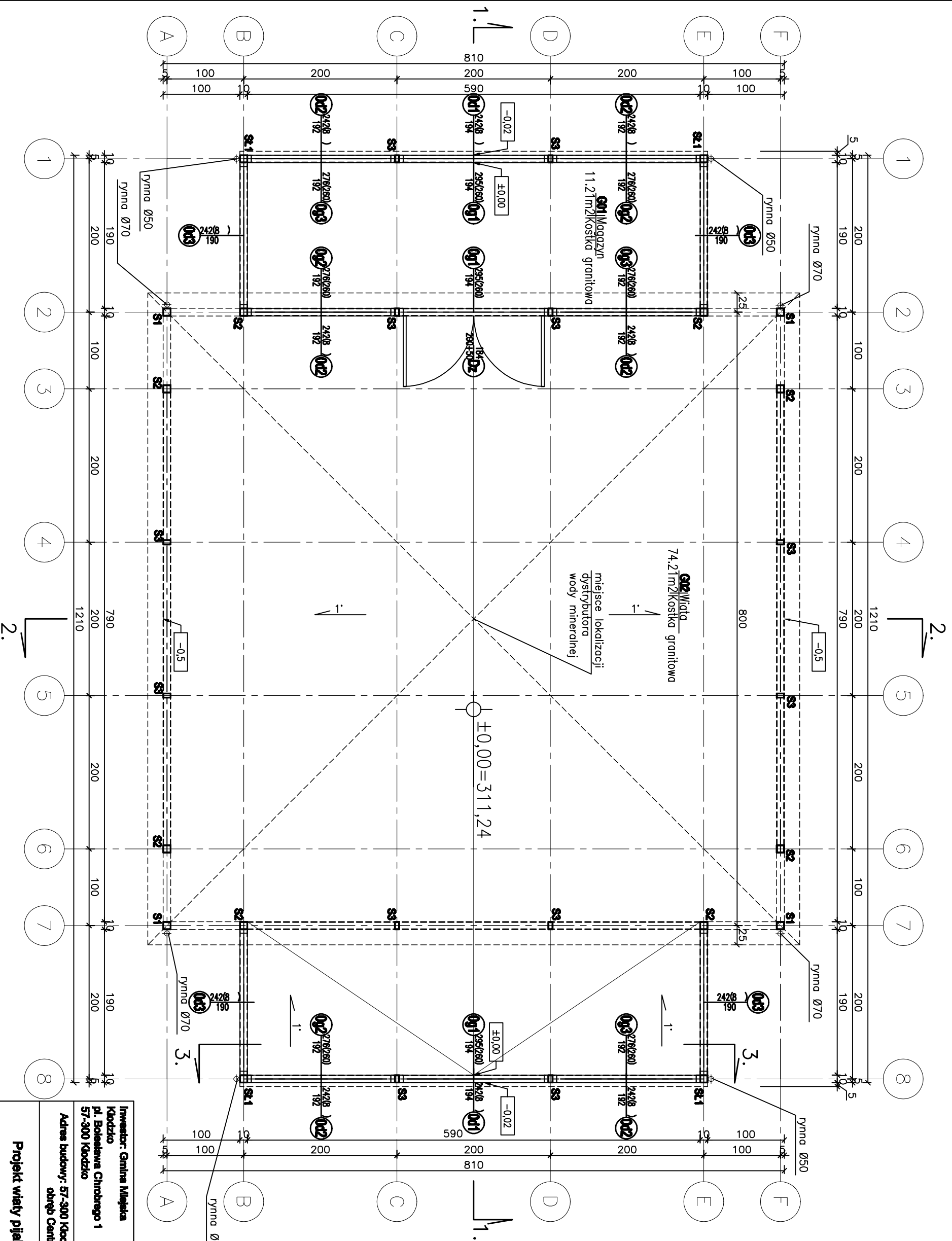

<b>Projekt wiatly pijalni - rzut przyziemia.</b> Skala 1:50	
Inwestor: Gminna Miejska Kłodzko pl. Bolesława Chrobrego 1 57-300 Kłodzko	Obiekt: Zagospodarowanie i rewitalizacja parku przy ul. Traugutta w Kłodzku Faza projektowa PW
Adres budowy: 57-300 Kłodzko ul. Traugutta 1,2,3,9/15,14,18/2,19,23,24, AM-1, obrobę Centrum, dz. 8,9,10, AM-3, obręb Twierdza	
Autor: mgr inż. arch. Malgorzata Krajniak nr upraw. 1480000141	Data: 07.2009 r.
Opiekun: _____ _____ _____	Rys. nr 14/A
Skonsult.: mgr inż. arch. Andrzej Santkowski nr upraw. AL-F 1-48779	
MD Projekt 57-300 Kłodzko ul. Pobojska 1/12 tel. 801 777 158	

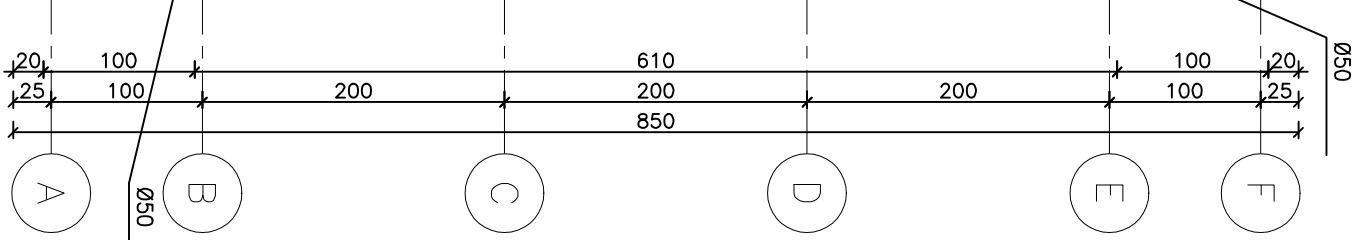
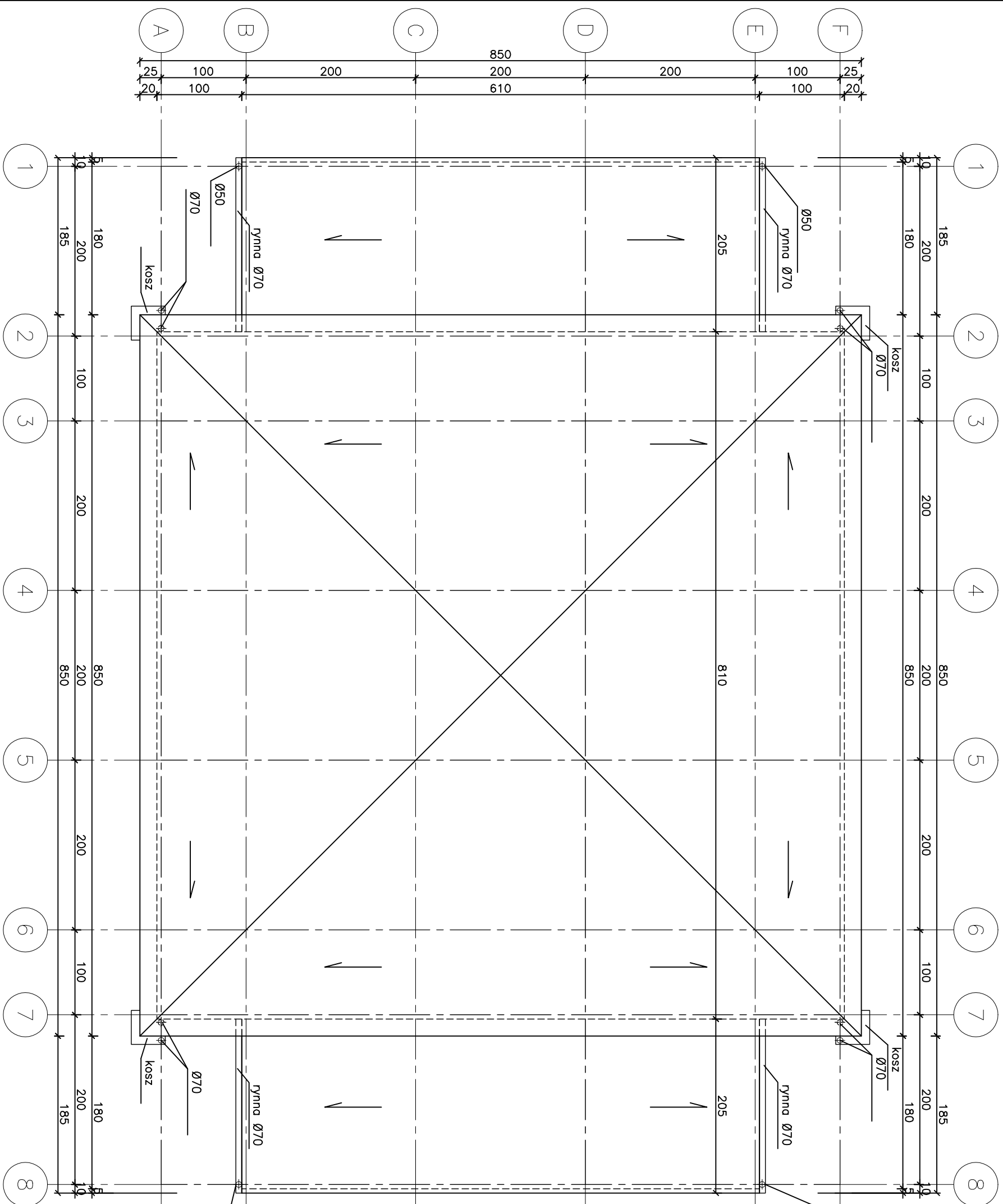

<b>Investor: Gmina Mijska Kłodzko</b> p. Bolesława Chrobrego 1 57-300 Kłodzko		<b>Objekt: Zagospodarowanie i rewietyzacja parku przy ul. Traugutna w Kłodzku</b> Faza projektowa PW	
Adres budowy: 57-300 Kłodzko ul. Traugutna 1,2,3,9/15,14,18/2,19,23,24, AM-1, obwód Centrum, dz. 8,9,10, AM-3, obręb Twierdza			
<b>Projekt wiaty pjalni - rzut dachu.</b>		Skala 1:50	
Autor: nr uprawnień:	mgr inż. arch. Małgorzata Krajniak nr uprawnień: 148000014	07.2009 r.	
Opiewnik:	mgr inż. arch. Andrzej Sankowski nr uprawnień: ALUF 1-48979	Rys. nr 15/A	
Sporządził: MD Projekt 57-300 Kłodzko ul. Pobojska 1/12 tel. 801 777 158			

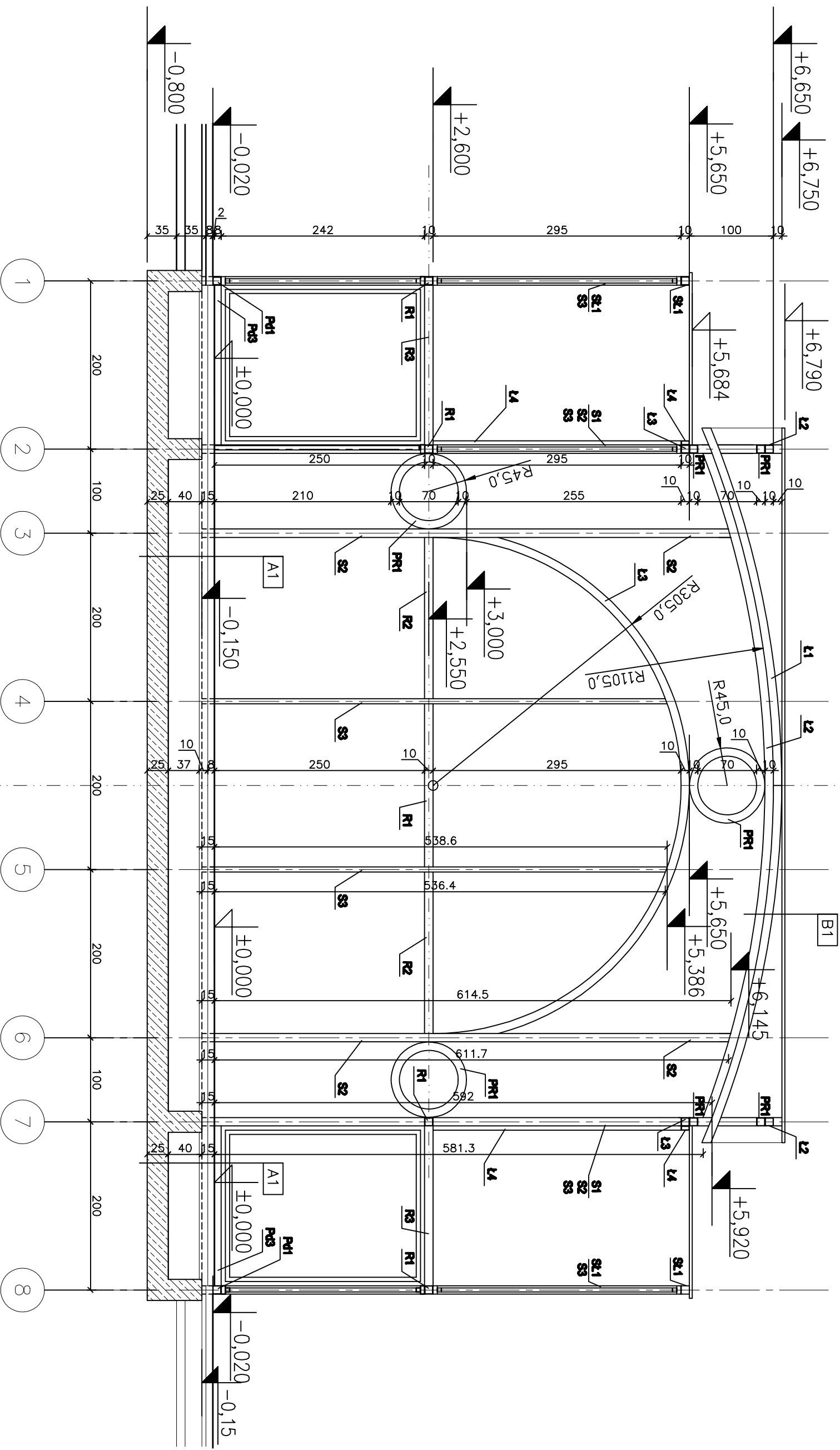

Projekt windy piętnej - przekrój 1-1.

Skala  
1:50

<p>Investor: Gmina Mięjska Kłodzko pl. Bolesława Chrobrego 1 57-300 Kłodzko</p>	<p>Objekt: Zagospodarowanie i rewolucja parku przy ul. Traugutta w Kłodzku Faza projektowa PW</p>
<p>Adres budowy: 57-300 Kłodzko ul. Traugutta 1,2,3,9/15,14,18/2,19,23,24, AM-1, obwód Centrum, dz. 8,9,10, AM-3, obręb Twierdza</p>	

mgr inż. arch. Malgorzata  
Krajniak  
nr upraw. 148000041/IV

mgr inż. arch. Andrzej Sankowski  
nr upraw. ALU-F 1-4-8979

07.2009 r.

M/D Projekt 57-300 Kłodzko ul. Pobojska  
1/12 tel. 801 777 158

Rys. nr 18/A

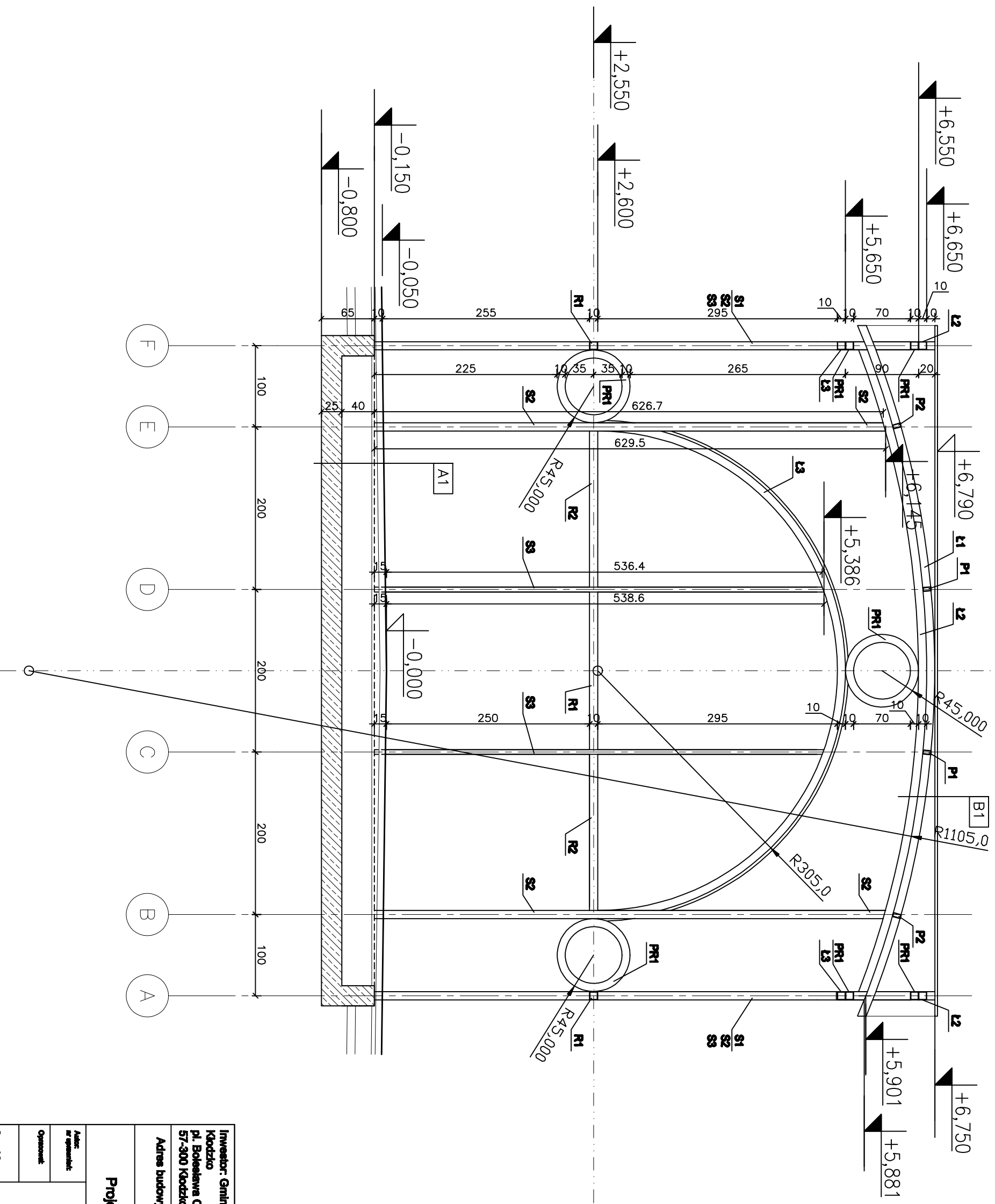

<b>Projekt wiaty plajni - przekrój 2-2.</b>		<b>Skala</b> 1:50
<b>Projekt wiaty plajni - przekrój 2-2.</b>		
Inwestor: Gimnazjum Kłodzko pl. Bolesława Chrobrego 1 57-300 Kłodzko	Obiekt: Zagospodarowanie i rewolucja parku przy ul. Traugutna w Kłodzku Faza projektowa PW	
Adres budowy: 57-300 Kłodzko ul. Traugutna 1,2,3,9/15,14,18/2,19,23,24, AM-1, obwód Centrum, dz. 8,9,10, AM-3, obręb Twierdza		
Autor: nr uprawnień: _____ Opracował: _____	mgr inż. arch. Malgorzata Krajlik nr uprawnień: 148000044V	07.2009 r.
Skonsultował: MD Projekt 57-300 Kłodzko ul. Pobojska 1/12 tel. 801 777 159	mgr inż. arch. Andrzej Sankowski nr uprawnień: AL-F 1-48979	Rys. nr 17/A

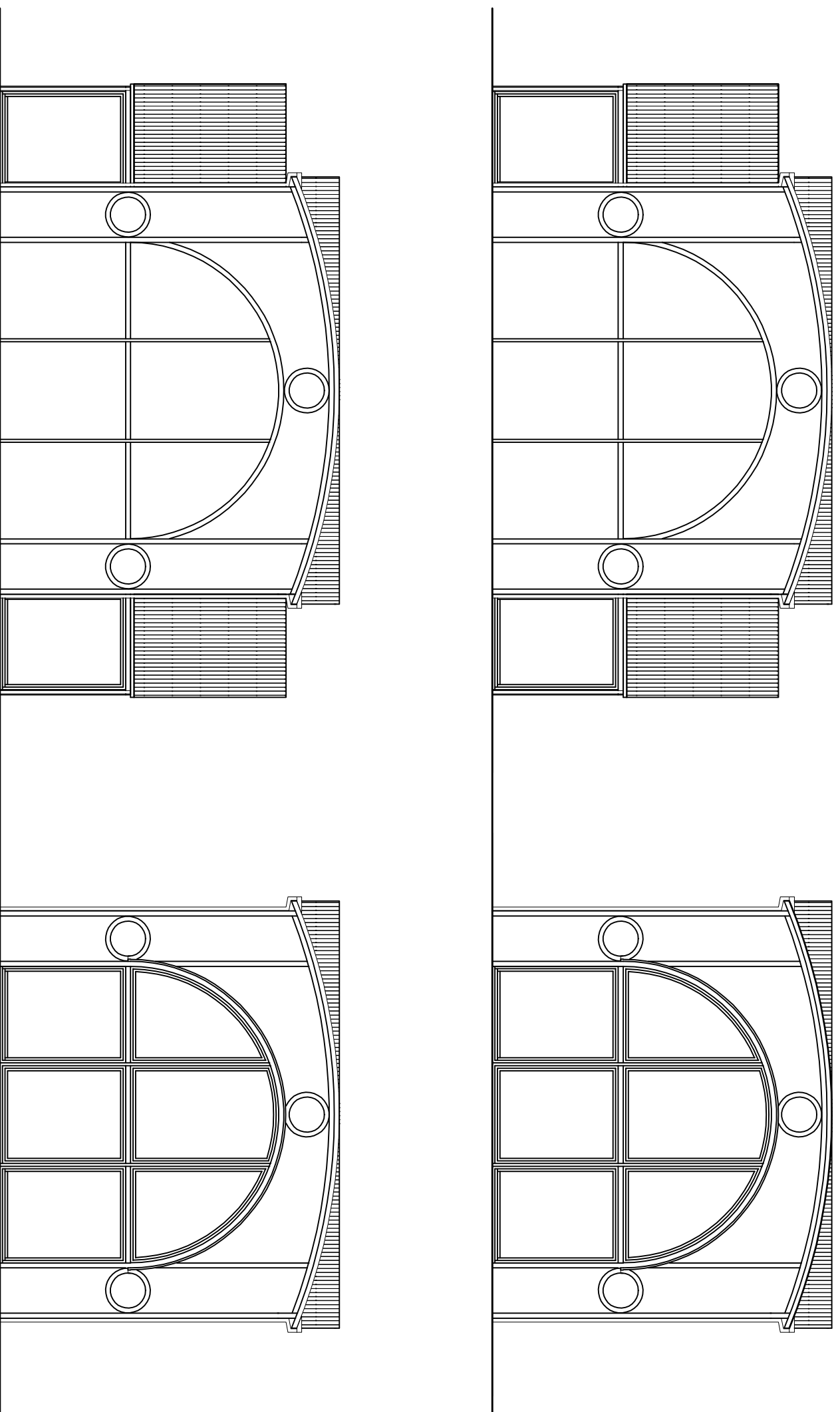

**Investor:** Gmina Mięjska  
**Kłodzko**  
**pl. Bolesława Chrobrego 1**  
**57-300 Kłodzko**

**Objekt:** Zagospodarowanie i  
**rewaloryzacja parku przy ul.**  
**Traugutna w Kłodzku**  
**Faza projektowa PW**

**Adres budowy:** 57-300 Kłodzko ul. Traugutna 1,2,3,9/15,14,18/2,19,23,24, AM-1,  
 obrobę Centrum, dz. 8,9,10, AM-3, obrobę Twierdza

**Projekt witły pjalni - elewacje.**

Skala  
1:100

**Autorka:** mgr inż. arch. Małgorzata  
 Króljnik  
**nr uprawnień:** nr upr. 14800004/IV  
 ---  
 ---  
 ---

07.2009 r.

**Opisownik:**  
 ---  
 ---  
 ---

**Skonsultant:** mgr inż. arch. Andrzej Sankowski  
 nr upr. ALUF 1-48979  
**MD Projekt 57-300 Kłodzko ul. Poleska**  
 1/12 tel. 801 777 159

Rys. nr 19/A

Tabela zestawienia okien						
Typ	0d1	0d2	0d3	0g1	0g2	0g3
schemat						
Razem	2	6	4	3	3	3
WYMIARY OTWORU	S 194 H 242	S 192 H 242	S 190 H 242	S 194 H 295	S 192 H 276	S 192 H 276

Uwaga: okna Od – poziom parapetu +0,08  
okna Og – poziom parapetu +2,60

Tabela zestawienia drzwi	
Typ	Dz
Ognioodporność	
schemat	
Ilość	1
Wymiary	S 184 H 200+naswietle 50
Kierunek otwierania	NIE DOT.

<b>Investor:</b> Gmina Mięjska Kłodzko pl. Bolesława Chrobrego 1 57-300 Kłodzko		<b>Objekt:</b> Zagospodarowanie i renowacja parku przy ul. Traugutna w Kłodzku Faza projektowa PW	
<b>Adres budowy:</b> 57-300 Kłodzko ul. Traugutna 1,2,3,9/15,14,18/2,19,23,24, AM-1, obwód Centrum, dz. 8,9,10, AM-3, obręb Twierdza			
<b>Projekt wiaty pijalni - zestawienie stolarki.</b>		<b>Skala 1:50</b>	
<b>Autorka:</b> mgr inż. arch. Malgorzata Kraljnik nr upraw. 148000141V	<b>mgr inż. arch. Malgorzata Kraljnik</b> nr upraw. 148000141V	<b>07.2009 r.</b>	
<b>Opisownik:</b> _____ _____ _____	<b>mgr inż. arch. Andrzej Sankowski</b> nr upraw. ALUF 1-48979	<b>Rys. nr 20/A</b>	
<b>MD Projekt 57-300 Kłodzko ul. Poleska 1/12 tel. 801 777 158</b>		<b>Rys. nr 20/A</b>	

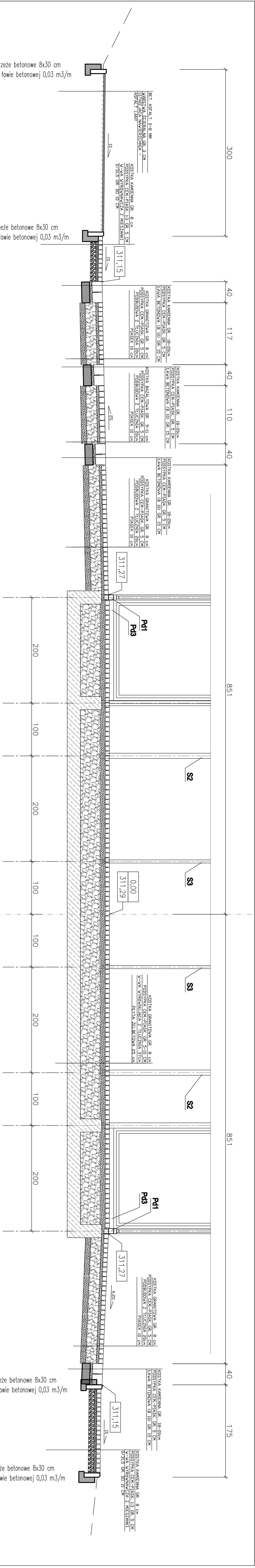

<p>Investor: Gmina Miejska          ul. Wolności 1          67-500 Wrocław</p>		<p>Objekt: Zagospodarowanie i          modernizacja parku przy ul.          Focha wrocławskie PiV</p>	
<p>Adres budowy: ST-300 Uchodźco, ul. Trzebińska 1-2, 51-116, 14, 142, 18, 23, 24, 44, 41,          42, 43, 44, 45, 46, 47, 48, 49, 50, 51, 52, 53, 54, 55, 56, 57, 58, 59, 60, 61, 62, 63, 64, 65, 66, 67, 68, 69, 70, 71, 72, 73, 74, 75, 76, 77, 78, 79, 80, 81, 82, 83, 84, 85, 86, 87, 88, 89, 90, 91, 92, 93, 94, 95, 96, 97, 98, 99, 100</p>		<p>Projekt wiatry plajliki - przekrój A-A przez placyk</p>	
<p>Projekt: mgr inż. arch. Michał Góral          ul. Kłobucka 1          67-500 Wrocław</p>		<p>Skala: 1:25</p>	
<p>Wzrost: 07.2009 r.</p>		<p>Ryś. nr 22/A</p>	
<p>Opis: MDO Projekt ST-300 Uchodźco ul. Trzebińska</p>		<p>1/12, 1/11, 1/10, 1/9, 1/8, 1/7, 1/6, 1/5, 1/4, 1/3, 1/2, 1/1</p>	

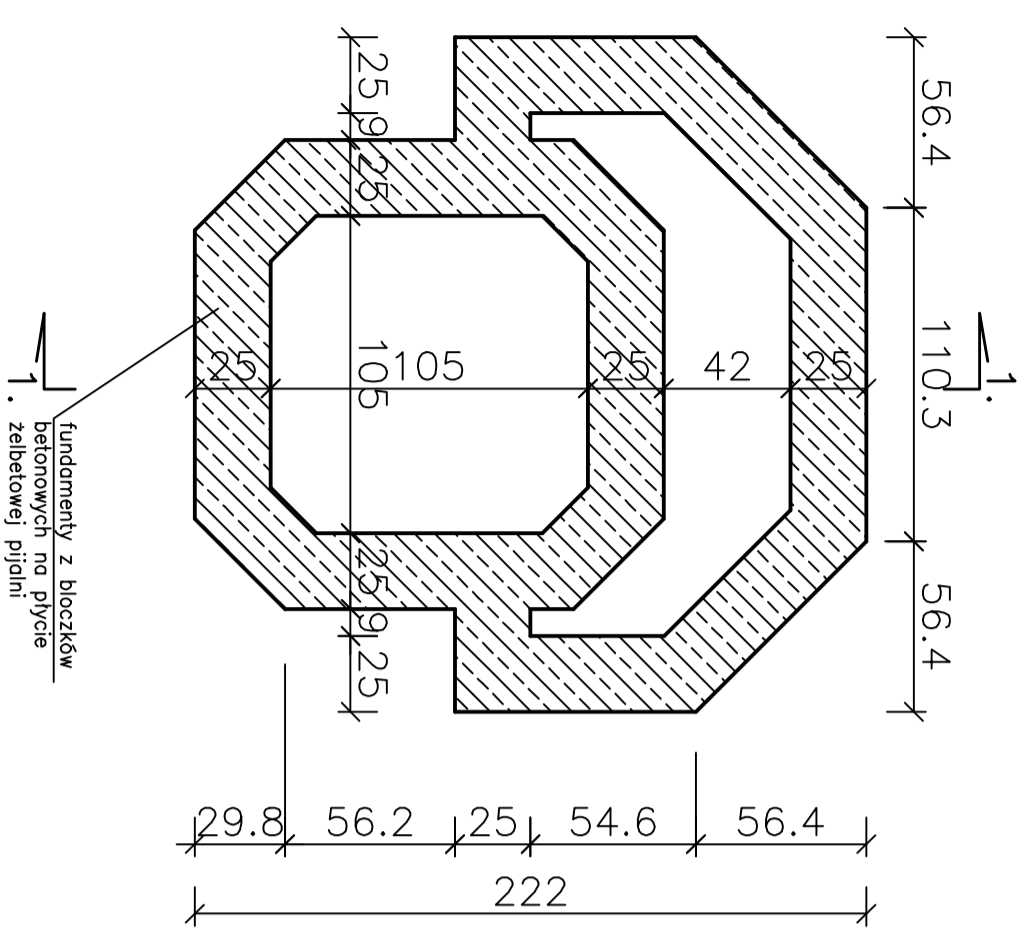

FUNDAMENTY.

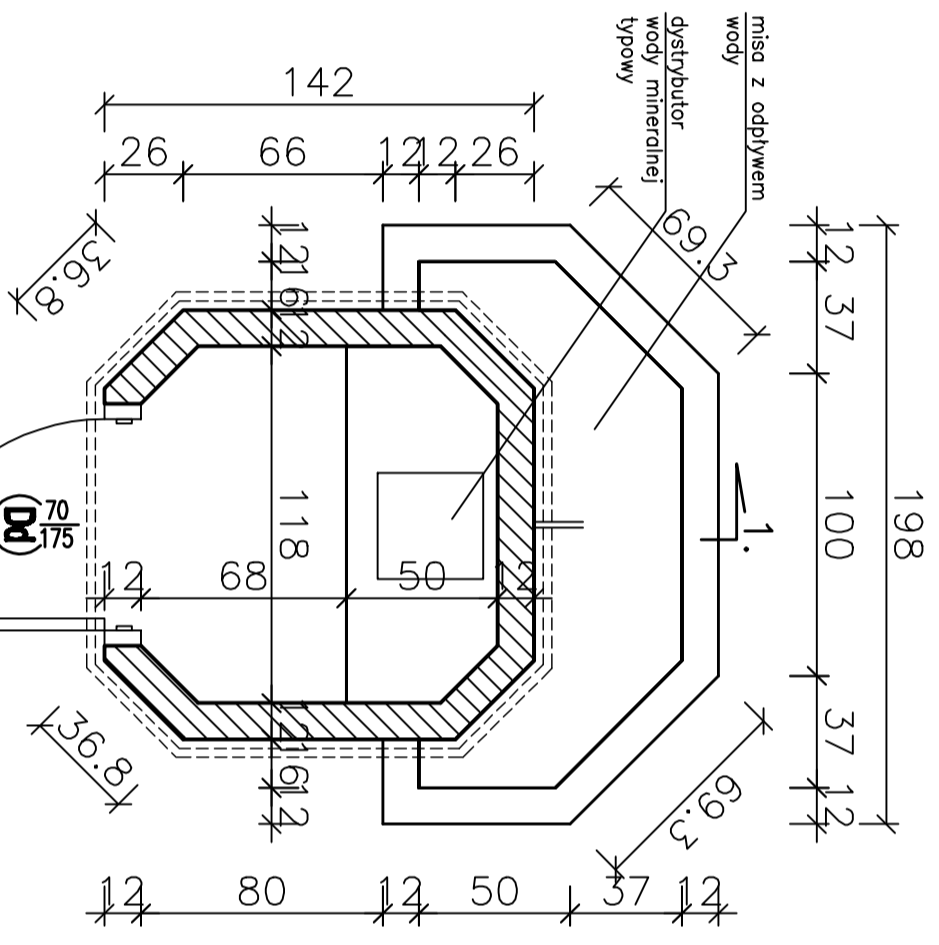

PRZYZIEMIE

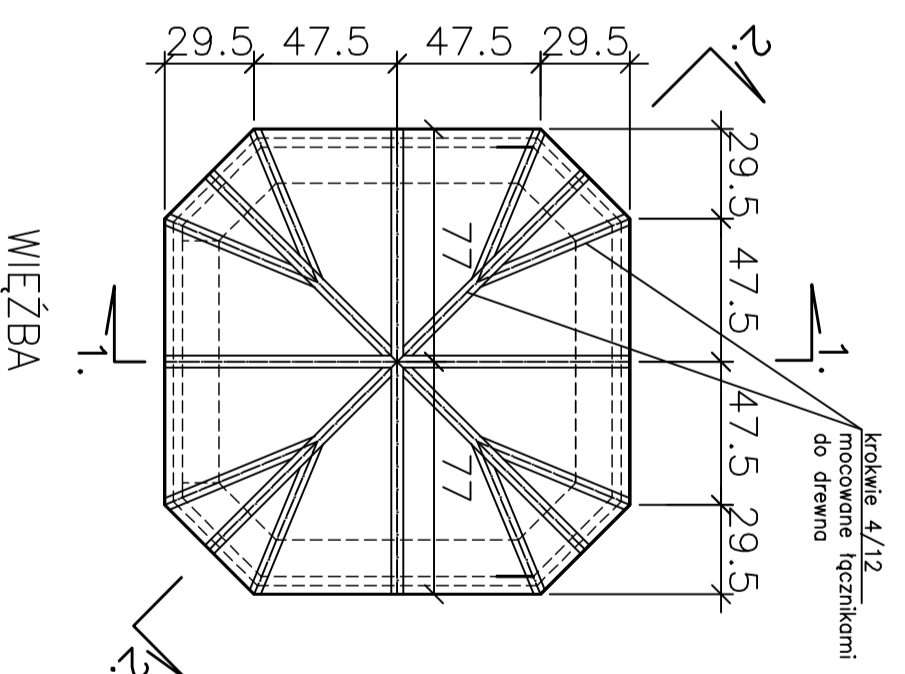

WIĘZBA

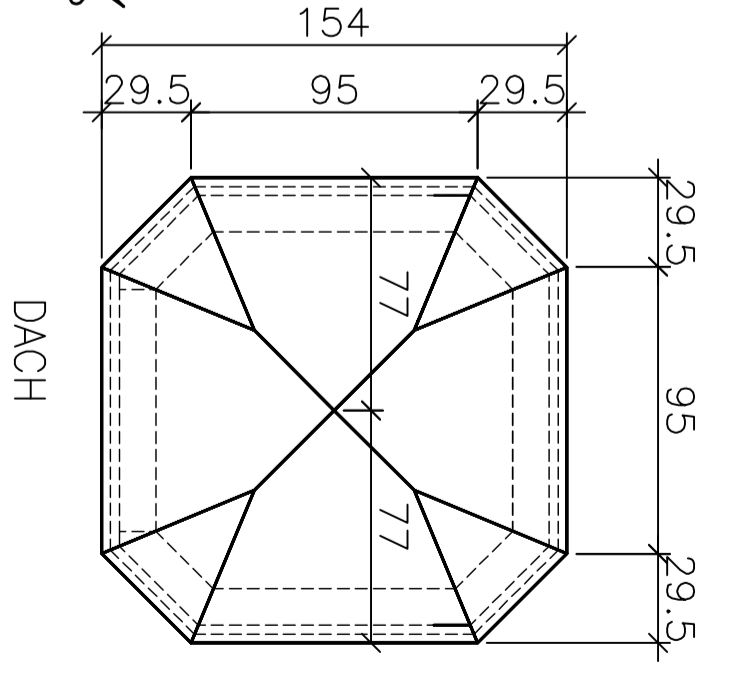

DACH

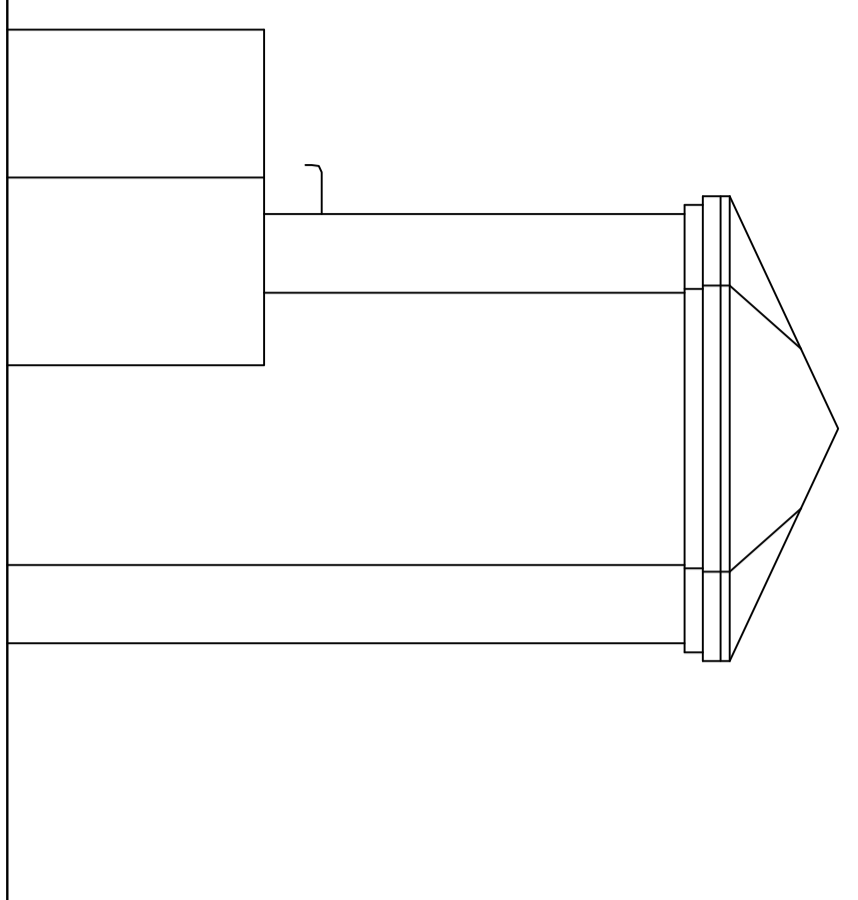

ELEWACJA BOCZNA

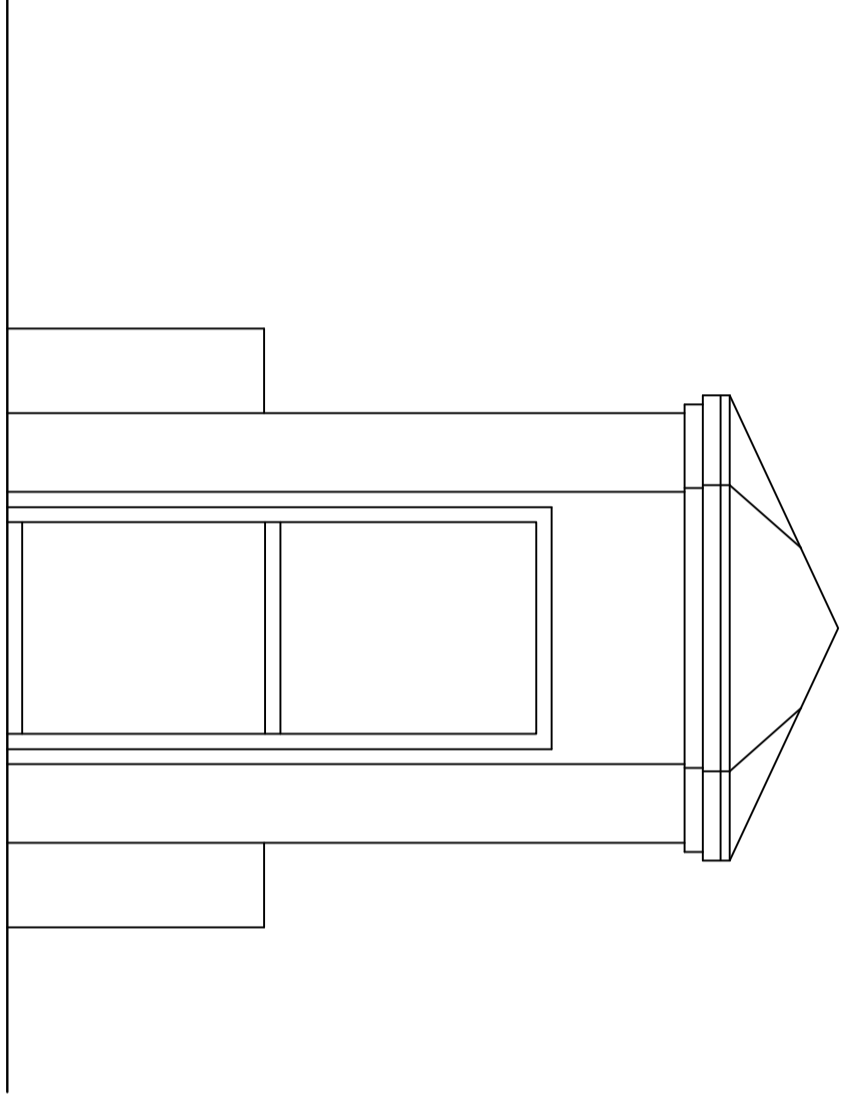

ELEWACJA TYLNA

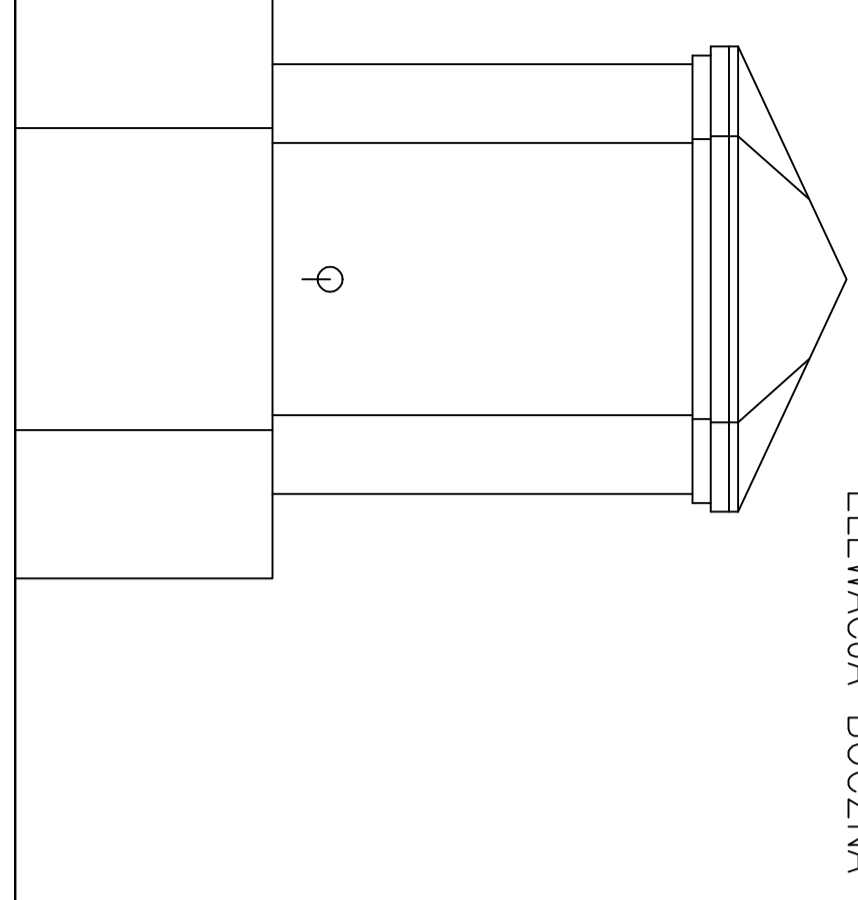

ELEWACJA FRONTOWA

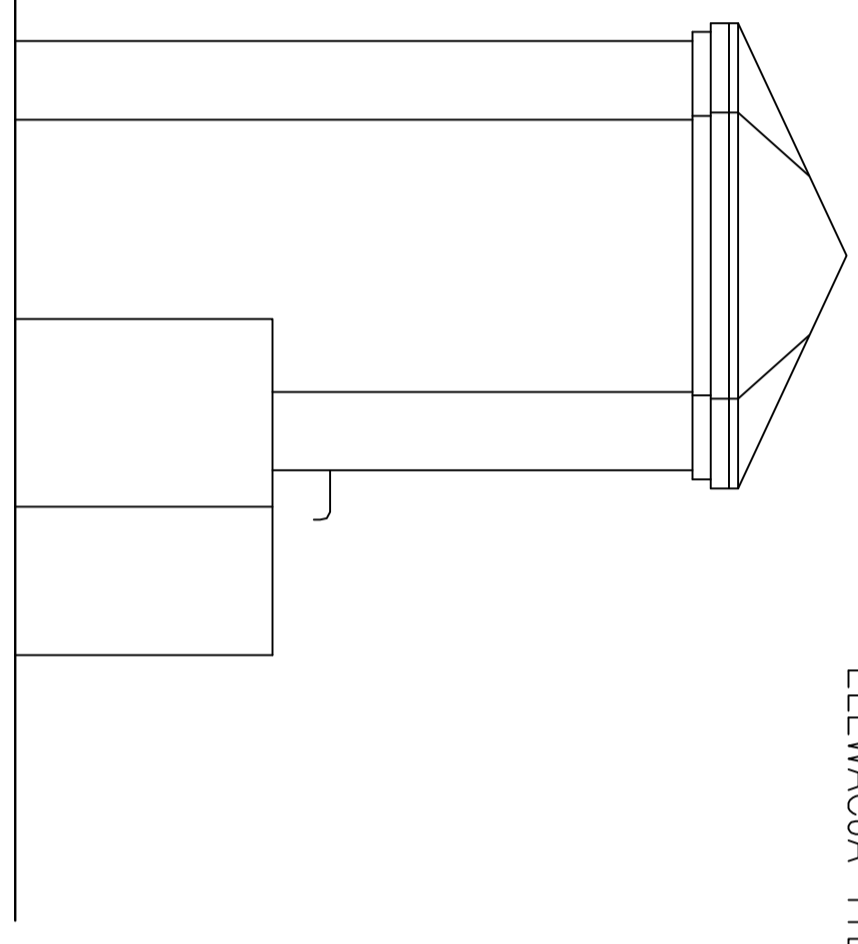

ELEWACJA BOCZNA

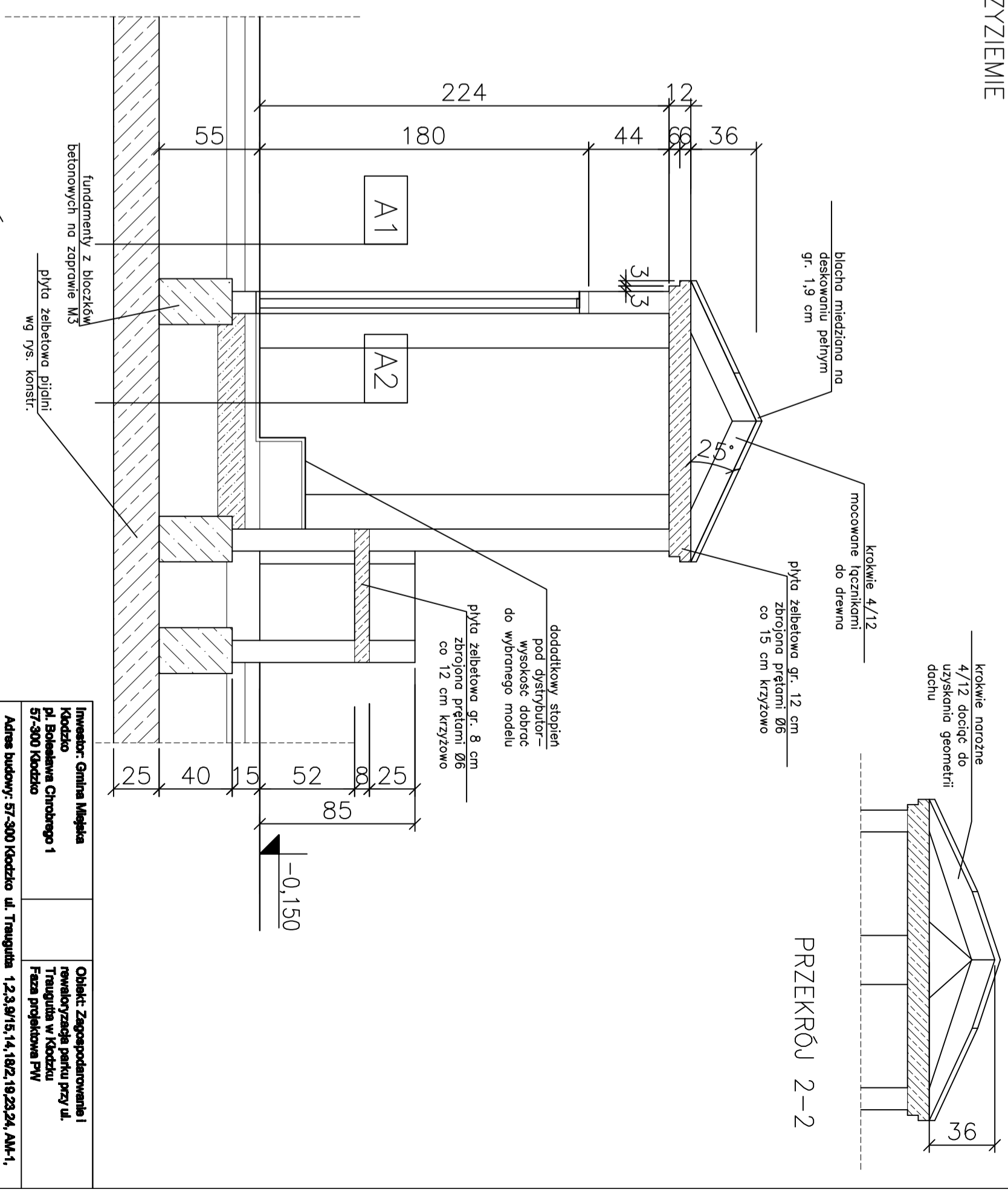

PRZEKRÓJ 2-2

PRZEKRÓJ 1-1

<b>Projekt obudowy dystrybutora - konstrukcja.</b> Skala 1:25	
Autor: mgr inż. arch. Małgorzata Kociłkiewicz nr upraw. 14020041W	Data: 07.2009 r.
Inwestor: Gmina Mięgiszka Kłodzka pl. Bolesława Chrobrego 1 57-300 Kłodzko	Adres budowy: 57-300 Kłodzko ul. Traugotta 1,2,3,9/15,14,18/2,18/23,24, AM-1, obręb Centrum, dz. 8/9,10, AM-3, obręb Twierdza
Obiekt: Zagospodarowanie i rewaloryzacja parku przy ul. Traugotta w Kłodzku Faza projektowa PW	Rys. nr 231A
MłD Projekt 57-300 Kłodzko ul. Palenka 1/12 tel. 801 777 159	mgr inż. arch. Andrzej Białasiewicz nr upraw. AM-14487W



## **III. Część inżynierska**

**SPIS ZAWARTOŚCI**

## **Opis techniczny:**

1. Dane ogólne
  - 1.1. Przedmiot opracowania
  - 1.2. Inwestor
  - 1.3. Podstawa opracowania
  - 1.4. Cel i zakres opracowania
2. Stan istniejący
  - 2.1. Ogólna charakterystyka techniczna drogi na odcinku planowanej przebudowy
3. Zakres prac projektowych
  - 3.1. Dane wyjściowe do projektowania
  - 3.2. Zakres robót

# **OPIS TECHNICZNY**

## **Część inżynierska**

### **DO PROJEKTU ZAGOSPODAROWANIA I REWALORYZACJI PARKU PRZY UL. TRAUGUTTA W KŁODZKU**

#### **1. Dane ogólne**

##### **1.1. Przedmiot opracowania**

Przedmiotem opracowania jest Zagospodarowanie i rewaloryzacja parku przy ul. Traugutta w Kłodzku.

##### **1.2. Inwestor**

Gmina Miejska Kłodzko pl. B. Chrobrego 1, 57-300 Kłodzko.

##### **1.3. Podstawa opracowania**

Niniejsze opracowanie powstało w oparciu o:

- 1.3.1. wypis i wyrys z Miejsowego Planu Zagospodarowania Przestrzennego
- 1.3.2. koncepcja zagospodarowania i rewaloryzacji parku przy ul. Traugutta w Kłodzku, wykonana na zlecenie inwestora przez Pracownię Urbanistyczno – Architektoniczną Czesław Malinowski w Kłodzku.
- 1.3.3. Dz. U. Nr 43 z dnia 14.05.1999r. Poz. 430 „W sprawie warunków technicznych jakim powinny odpowiadać drogi publiczne i ich usytuowanie”
- 1.3.4. Wytyczne Projektowania Dróg – WPD 3

Przed przystąpieniem do prac projektowych dokonano niezbędnych uzgodnień z Inwestorem, przeprowadzono bezpośrednie rozpoznanie terenowe. Pomiary

geodezyjne

i sytuacyjne, co pozwoliło na określenie stanu istniejącego i projektowanego.

#### 1.4. Cel i zakres opracowania

Celem opracowania jest określenie parametrów technicznych, technologii wykonania

i ustalenie zakresu robót potrzebnych do realizacji przebudowy.

Opracowanie dotyczy ulicy Floriana Szarego, drogi dojazdowej od ul. Kościuszki do podwórza, budowę parkingu przy ulicy Armii Krajowej oraz przebudowa alejek chodnikowych wraz z odwodnieniem, włączonym do istniejącej kanalizacji deszczowej.

W opracowaniu przewiduje się wykonanie niżej wymienionych robót :

- roboty rozbiórkowe : rozebranie elementów betonowych, murów z kamienia w złym stanie technicznym, rozebranie krawężników i obrzeży w złym stanie technicznym, rozebranie istniejących nawierzchni chodników z asfaltu lanego, kostki kamiennej i betonowej, z płyt betonowych 35x35 cm oraz z trylinki, rozebranie ścieku betonowego oraz wszystkich ławek w złym stanie technicznym.
- przebudowę istniejących ciągów pieszych i jezdnych – nawierzchnia z asfaltu lanego i gruntowa, częściowo z kostki kamiennej i betonowej - na nawierzchnię z kostki betonowej, kostki kamiennej oraz z betonu asfaltowego, po stanie istniejącym oraz częściowo nowe nawierzchnie.
- droga dojazdowa do podwórza a-b-c-d szer. 3,5 m, nawierzchnia z betonu asfaltowego gr. 4+4 cm, z nową konstrukcją podbudowy.
- przebudowa nawierzchni drogi dojazdowej A-B-C-D-E , wykonanie nowej warstwy ścieralnej z betonu asfaltowego gr. 4 cm po stanie istniejącym z lokalnymi poszerzeniami..
- miejsca postojowe dla samochodów osobowych 47 szt. (w tym dwa dla osób niepełnosprawnych) wraz z warstwami konstrukcyjnymi podbudowy, nawierzchnia z kostki betonowej gr. 8 cm, kolor czerwony.
- przebudowę chodników z kostki betonowej typu Pol-Bruk gr. 8 cm, w kolorze czerwonym szerokości 2, 2.4 i 3 m – po stanie istniejącym, w tym schodów terenowych.
- przebudowę chodników z kostki betonowej typu Pol-Bruk gr. 8 cm, w kolorze szarym szerokości 2 m – po stanie istniejącym.
- przebudowę chodników z betonu asfaltowego drobnoziarnistego gr. 3 cm szerokości 3 m – po stanie istniejącym.
- przebudowę chodników i placów z kostki granitowej 8 x 8 cm, kostka granitowa do pozyskania z rozbiórek ulicy Nadrzecznej w Kłodzku oraz z kostki bazaltowej 9-11 cm w kolorze czarnym.
- budowę nowych odcinków kanalizacji deszczowej ; studzienek ściekowych z wpustem, studni rewizyjnych Ø 1000 i 1250 mm, kolektora deszczowego oraz przykanalików z rur PCV Ø 200 i 300 mm, z włączeniem do istniejącej kanalizacji deszczowej.

- przebudowę istniejących murków małej architektury na kamienne i z bloczków betonowych z okładziną z płyt piaskowcowych z nakrywami z bloków piaskowcowych 55 i 54 x 15 cm.
- przebudowę istniejących schodów z bloków kamiennych oraz betonowych z okładziną z płyt granitowych, z wykonaniem poręczy z rur stalowych Ø 50 mm.
- wykonanie nowych ławek parkowych oraz koszy na śmieci.
- wykonanie słupków stalowo żeliwnych ograniczających skrajnię drogową, uniemożliwiających parkowanie pojazdów samochodowych poza wydzielonymi miejscami.

## **2. Stan istniejący**

### **2.1. Droga dojazdowa ABCDE (ul. Floriana Szarego)**

Ulica jest jedyną drogą dojazdową do zabudowań mieszkalnych i gospodarczych. Ze względu na brak miejsc postojowych jej stan techniczny uległ pogorszeniu – samochody parkują w nieustalony sposób, rozjeżdżając pobocza, krawężniki, chodniki. Nawierzchnia jezdni jest w dostatecznym stanie technicznym, szerokość jezdni od 4 do 4,75 m. Brak funkcjonującego odwodnienia powoduje dalszą degradację elementów ulicy. Istniejące spadki poprzeczne są nieregularne od 2 do 3 %. Wzdłuż części prawostronnej krawędzi istnieje chodnik z płyt betonowych 35x35 cm w stanie dostatecznym. Wzdłuż lewostronnych, rozjeżdżonych poboczy ziemnych rosną drzewa parkowe. Ogólnie cały obszar pasa drogowego jest w złym stanie technicznym z licznymi ubytkami nawierzchni oraz w całkowitym braku funkcjonalności dla ruchu samochodowego oraz pieszego.

W ciągu ulicy, ze względu na charakter nawierzchni występuje jedynie odwodnienie powierzchniowe.

### **2.2. Droga dojazdowa do podwórza**

Stanowi jedyną drogę do zaplecza ul. Kościuszki od strony placu Jagiełły. Droga włącza się do ul. Kościuszki w sposób zagrażający bezpieczeństwu ruchu samochodowego

i pieszego. Jej stan techniczny jest bardzo zły. Szerokość 3-2,5 m, nawierzchnia częściowo gruntowa, częściowo bitumiczna. Całkowity brak odwodnienia powoduje skrajną degradację istniejącej nawierzchni. Liczne ubytki i brak regularnej skrajni drogowej, powodują niebezpieczeństwo dla użytkowników drogi. Przewężenie drogi na odcinku sąsiadującym z trafostacją uniemożliwia całkowicie dojazd dla pojazdów większych powyżej 5 ton. Funkcjonowanie drogi w obecnym, złym stanie technicznym powoduje niebezpieczeństwo dla wszystkich jej użytkowników.

### **2.3. Istniejące chodniki**

Z nielicznymi wyjątkami całość ciągów pieszych w obrębie parku jest w złym stanie technicznym. Nawierzchnia w 85% to asfalt lany, częściowo kostka kamienna, częściowo kostka betonowa oraz nawierzchnia gruntowa. Ze względu na brak bieżącego utrzymania elementy chodników takie jak obrzeża i krawężniki uległy

wykrzywieniu i zniszczeniu. Nawierzchnie z licznymi ubytkami i nieregularnością niwelety, na skutek oddziaływania warunków atmosferycznych oraz parkujących na nich pojazdów, ulegają przyspieszonemu niszczeniu. Układ komunikacyjny chodników jest nieczytelny dla pieszych i częściowo prowadzi przez rozjeżdżone pobocza drogi dojazdowej.

#### *2.4. Elementy małej architektury*

Wszystkie schody na dojściach do chodników są w złym stanie technicznym. Schody betonowe na skarpie oraz schody z krawężników wzdłuż ul. Kościuszki ze względu na swój нефunkcjonalny i stwarzający zagrożenie bezpieczeństwa kształt, stwarzają nie usprawnienie lecz przeszkodę w ruchu pieszych.

Schody kamienne na dojściu do ul. Traugutta stanowią klasyczny element komunikacyjny, obecnie w stanie złym ale nadający się do przebudowy z zachowaniem istniejących wymiarów i elementów. Murki z kamienia przy schodach oraz wokół fontanny ze względu na swój zły stan techniczny nadają się do rozbiórki i wykonania na nowo (w obrębie placu fontanny w innej technologii).

Ławki parkowe oraz kosze na śmieci są również w złym stanie technicznym i nadają się do wymiany.

### **3. Zakres prac projektowych**

#### *3.1. Dane wyjściowe do projektowania:*

- obciążenie drogi ruchem KR1
- klasa techniczna drogi D
- prędkość projektowa  $V_p=30\text{km/h}$

#### *3.2. Zakres robót*

##### *3.2.1. Plan sytuacyjny*

Szerokość projektowanej ulicy Floriana Szarego wynosi 4,00 m i 4,75 m. Wzdłuż jezdni zaprojektowano miejsca parkowania prostopadłego o wymiarach 2,5 x 5,0 m oraz miejsca dla osób niepełnosprawnych 3,75 x 5,00 m. Woda z jezdni odprowadzana jest za pomocą spadków poprzecznych i podłużnych do istniejącej kanalizacji deszczowej.

Szerokość drogi dojazdowej do podwórza wynosi 2,70 m oraz 3,50 m.

Szerokość projektowanych chodników wynosi od 1,50 – 3,50 m. Woda odprowadzana jest za pomocą spadków poprzecznych i podłużnych na tereny zielone

Szczegóły sytuacyjne pokazane zostały na planie sytuacyjnym:

##### *3.2.2. Profil podłużny*

Niweleta ulicy Floriana Szarego oraz istniejących chodników przebiega po stanie istniejącym. Ze względu na wykonanie nawierzchni bitumicznej zmienia się rzędne wysokościowe.

Również profil podłużny drogi dojazdowej do podwórza zaprojektowano po stanie istniejącym terenu. Spadki podłużne drogi wynoszą od 0,5 % do 9,0 %.

##### *3.2.3. Przekroje poprzeczne*

Dla zobrazowania sposobu ukształtowania profilu poprzecznego jezdni i chodników sporządzono przekroje poprzeczne w skali 1:25. Zaprojektowano spadek jednostronny o nachyleniu 2 – 3 %. Kierunek spadków oznaczono na przekrojach poprzecznych.

#### 3.2.4. Przekroje konstrukcyjne – konstrukcja jezdni, chodników oraz miejsc postojowych.

Konstrukcję nawierzchni pokazano na przekrojach poprzecznych .

Droga dojazdowa ABCDE ( ul. Floriana Szarego):

warstwa ścieralna z betonu asfaltowego gr. 4 cm – nawierzchnię należy wykonać na istniejącej nawierzchni, wykonując wcześniej remont cząstkowy spękań

Droga dojazdowa do podwórza:

- Warstwa ścieralna, beton asfaltowy 0/12,8mm gr. 4 cm
- Warstwa wiążąca, beton asfaltowy 0/25mm gr. 4 cm
- Skropienie międzywarstwowe emulsją asfaltową 0,8kg/m<sup>2</sup>
- Górna warstwa podbudowy – mieszanka 0/31,5 gr. 20 cm
- Warstwa wyrównawcza z pospółki gr. 15 cm

Istniejące chodniki

a) nawierzchnia asfalt lany:

warstwa ścieralna z betonu asfaltowego gr. 3 cm – nawierzchnię należy wykonać na istniejącej nawierzchni

b) nawierzchnia z kostki betonowej:

- kostka betonowa szara gr. 8 cm,
- podsypka cementowo - piaskowa gr. 3 cm,
- warstwa wyrównawcza z mieszanki 0/31,5 gr. 10 cm

b) nawierzchnia z kostki kamiennej:

- kostka kamienna 8x8 cm z rozbiórki,
- podsypka cementowo - piaskowa gr. 5 cm,
- warstwa wyrównawcza z mieszanki 0/31,5 gr. 10 cm

Miejsca postojowe

- kostka betonowa czerwona i szara gr. 8 cm,
- podsypka cementowo - piaskowa gr. 3 cm,
- górna warstwa podbudowy z mieszanki 0/31,5 gr. 20 cm
- warstwa wyrównawcza z pospółki gr. 15 cm

Obramowanie projektowanych nawierzchni zaprojektowano krawężnikiem 15x30 cm na ławie betonowej 0,06 m<sup>3</sup>/m oraz obrzeżami betonowymi 8x30 cm na ławie betonowej m<sup>3</sup>/m.

#### 3.2.6. Roboty ziemne

W ramach robót ziemnych projektuje się wykonanie nasypu wzdłuż chodnika o nawierzchni z kostki kamiennej.

### 3.2.7. Elementy odwodnienia

Odwodnienie ulicy Floriana Szarego realizowane będzie poprzez istniejącą kanalizację deszczową. Odwodnienie drogi dojazdowej i parkingu poprzez nowo projektowaną kanalizację deszczową, natomiast chodników poprzez spadki poprzeczne i podłużne na przyległe tereny zielone.

#### projektowana sieć kanalizacji deszczowej

-studnie rewizyjne  $\varnothing 1250\text{mm}$ -D1-D2-D3-D4-D5-D6-D10-D11-8szt.

-studnie rewizyjne  $\varnothing 1000\text{mm}$ -D7-D8-D9-3szt.

-studzienki ściekowe z wpustem Wp1-Wp12 - 12szt.

-kolektor PCV  $\varnothing 300\text{mm}$  - 62m

-kolektor PCV  $\varnothing 200\text{mm}$  - 70m

-przykanalik PCV  $\varnothing 200\text{mm}$  - 97m

Dodatkowo, odwodnienie dystrybutora wody mineralnej PCV  $\varnothing 160\text{ mm}$ , 6 m oraz studzienka rewizyjna PCV  $\varnothing 400\text{ mm}$  głębokości 80 cm.

Opracował : mgr inż. Zbigniew Kowik

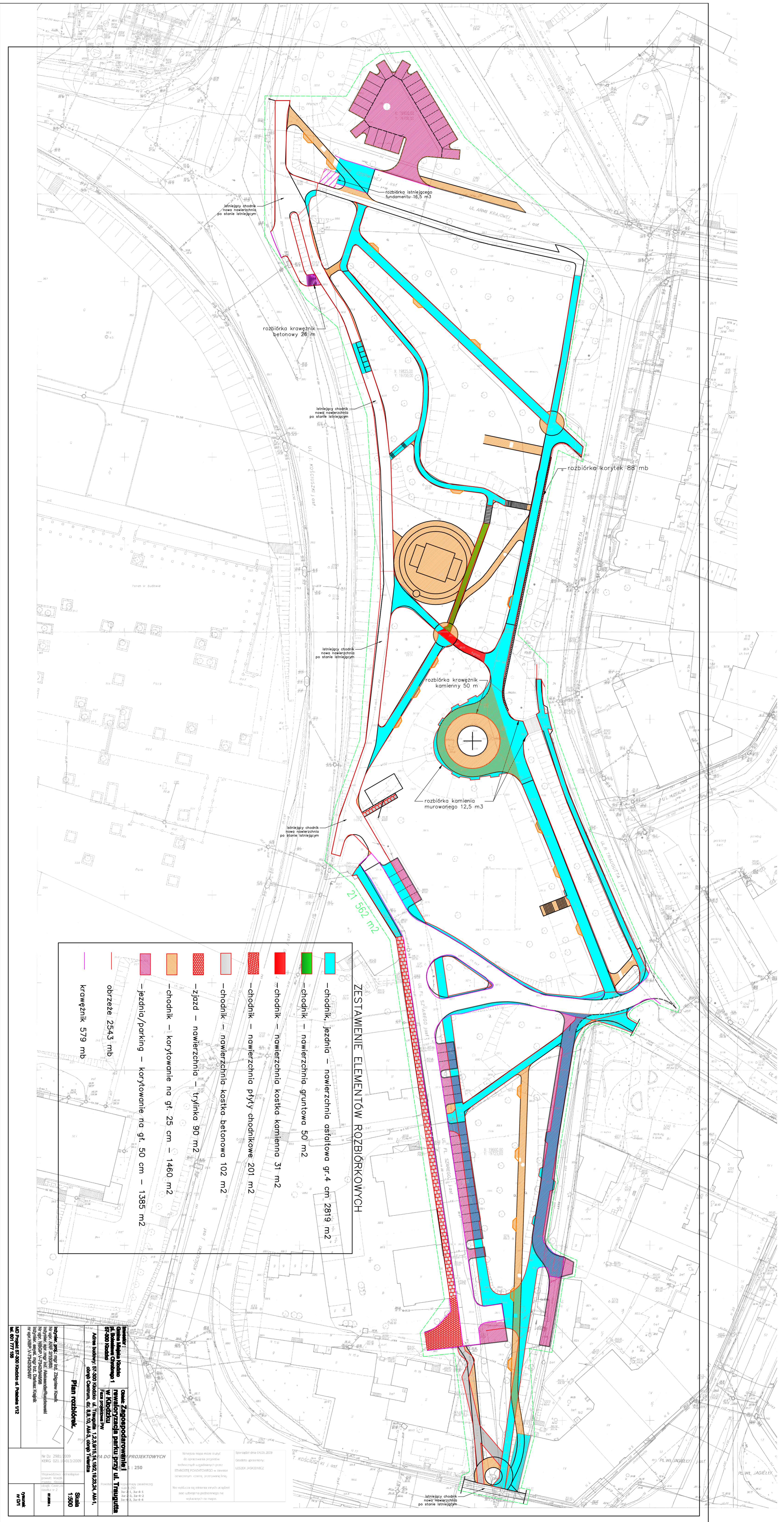

**ZESTAWIENIE ELEMENTÓW ROZBIÓRKOWYCH**

	— chodnik, jezdnia — nawierzchnia asfaltowa gr.4 cm 2819 m <sup>2</sup>
	— chodnik — nawierzchnia gruntowa 50 m <sup>2</sup>
	— chodnik — nawierzchnia kostka kamienna 31 m <sup>2</sup>
	— chodnik — nawierzchnia płyty chodnikowe 201 m <sup>2</sup>
	— chodnik — nawierzchnia kostka betonowa 102 m <sup>2</sup>
	— zjazd — nawierzchnia — trytyka 90 m <sup>2</sup>
	— chodnik — kortykowanie na gr. 25 cm — 1480 m <sup>2</sup>
	— jezdnia/parking — kortykowanie na gr. 50 cm — 1385 m <sup>2</sup>
	— obrzeże 25x43 mb
	— krawężnik 579 mb

**PROJEKTOWYCH**

numer: 250

tytuł: **Plan rozbiórki**

opis: **Zagospodarowanie i rewitalizacja parkingu przy ul. Traugutta w Krakowie**

adres: **ul. Traugutta 12, 31-051 Kraków**

data: **12.02.2024 r.**

autor: **mgr inż. Jacek Krawczyk**

opracowanie: **mgr inż. Jacek Krawczyk**

opis: **Plan rozbiórki**

skala: **1:500**

format: **A3**

numer: **01**

ul. Traugutta 12, 31-051 Kraków



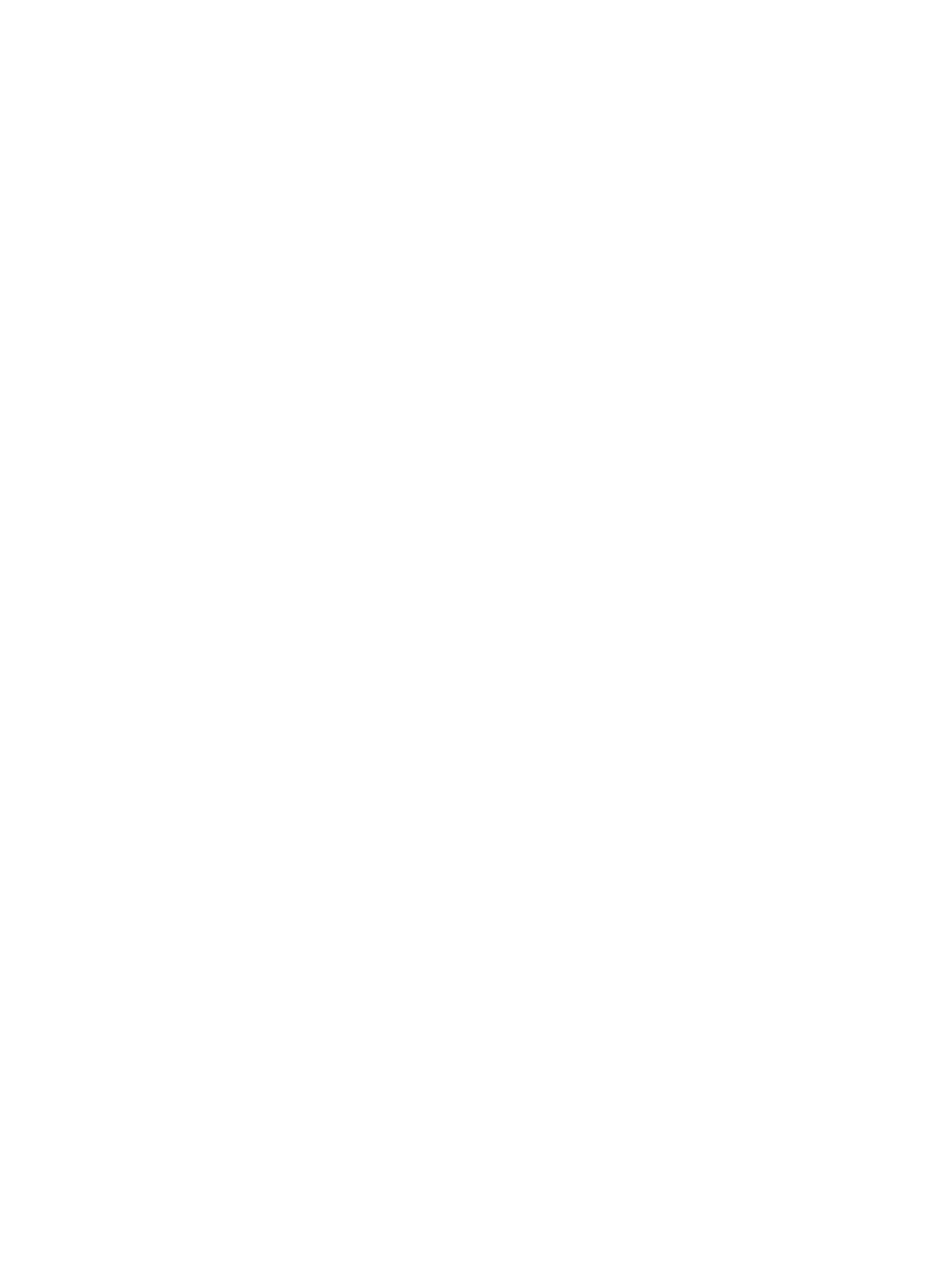
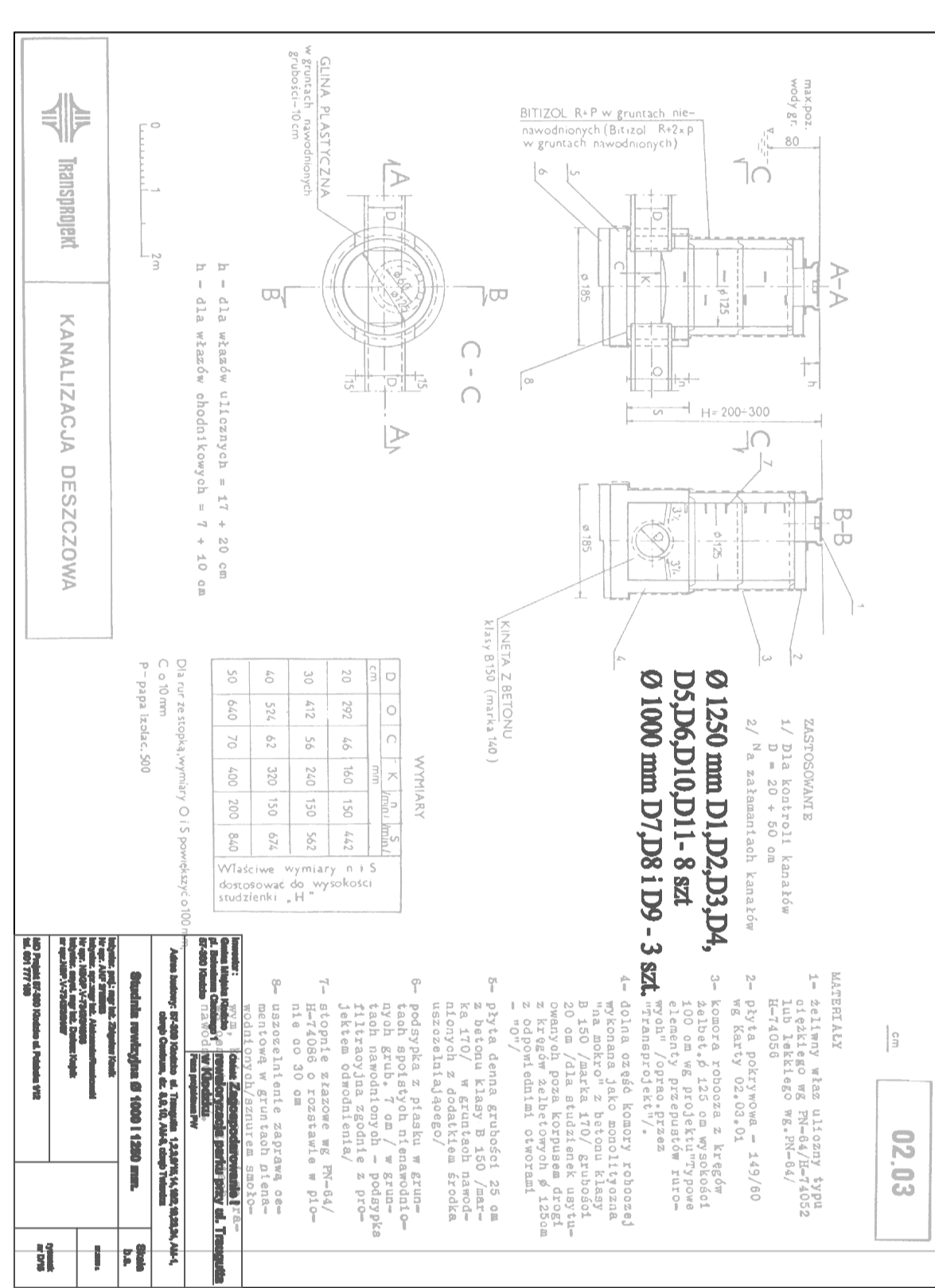
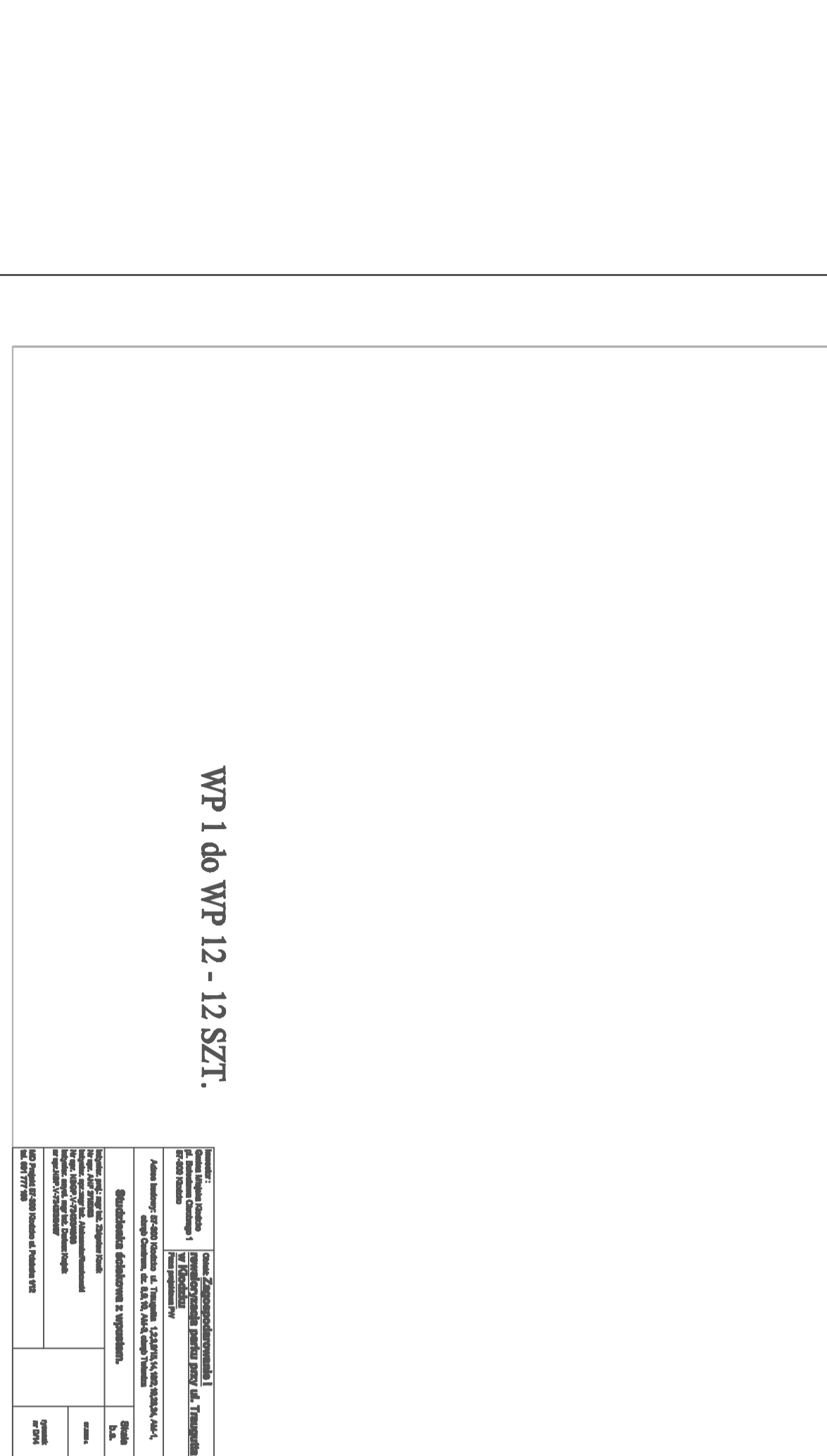
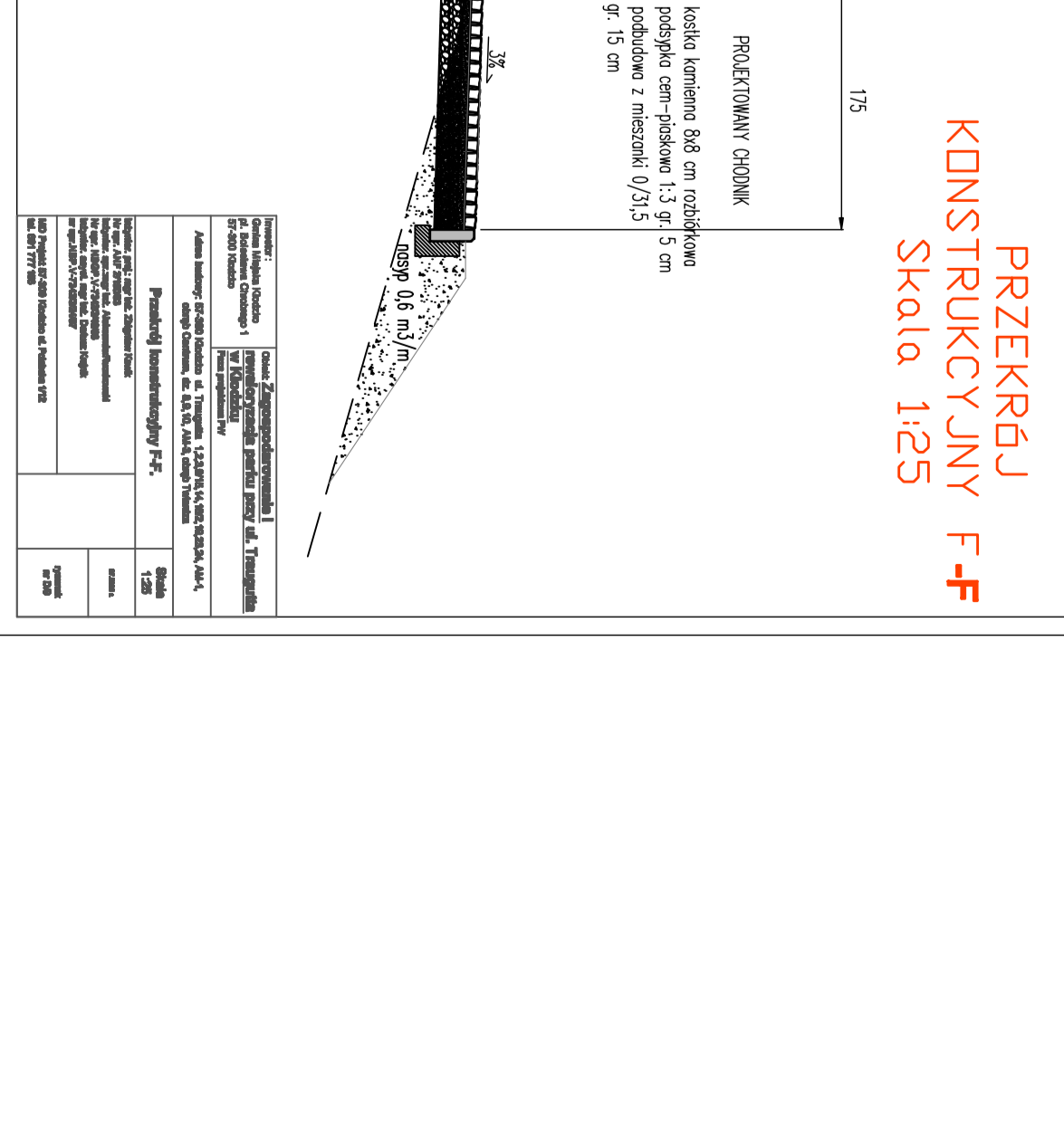
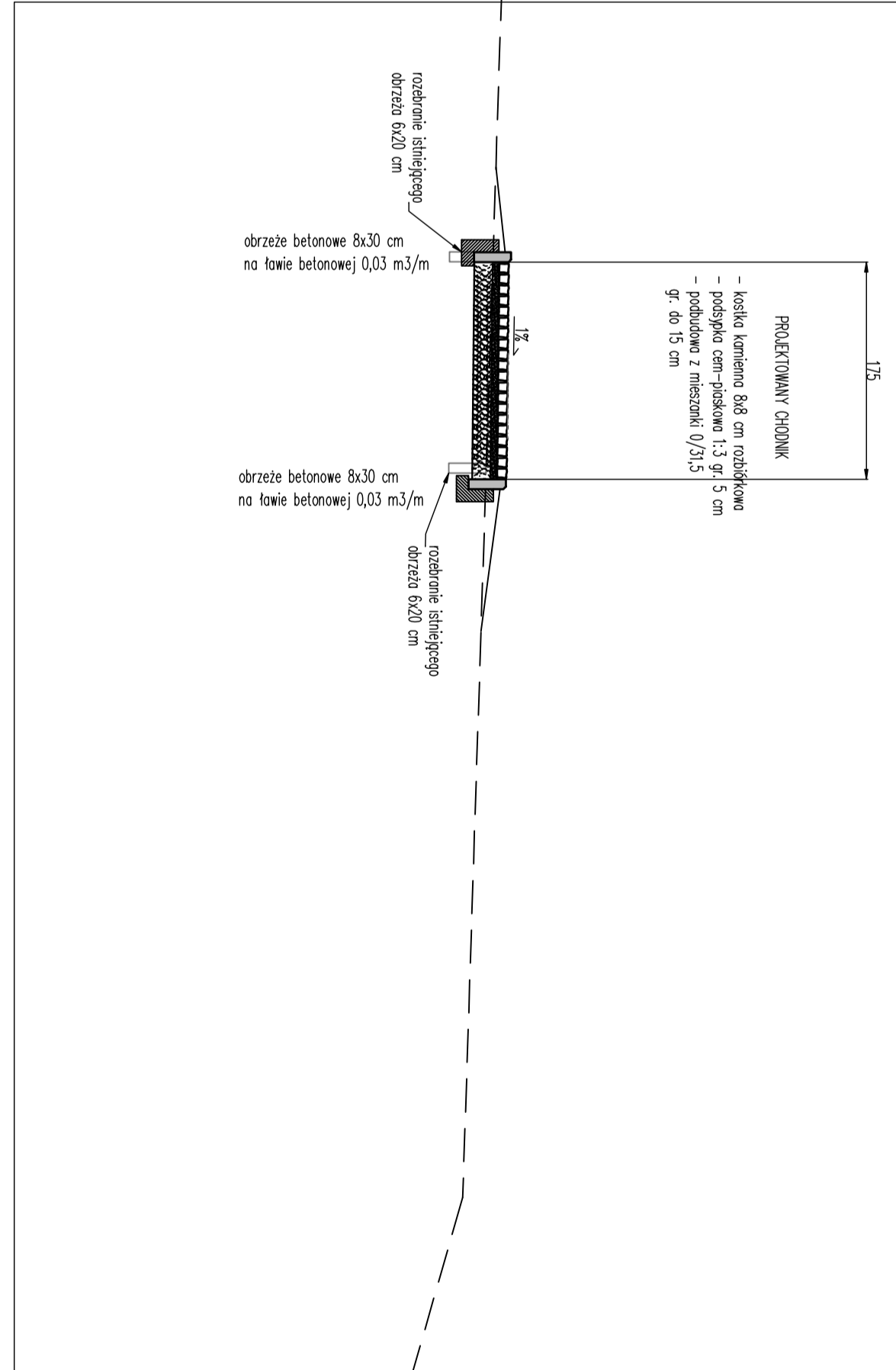
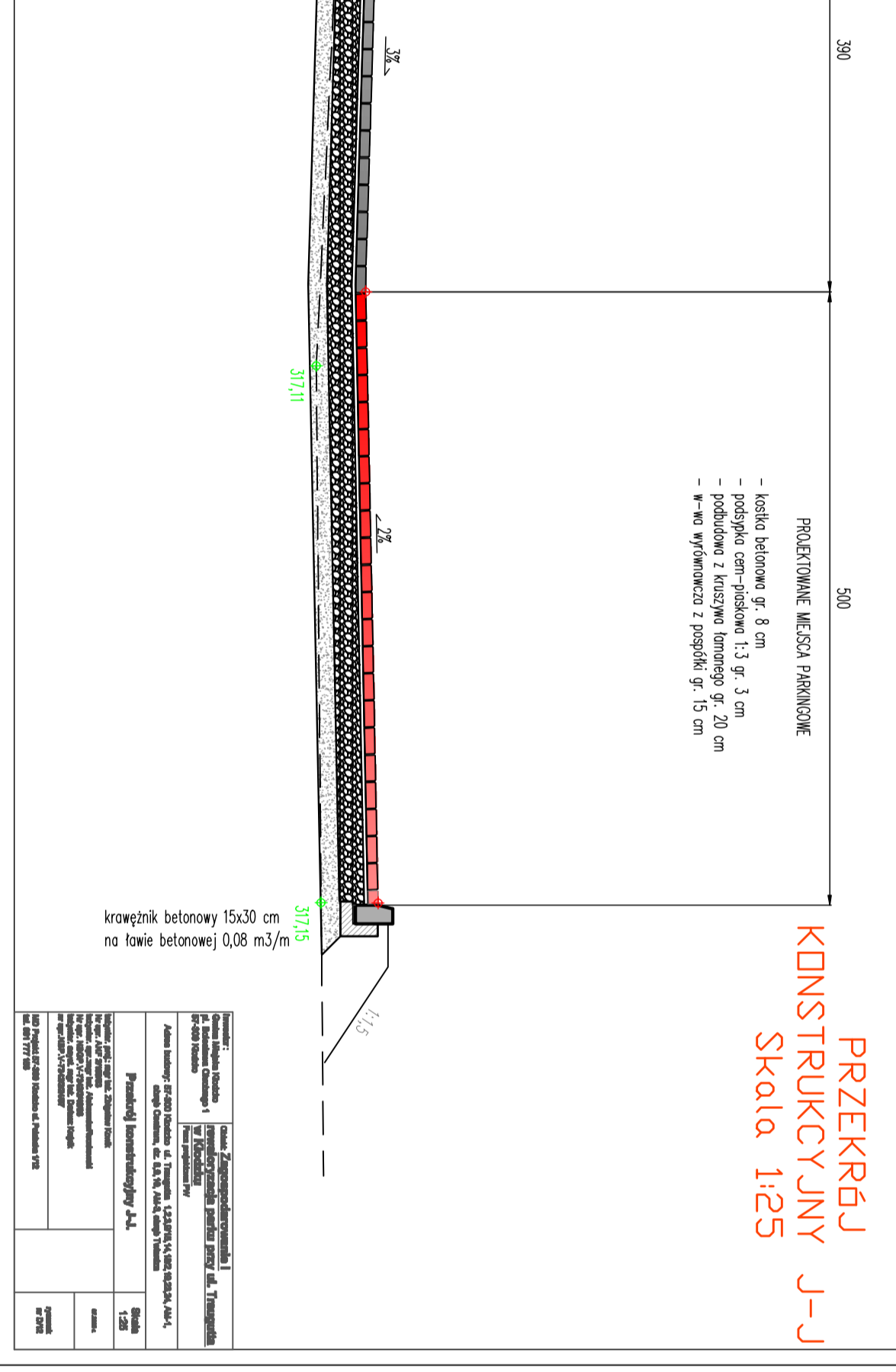
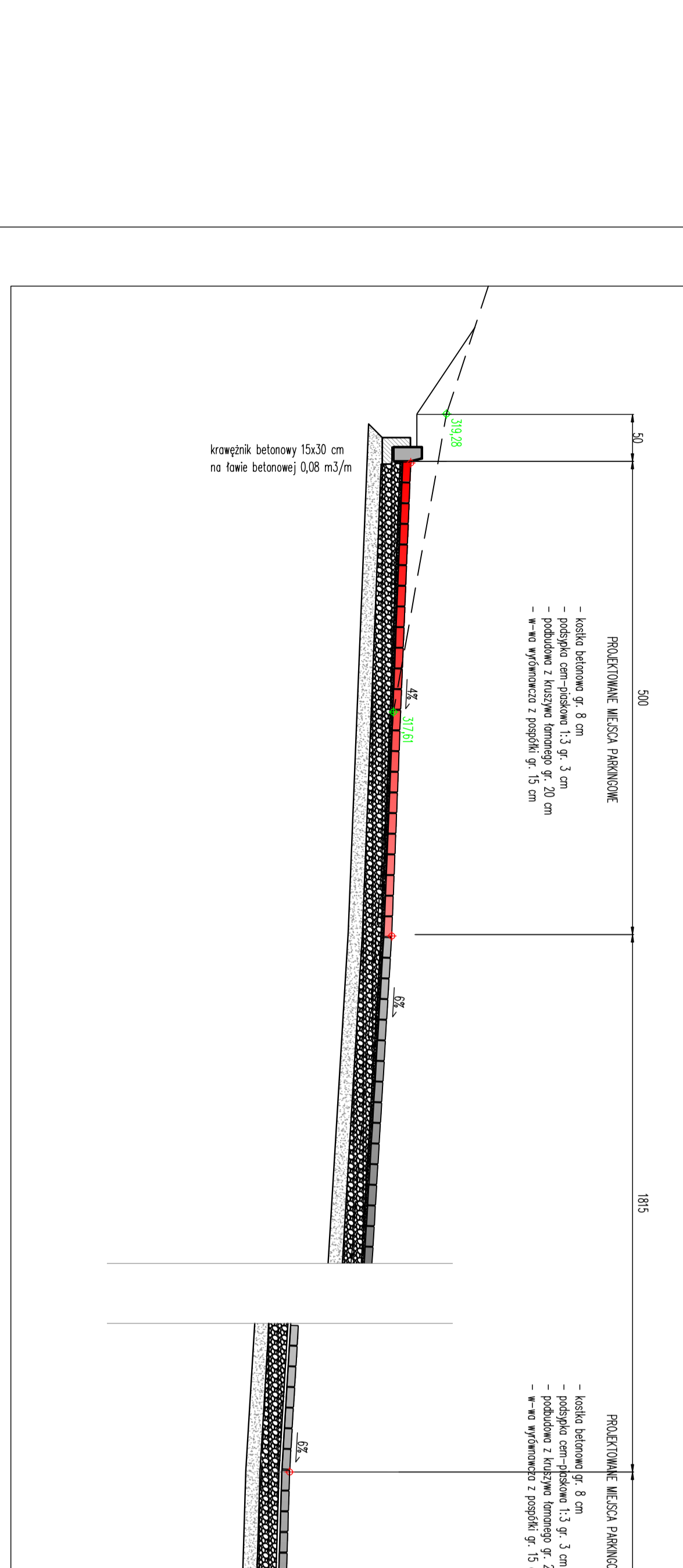
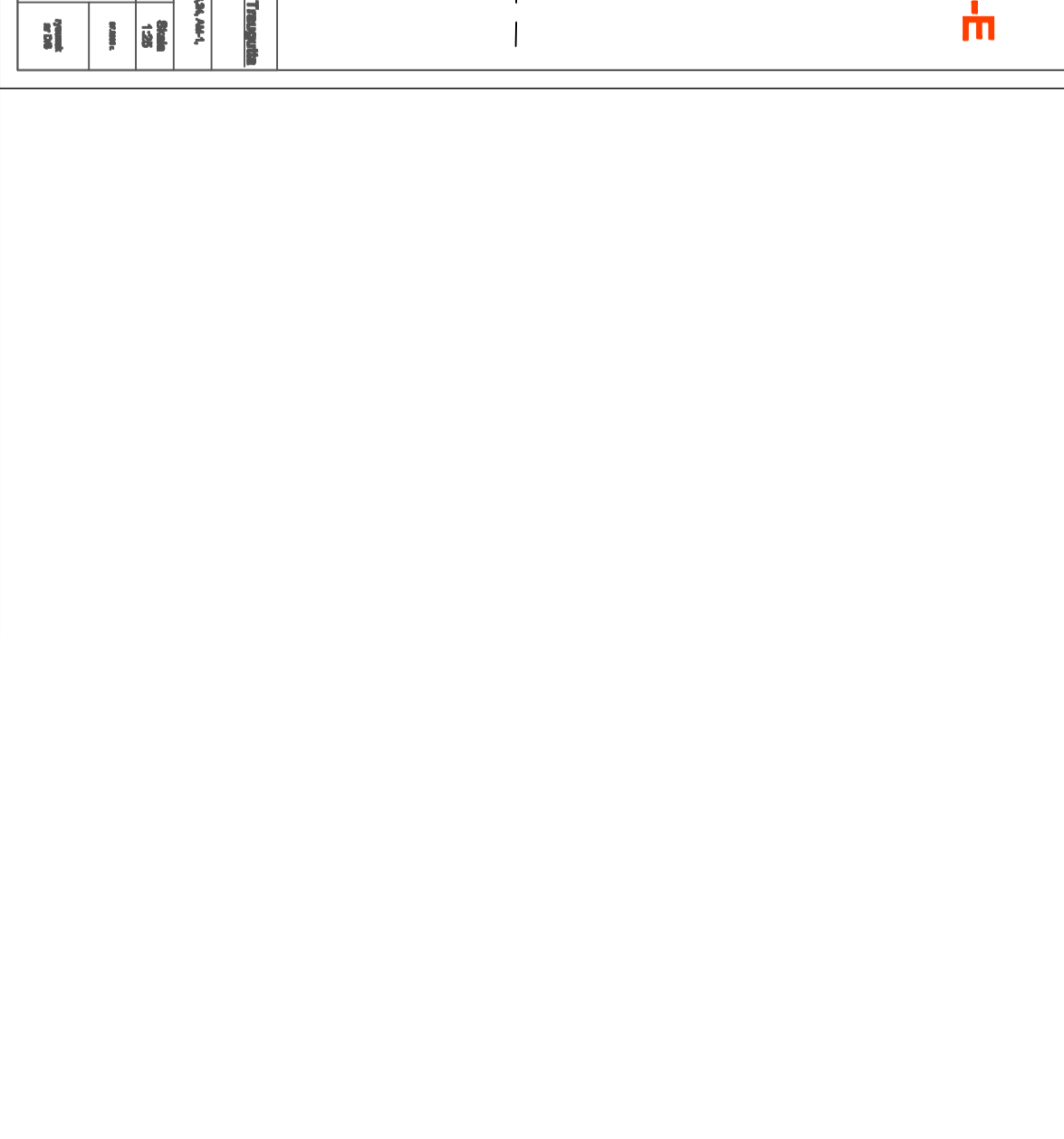
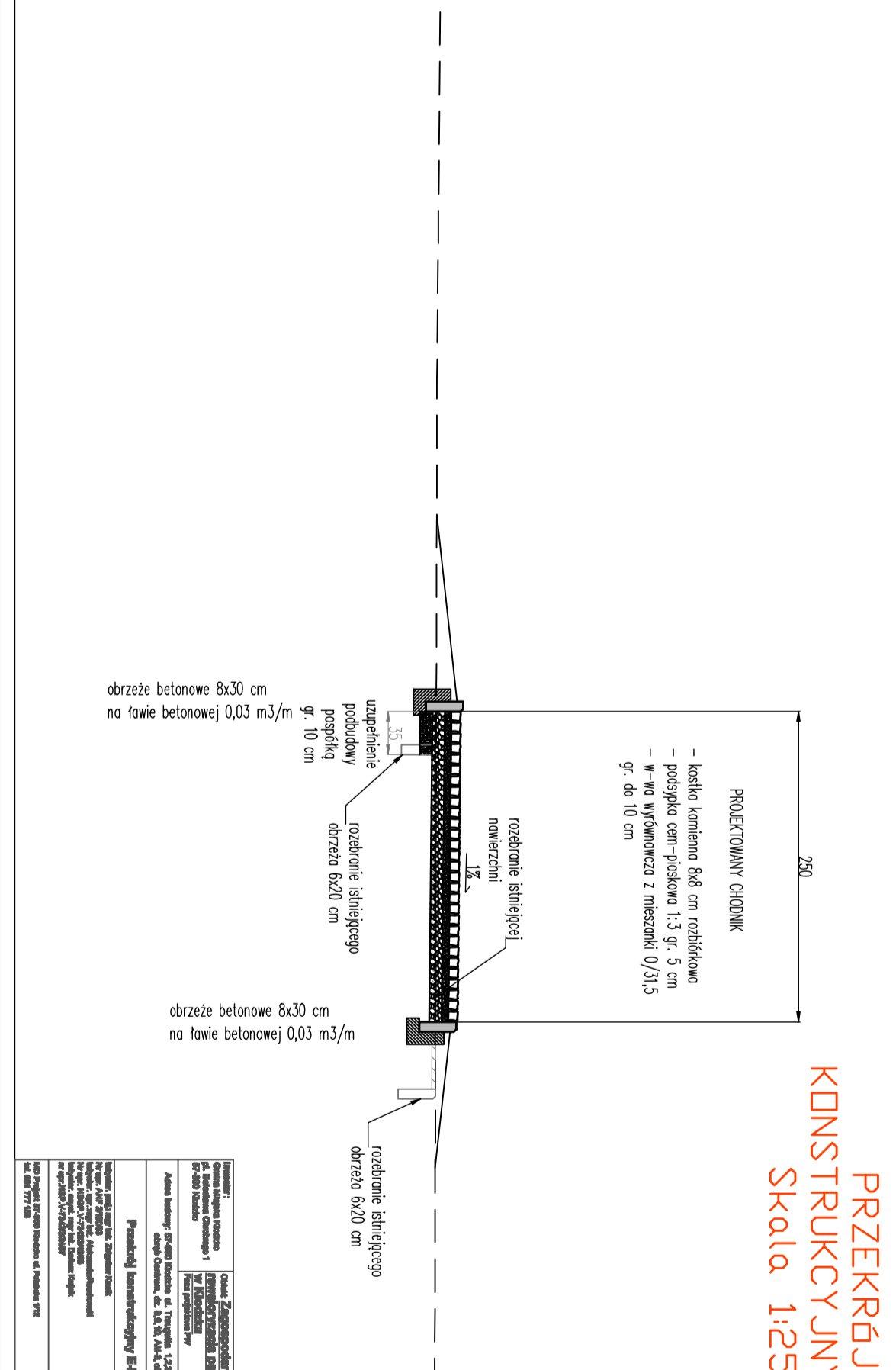
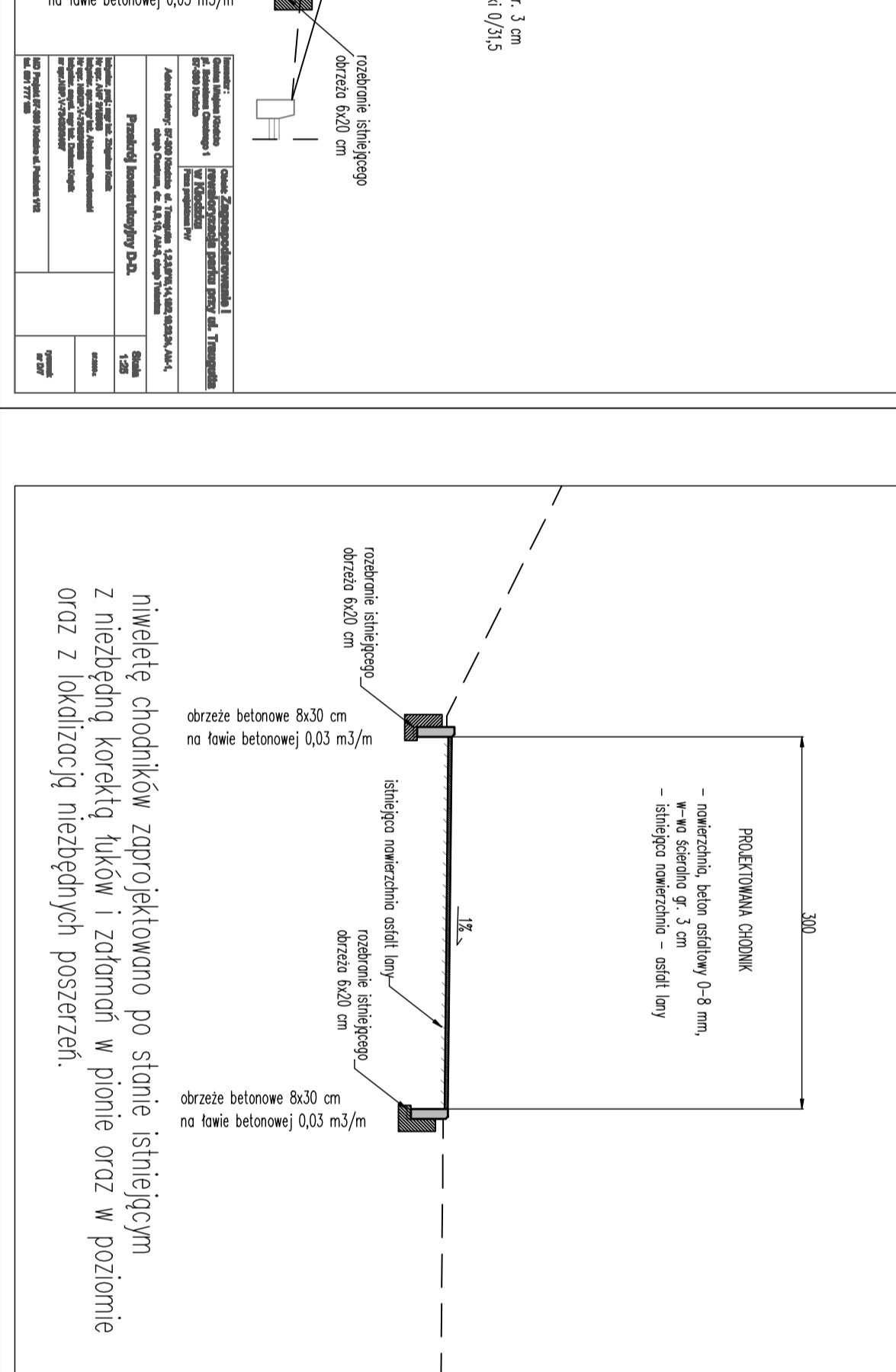
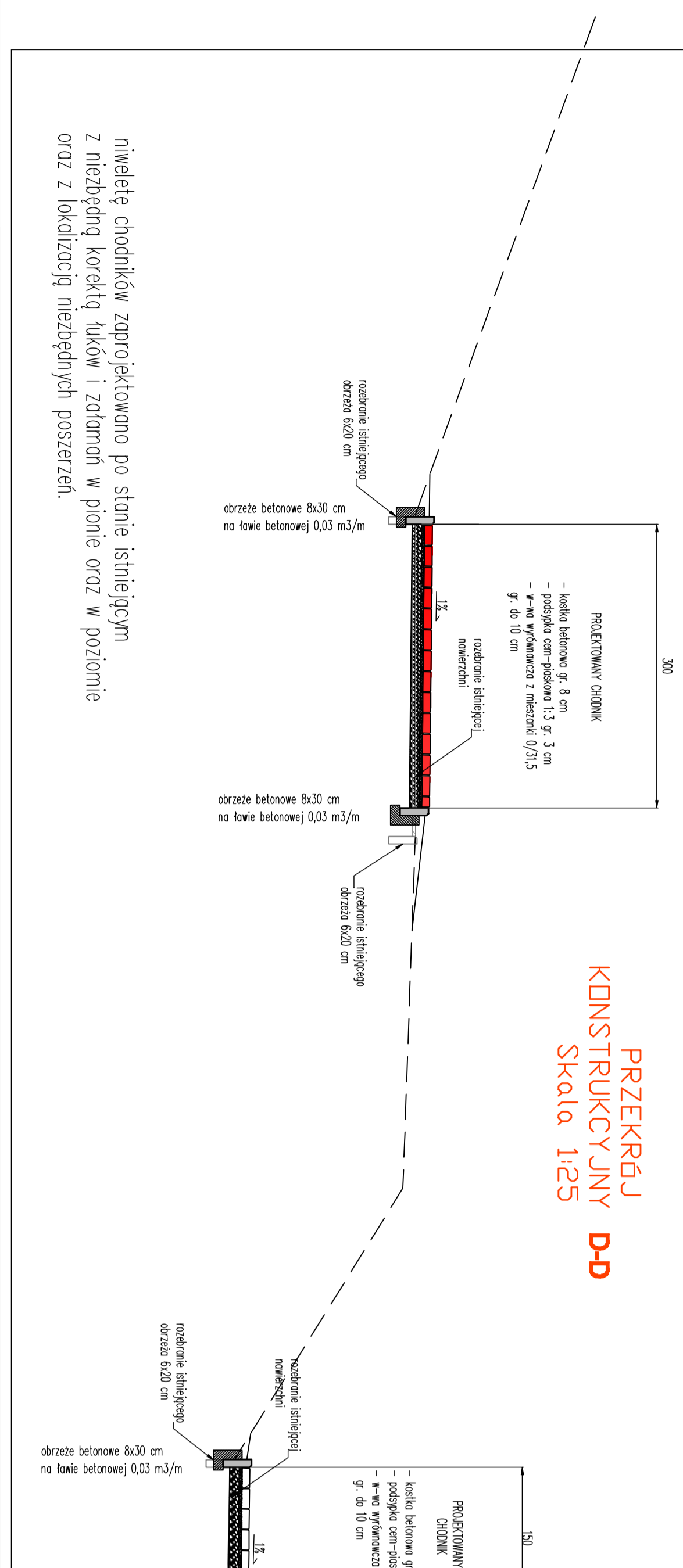
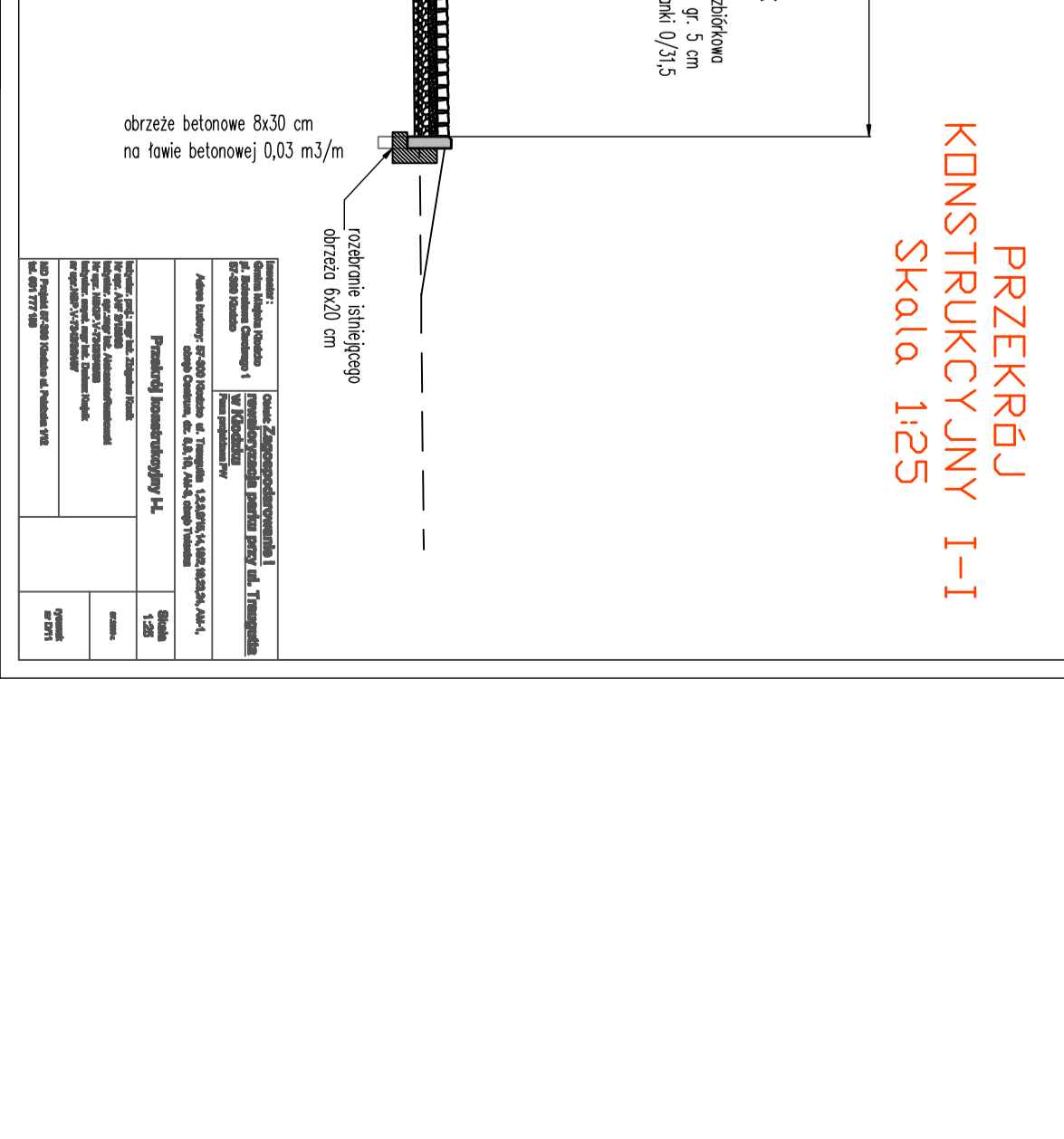
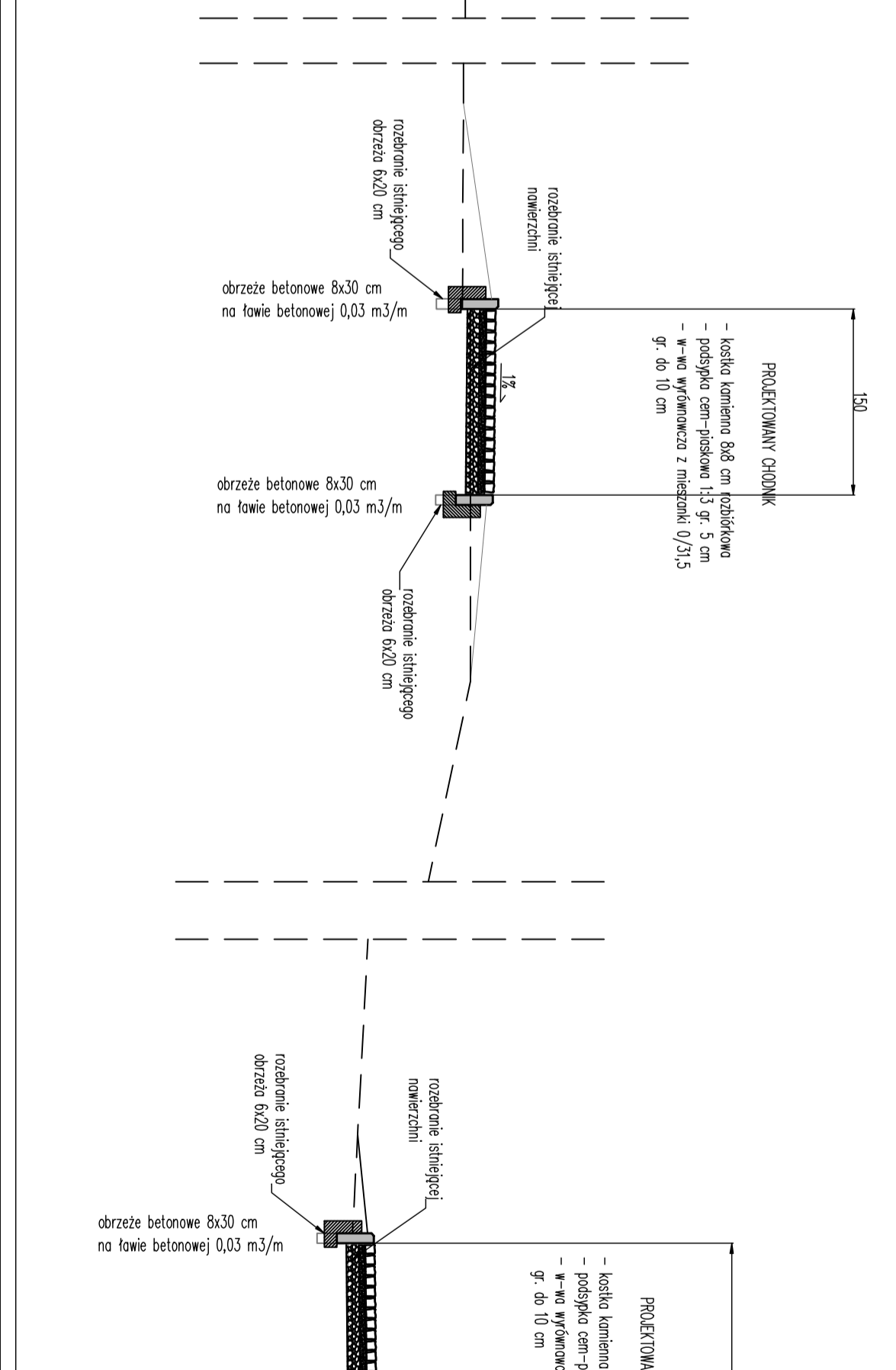
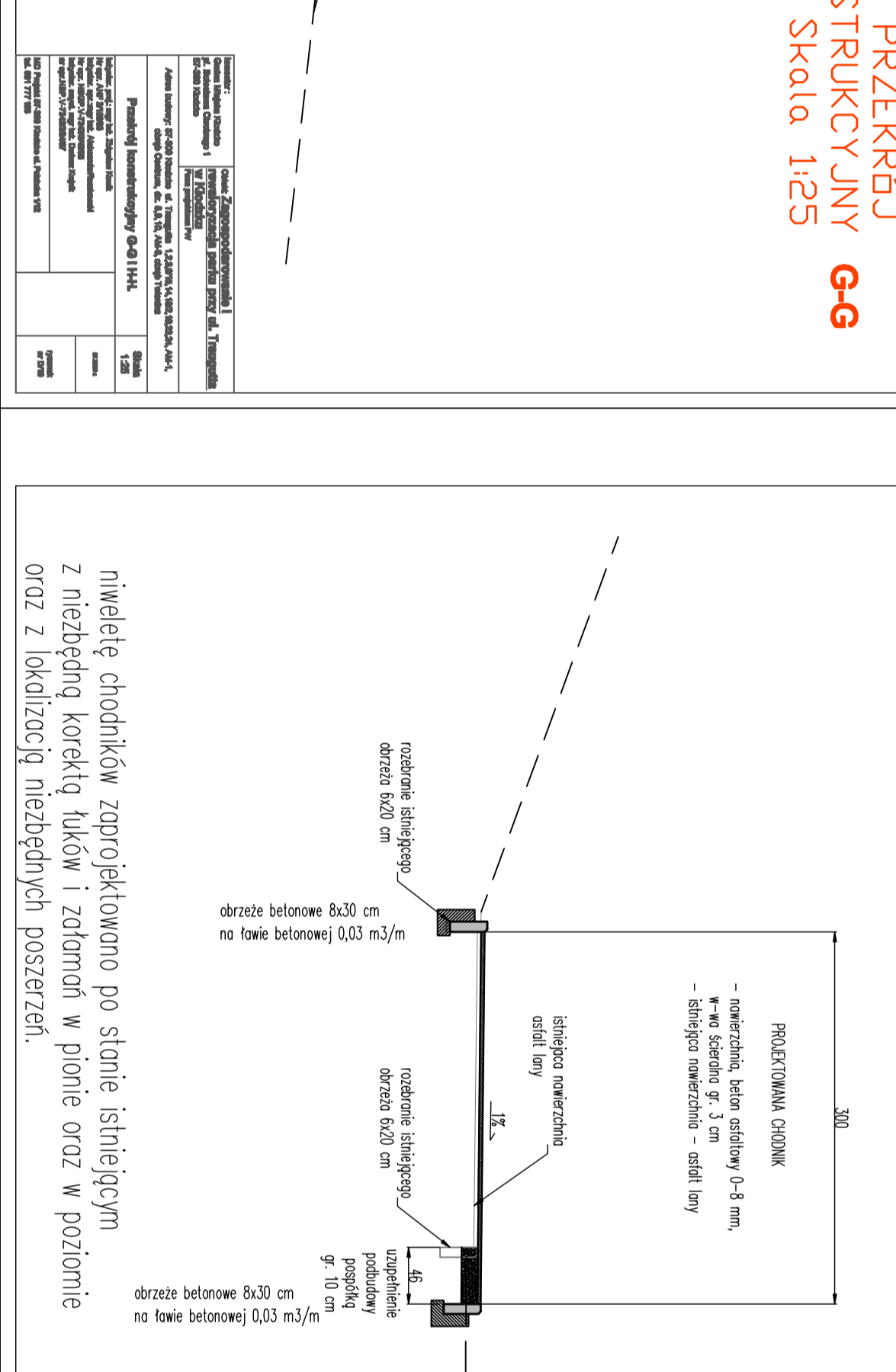
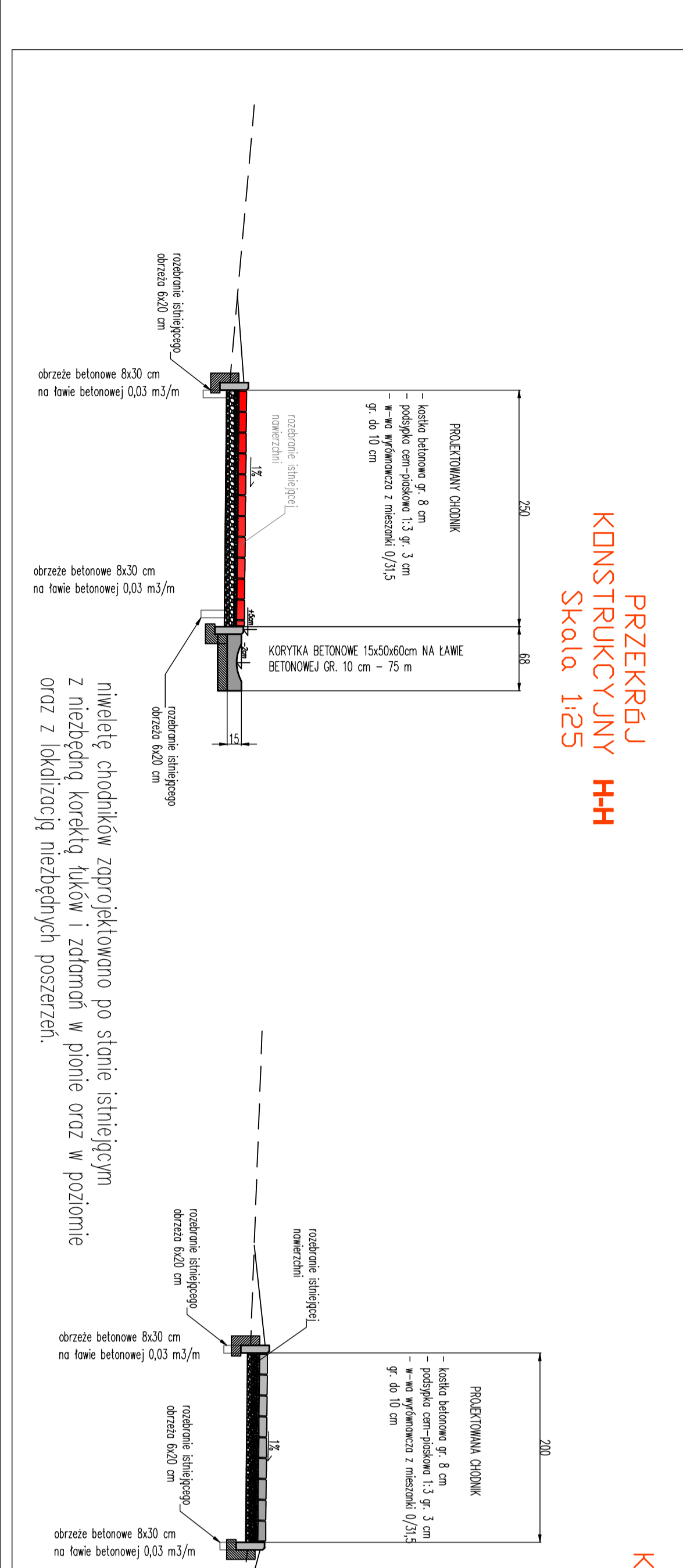
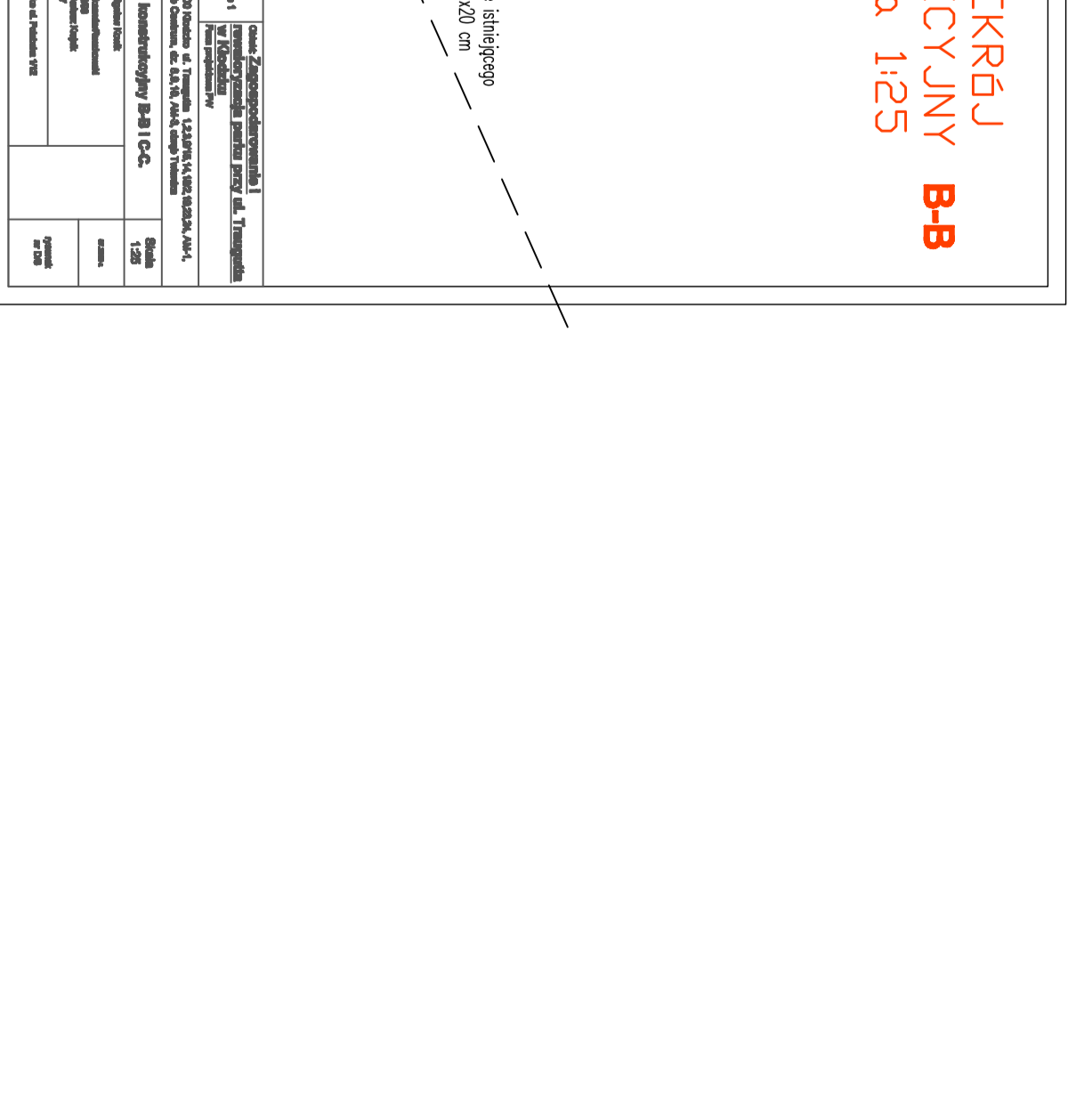
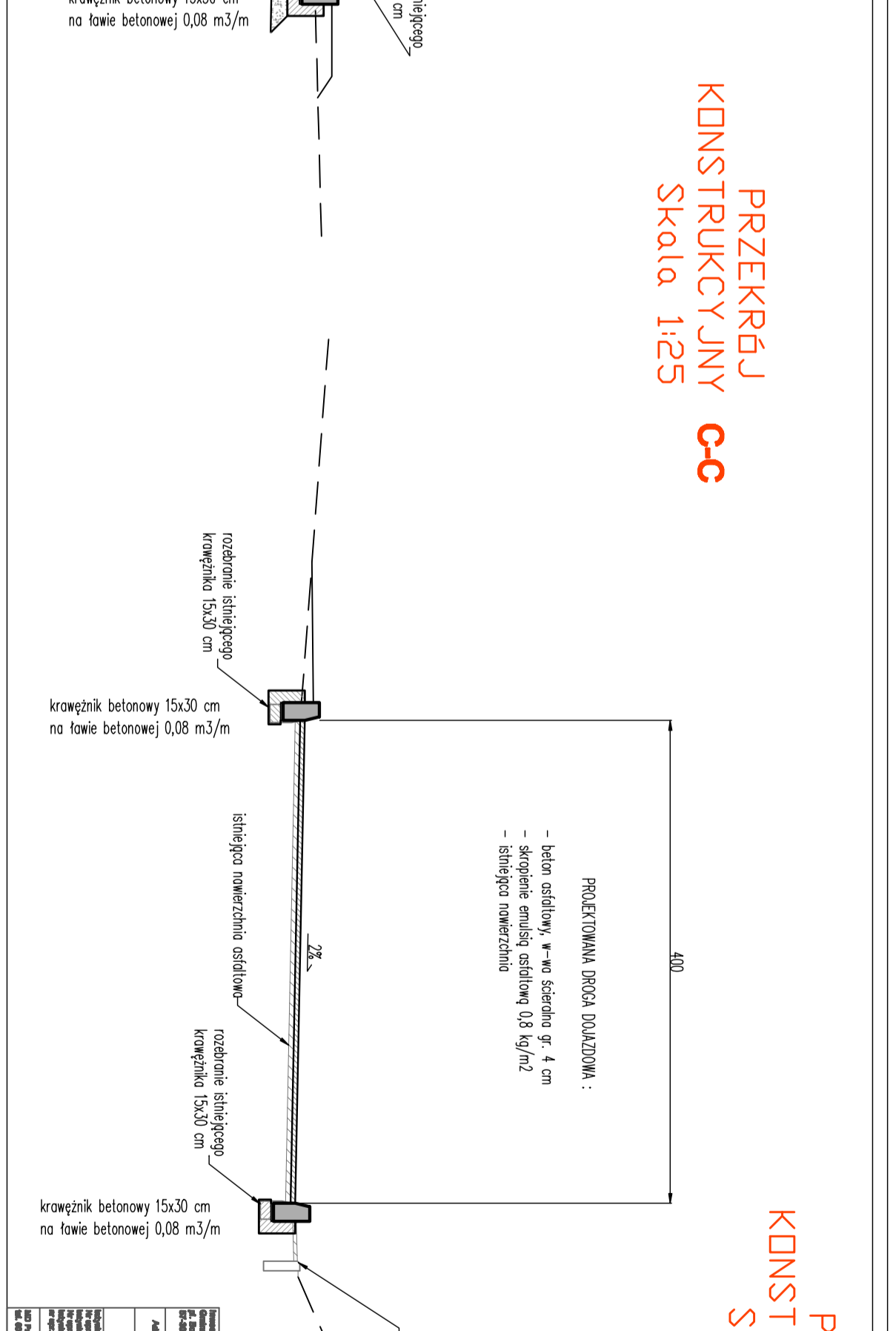
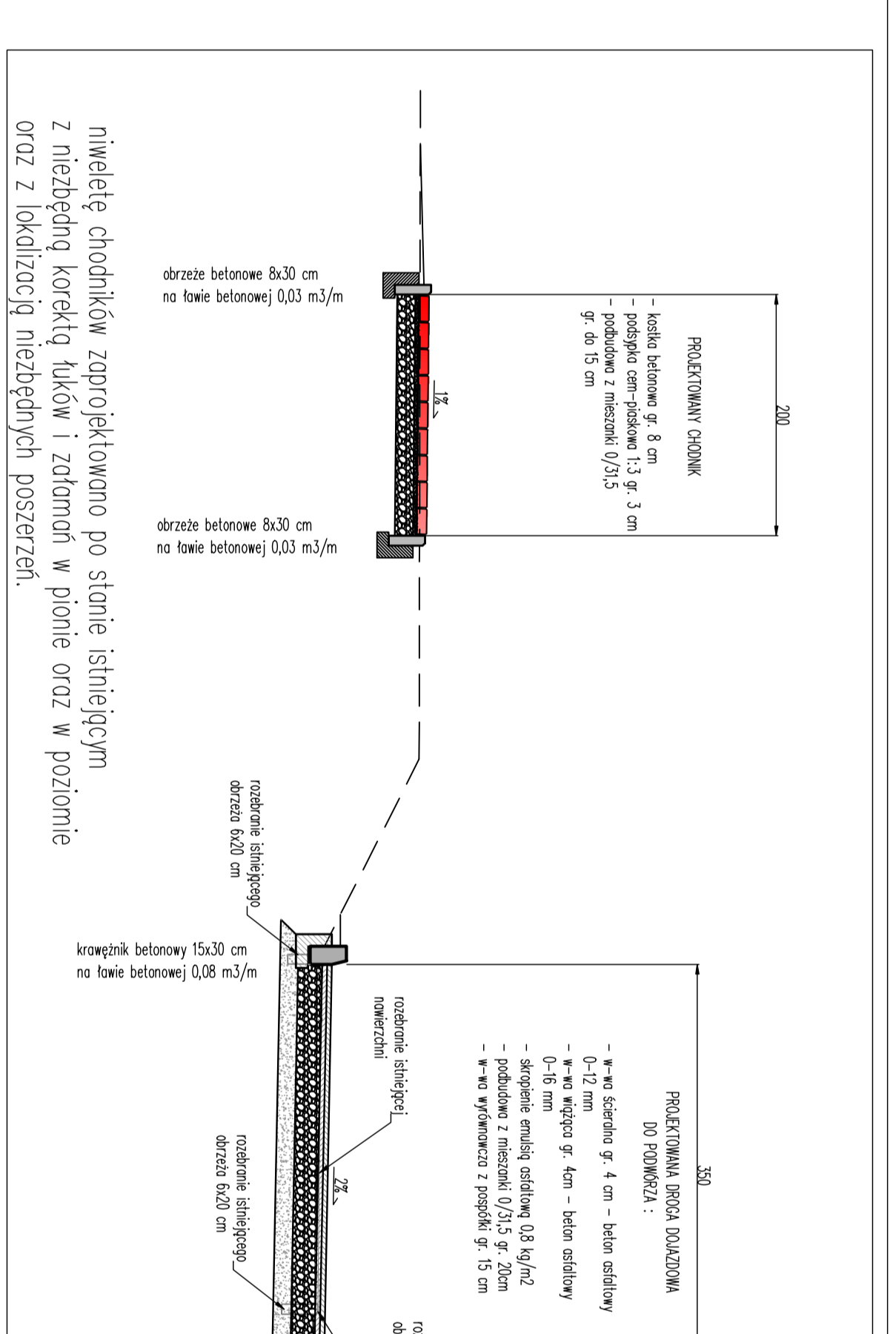
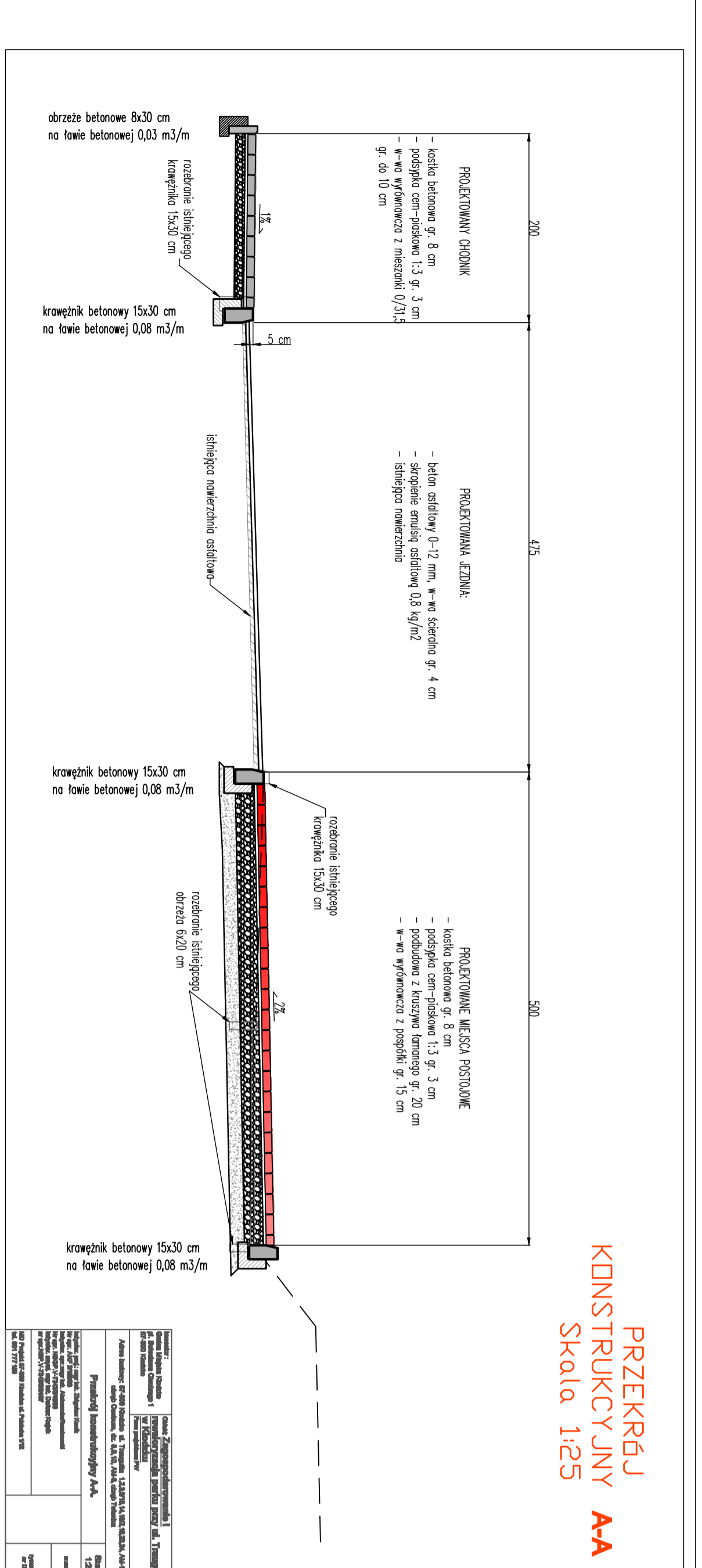

# droga dojazdowa do podwórza

na odcinku a-c

Profil podłużny

Skala 1 : 100/500

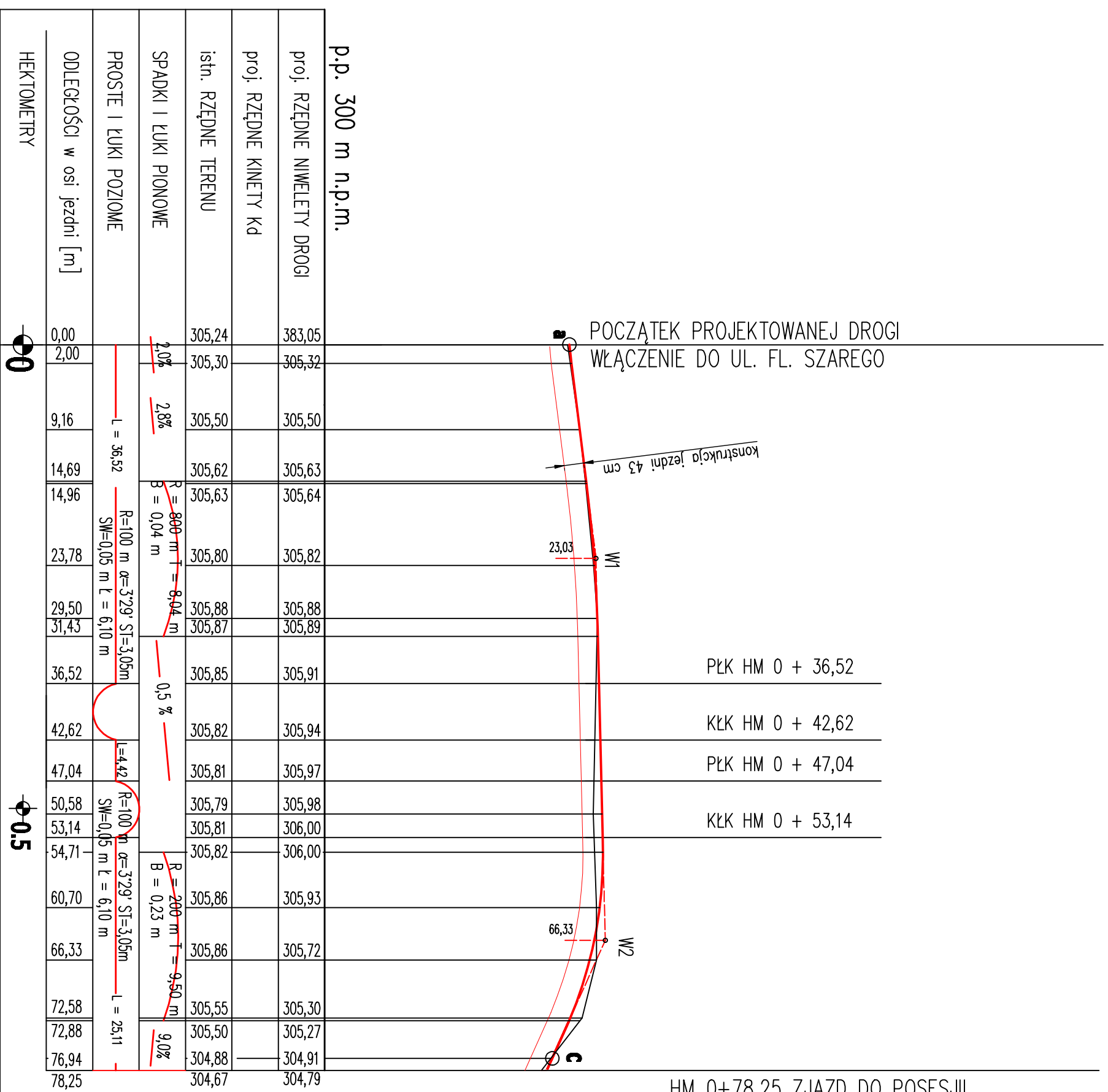

p.p. 300 m n.p.m.

proji. RZĘDNE NIWELETY DROGI

proji. RZĘDNE KINETY Kd

istn. RZĘDNE TERENU

SPADKI I ŁUKI PIONOWE

PROSTE I ŁUKI POZIOME

ODLEGŁOŚCI w osi jezdni [m]

HEKTOMETRY

0

0.5

Investor: Gmina Miejska Kłodzko pl. Bolesława Chrobrego 1 57-300 Kłodzko	Objekt: Zagospodarowanie I rewaloryzacja parku przy ul. Traugutta w Kłodzku Faza projektowa: PW
Adres budowy: 57-300 Kłodzko ul. Traugutta 1,2,3,9/15,14,18/2,19,23,24, AM-1, obręb Centrum, dz. 8,9,10, AM-3, obręb Twierdza	
<b>Droga dojazdowa do podwórza na odcinku a-c.</b> <b>PROFIL PODŁUŻNY.</b>	
Indyżmierz: mgr inż. Zbigniew Kowik Nr upr.: ANF/2/18/093 Indyżmierz: mgr inż. Aleksander Ruczkowski Nr upr.: NIBGP-V-79429/49/98 Indyżmierz: architekt mgr inż. Dariusz Krajnik Nr upr.: NIBP-V-79429/24/97	Skala 1:100/500
MID Projekt 57-300 Kłodzko ul. Polubka 1/12 tel. 801 777 158	rysunek nr D/13

## **IV. Część konstrukcyjna**

# BUDYNEK TOALETY MIEJSKIEJ

## 1. Konstrukcja obiektu.

Zaprojektowano budynek o konstrukcji tradycyjnej, murowanej. Posadowienie na fundamentach bezpośrednich - ławach. Sztywność przestrzenną układu zapewniają ściany zewnętrzne z wieńcami i drewniana konstrukcja dachu.

## 2. Warunki gruntowe.

Posadowienie budynku przyjęto na głębokości - 1,10m poniżej istniejącego poziomu terenu na stropie gruntów nośnych. Dla w/w gruntów przyjęto obliczeniowy opór jednostkowy podłoża  $m \times q_f = 150 \text{ kN/m}^2$ .

## 3. Opis elementów konstrukcyjnych.

### 3.1. Fundamenty.

- Zaprojektowano ławy fundamentowe z betonu żwirowego B20, wylwane na budowie, zbrojone wkładkami ze stali A-III i A I. Zbrojenie ław fundamentowych należy odpowiednio zakotwić i wzajemnie powiązać.

### 3.2. Izolacje przeciwwilgociowe.

W celu zabezpieczenia fundamentów przed korozyjnym działaniem wody przyjęto podkład z betonu B15 o gr. 10 cm oraz smarowanie bocznych powierzchni ław murów fundamentowych dwukrotnie bitizolem R + P. Izolacja pozioma murów fundamentowych – 2x folia PCV. Izolacja pionowa murów fundamentowych - z masy COMBIFLEX EL.

### 3.3. Mury konstrukcyjne.

#### **Mury fundamentowe :**

- gr. 24 cm z bloków betonowych M6 zaprawie cementowej M5.

#### **Mury nośne części nadziemnej budynku :**

- gr. 24cm z bloków z betonu komórkowego kl. 6MPa na zaprawie cementowej M5.

### 3.4. Nadproża.

Nad otworami okiennymi i drzwiowymi zaprojektowano żelbetowe nadproże wylwane razem z wieńcem na budowie.

- 3 -

### 3.5. Wieńce.

W/w elementy zaprojektowano z betonu żwirowego B25, wylwane na budowie, zbrojone wkładkami ze stali A-III i A I.

### **3.6. Przekrycie budynku.**

Zaprojektowano dach dwuspadowy, o konstrukcji drewnianej, krokwiowo - jętkowej. Jętki pełnią rolę kleszczy spinających każdą parę krokwi tak, aby na ściany budynku nie była przenoszona pozioma siła rozporowa.

Krokwie połączone z jętkami – kleszczami na dwie śruby. Mocowanie krokwi w wieńcach - na murłatach za pomocą śrub- kotew M20 x 450 (w rozstawie co drugą krokiew), łączników kątowych i śrub M12x110

Wszystkie elementy z drewna należy zaimpregnować przeciwko owadom, grzybom i ogniu odpowiednimi preparatami np.FOBOS M4. Elementy zewnętrzne (okapy) zaimpregnować drewnochronem lub innym podobnym środkiem.

### **4. Bezpieczeństwo użytkowania.**

Obiekt należy utrzymywać w odpowiednim stanie technicznym poprzez dokonywanie okresowych przeglądów i prowadzenie bieżącej konserwacji.

Nie należy doprowadzać do nadmiernego zawilgocenia elementów konstrukcyjnych i wykończeniowych.

Obiekt należy użytkować zgodnie z przeznaczeniem.

### **5. Uwagi końcowe.**

Roboty nie ujęte w niniejszym opracowaniu, a niezbędne w obiekcie, należy wykonać zgodnie z zasadami sztuki budowlanej i obowiązującymi przepisami.

W przypadku stwierdzenia gruntów nienośnych, należy dostosować fundamenty do istniejących warunków wodno – gruntowych lub skontaktować się z autorem niniejszego opracowania.

Wszystkie materiały muszą posiadać odpowiednie atesty ITB stwierdzające o dopuszczeniu do stosowania w budownictwie na terenie R.P.

Roboty należy prowadzić zgodnie z zasadami BHP.

### **6 . Obliczenia statyczne.**

#### **6.1. Schematy statyczne.**

- belka jednoprzęsłowa, wolnopodparta,
- rama drewniana - połączenia przegubowe.

#### **6.2. Normy budowlane.**

- PN-82/B-02000 ÷ 04 - Obciążenia budowli
- PN-80/B-02010/Az1 - Obciążenie śniegiem
- PN-77/B-02011 - Obciążenie wiatrem
- PN-B-03264:2000 - Konstrukcje betonowe, żelbetowe

- PN-B-0315:2000      i sprężone
- PN-B-03002        - Konstrukcje drewniane
- PN-81/B-03020    - Konstrukcje murowe
- Posadowienie bezpośrednie budowli

Zestawienie obciążeń oraz analiza statyczna - wytrzymałościowa została wykonana zgodnie z obowiązującymi przepisami oraz zasadami wiedzy technicznej.

## 7. Zestawienie materiałów konstrukcyjnych.

### 7.1. Wykaz elementów z drewna - konstrukcja dachu - drewno kl. C27

Nazwa elementu konstrukcji	Nr elem. składowego	Przekrój b/h elem. skład. cm/cm	Długość elem. składowego	Ilość elem. skład.	Ilość elem. konstrukcji	Długość razem	Kubatura
			mb	szt.		mb	m <sup>3</sup>
krokwie K1 wymiany wm		8/18	4,10	4		101,50	1,47
			3,80	17			
			3,20	4			
			2,70	1			
			0,90	4			
			0,70	2			
jętki – kleszcze KL1		4/16	3,10	24		74,40	0,48
murułaty MR1		16/16	5,00	4		20,00	0,52
<b>Razem</b>			m <sup>3</sup>				<b>2,47</b>

### 7.2. Zestawienie stali zbrojeniowej.

elem. konstr.	A I St3S-b	A III 34GS
	Ø 6	# 12
	kg	
fundamenty	40,0	112,0
elementy żelbetowe w poziomie przekrycia budynku	31,0	124,0
<b>razem: kg</b>	<b>71,0</b>	<b>236,0</b>

# FONTANNA Z KOMORĄ TECHNOLOGICZNĄ

## 1. Warunki gruntowe.

Posadowienie komory technologicznej fontanny przyjęto na głębokości - 2,80m poniżej projektowanego poziomu terenu na stropie gruntów nośnych. Dla w/w gruntów przyjęto obliczeniowy opór jednostkowy podłoża  $m \times q_f = 150 \text{ kN/m}^2$ .

## 2. Konstrukcja obiektu.

Zaprojektowano komorę technologiczną i nieckę fontanny wraz z obrzeżami jako konstrukcję żelbetową, monolityczną, wylewaną z betonu żwirowego B25 na budowie, zbrojoną prętami ze stali AIII 34GS i AI St3S –b.

Płyta denna i ściany komory oraz płyta niecki wraz z obrzeżem zostały zazbrojone siatkami z prętów #10 i #8 obustronnie – w sposób ciągły. Zbrojenie uzupełniające stanowią pręty i strzemiona  $\varnothing 6$ .

Otulina prętów zewnętrznych dna i płyt wynosi 3 cm i 4cm w miejscu styku konstrukcji żelbetowej z gruntem.

Wszystkie elementy technologiczne należy zabetonować w ścianach i dnie fontanny.

Projekt konstrukcyjny fontanny należy rozpatrywać łącznie z projektem technologicznym.

## 3. Bezpieczeństwo użytkowania.

Obiekt należy utrzymywać w odpowiednim stanie technicznym poprzez dokonywanie okresowych przeglądów i prowadzenie bieżącej konserwacji.

## 4. Uwagi końcowe.

Roboty nie ujęte w niniejszym opracowaniu, a niezbędne w obiekcie, należy wykonać zgodnie z zasadami sztuki budowlanej i obowiązującymi przepisami.

W przypadku stwierdzenia gruntów nienośnych, należy dostosować fundamenty do istniejących warunków wodno – gruntowych lub skontaktować się z autorem niniejszego opracowania.

Wszystkie materiały muszą posiadać odpowiednie atesty ITB stwierdzające o dopuszczeniu do stosowania w budownictwie na terenie R.P.

Roboty należy prowadzić zgodnie z zasadami BHP.

## 5 . Obliczenia statyczne.

### 5.1. Schematy statyczne.

- płyta jednoprzęsłowa , dwuwspornikowa

- płyty jedno i dwukierunkowo zbrojone.

## 5.2. Normy budowlane.

- PN-82/B-02000 ÷ 04 - Obciążenia budowli
- PN-80/B-02010/Az1 - Obciążenie śniegiem
- PN-B-03264:2000 - Konstrukcje betonowe, żelbetowe i sprężone
- PN-81/B-03020 - Posadowienie bezpośrednie budowli

Zestawienie obciążeń oraz analiza statyczna - wytrzymałościowa została wykonana zgodnie z obowiązującymi przepisami oraz zasadami wiedzy technicznej.

## 6. Zestawienie stali zbrojeniowej.

elem. konstr.	A I St3S-b	A III 34GS	
	Ø 6	# 8	# 10
	kg		
konstrukcja komory technol. i niecki fontanny	115,0	560,0	1100,0
<b>razem: kg</b>	<b>115,0</b>	<b>1660,0</b>	

## WIATA PIJALNI

### 1. Warunki gruntowe.

Posadowienie wiaty przyjęto na głębokości - 0,80m poniżej istniejącego poziomu terenu na stropie gruntów nośnych. Dla w/w gruntów przyjęto obliczeniowy opór jednostkowy podłoża  $m \times q_f = 150 \text{ kN/m}^2$ .

### 2. Fundamenty.

Ze względu na możliwość wystąpienia w miejscu posadowienia podziemnych korytarzy lub nisz, przyjęto fundamenty pod oparcie konstrukcji wiaty w postaci płyty fundamentowej, posadowionej 0,80m poniżej projektowanego poziomu terenu. Zaprojektowano płytę ze ścianami fundamentowymi o grubości 25cm, wylewaną z betonu żwirowego B20 na budowie, zbrojoną krzyżowo górną i dolną prętami ze stali AIII 34GS. Pod oparcie i zakotwienie stalowych słupów wiaty – umieszczono w osi słupów „marki” stalowe, zabetonowane w ścianach fundamentowych



### **3. Konstrukcja obiektu.**

Zaprojektowano wiatę na planie kwadratu o wymiarach 8,0x8,0m , z nawami bocznymi 6,0x2,0m .

Jest to konstrukcja słupowo ryglowa z łukowymi elementami konstrukcji dachu i ścian - z profili stalowych, zamkniętych, kwadratowych i prostokątnych - giętych na zimno.

Połączenia elementów stalowych - spawane .

### **4. Zabezpieczenie antykorozyjne**

Elementy stalowe wiaty zabezpieczyć przeciwko korozji następująco:

-warstwy podkładowe - 2 x farba ftalowa miniowa 60% do gruntowania

-warstwy wierzchnie - 2 x emalia ftalowa dla okrętownictwa.

Po zmontowaniu konstrukcji , wszystkie miejsca uszkodzone oraz miejsca połączeń oczyścić za pomocą odrdzewiaczy i szczotek stalowych, a następnie uzupełnić powłoki malarskie j.w.

### **5. Bezpieczeństwo użytkowania.**

Obiekt należy utrzymywać w odpowiednim stanie technicznym poprzez dokonywanie okresowych przeglądów i prowadzenie bieżącej konserwacji.

Obiekt użytkować zgodnie z przeznaczeniem.

- 9 -

### **6. Uwagi końcowe.**

Roboty nie ujęte w niniejszym opracowaniu, a niezbędne w obiekcie , należy wykonać zgodnie z zasadami sztuki budowlanej i obowiązującymi przepisami.

W przypadku stwierdzenia gruntów nienośnych, należy dostosować fundamenty do istniejących warunków wodno – gruntowych lub skontaktować się z autorem niniejszego opracowania.

Wszystkie materiały muszą posiadać odpowiednie atesty ITB stwierdzające o dopuszczeniu do stosowania w budownictwie na terenie R.P.

Roboty należy prowadzić zgodnie z zasadami BHP.

### **7. Obliczenia statyczne.**

#### **7.1. Schematy statyczne.**

- belka jednoprzęsłowa
- płyta dwukierunkowo zbrojona
- rama jenoprzęsłowa , jednokondygnacyjna

#### **7.2. Normy budowlane.**

- PN-82/B-02000-4 - Obciążenia w obliczeniach statycznych

- stycznych.
- PN-80/B-02010/Az1 - Obciążenie śniegiem
  - PN-77/B-02011 - Obciążenie wiatrem
  - PN-90/B-03200 - Konstrukcje stalowe.
  - PN-B-03264:2000 - Konstrukcje betonowe, żelbetowe i sprężone.
  - PN-81/B-03020 - Posadowienie bezpośrednie budowli.

Zestawienie obciążeń oraz analiza statyczno - wytrzymałościowa została wykonana zgodnie z obowiązującymi przepisami oraz zasadami wiedzy technicznej.

## 8. Zestawienie materiałów konstrukcyjnych.

### 8.1. Zestawienie stali zbrojeniowej.

elem. konstr.	A I St3S-b	A III 34GS
	Ø 6	# 10
	kg	
płyta i ściany fundamentowe	69,0	1085,0
<b>razem: kg</b>	<b>69,0</b>	<b>1085,0</b>

### 8.2. Zestawienie stali profilowej.

ELEM. KONSTR.	NR PROF.	PROFIL	DŁUGOŚĆ PROFILU	ILOŚĆ PROFILI W ELEMENTACH	ILOŚĆ ELEM.	MASA JEDNOSTKOWA	STAL WALCOWANA MASA RAZEM	STAL ZIMNOGIĘTA MASA RAZEM	GATUNEK STALI
		mm	mm	szt.	szt.	kg/mb	kg	kg	
1	2	3	4	5	6	7	8	9	10
Ł1	-	□100x100x4	6030	1	4	11,80		284,7	St3S
Ł2	-	□100x100x4	8115	1	4	11,80		383,1	St3S
Ł3	-	□100x100x4	9580	1	4	11,80		452,2	St3S
SŁ1	1	□100x100x4	15070	1	2	11,80		355,7	St3S
	2	▣150x6	150	1		6,59	4,0		
Ł4	-	□100x50x4	9580	1	2	8,65		165,8	St3S
S1	1	▣150x8	150	1	4	8,79	5,3		St3S
	2	▣170x6	155	1		8,00	5,0		St3S
	3	□100x100x4	6064	1		11,80		286,3	St3S
S2	1	▣150x6	150	1	8	8,79		10,6	St3S
	4	□100x100x4	6287	1		11,80		593,5	St3S
S3	5	▣150x8	150	1	12	6,28	11,3		St3S
	6	□100x50x4	5528	1		8,65		382,6	St3S
SP1	7	R Ø70X7,1	1050	1	1	11,00	11,6		R35
	8	▣80x6	120	4		3,77	1,8		St3S
	9	▣55x6	70	4		2,59	0,8		St3S
PR1	-	□100x100x4	2830	1	12	11,80		34,0	St3S
T1	-	□50x50x4	5570	1	4	5,51		122,8	St3S
R1	-	□100x100x4	1950	1	6	11,80		138,1	St3S
R2	-	□100x100x4	1925	1	12	11,80		272,6	St3S
R3	-	□100x100x4	1900	1	4	11,80		89,7	St3S
Pd1	-	□100x100x4	1950	1	2	11,80		46,0	St3S
Pd2	-	□100x100x4	1925	1	6	11,80		136,3	St3S

Pd3	-	□100x100x4	1900	1	4	11,80		89,7	St3S	
P1	-	□100x50x4	3204	1	8	8,65		221,8	St3S	
P2	-	□100x50x4	1204	1	8	8,65		83,4	St3S	
P3	-	□50x50x4	1850	1	12	5,51		122,4	St3S	
M1	-	▣ 200x8	200	1	28		70,6		St3S	
z	-	BL. 100X3	mb: 8,0	-	-		18,9		St3S	
RAZEM						kg		<b>139,9</b>	<b>4462,5</b>	
DODATEK NA SPOINY 1,5%						kg		2,1	67,0	
OGÓŁEM						kg		<b>142,0</b>	<b>4529,5</b>	

Opracował :

mgr inż. Kazimierz Dragan

## **V. Część elektryczna**

## OPIS TECHNICZNY

### **Podstawa opracowania**

- Plan realizacyjny
- Warunki przyłączenia
- Zlecenie Inwestora
- Obowiązujące przepisy , normy

### **Zakres opracowania**

Budowa oświetlenia drogowego w parku przy ul. Traugutta w Kłodzku w ramach zagospodarowania i rewaloryzacji parku. Wykonanie zasilania projektowanej toalety, pijalni wody mineralnej i fontanny. Oświetlenia w parku wykonać na słupach aluminiowych anodowanych na kolor czarny SAL DP 56 firmy Rosa na fundamentach prefabrykowanych o wysokości 5 m i oprawach OW z kloszem typu szyszka kolor miodowy(złoty).

Instalacja elektryczna toalety oraz pijalni wody mineralnej.

### **Zasilanie oświetlenia**

Budowę oświetlenia w parku przy ulicy Traugutta projektuję na słupach aluminiowych anodowanych na kolor czarny SAL DP 56 firmy Rosa na fundamentach prefabrykowanych B-50 o wysokości 5 m i oprawach OW z kloszem typu szyszka kolor miodowy(złoty).

Kable między słupami oświetleniowymi stosować typu YAKXs 4x 25 mm<sup>2</sup>. Od słupa PO3/9 do opraw MASSIVE 17020/47/10 zabudowanych w ciągu pieszym przy fontannie stosować przewód YDY 3x2,5 mm<sup>2</sup> w rurze osłonowej Arota. Istniejąca szafa oświetleniowa zdemontować i zainstalować nową z sześcioma polami odpływowymi. Przydział mocy na istniejące oświetlenie wynosi 40 kW przy zabezpieczeniu przelicznikowym 40 A i w całości pokryje potrzeby istniejącego i projektowanego oświetlenia.

Słupy końcowe uziemić bednarką Fe/Zn 25 x 4 mm . Uziemienie nie może być wyższe niż 30 Ω.

Kable układać zgodnie z Normą SEP N SEP-E-004 oraz N SEP-E-001 oraz planem zagospodarowania.

Treść opasek uzgodnić z Inspektorem Nadzoru .

Kabel po ułożeniu przed zasypaniem podlega odbiorowi przez Inspektora Nadzoru oraz inwentaryzacji geodezyjnej.

W miejscach skrzyżowań z innymi sieciami stosować stalowe rury osłonowe.

### **Ochrona przeciwporażeniowa**

Jako ochronę przed porażeniem prądem elektrycznym o obwodach oświetlenia zewnętrznego przyjęto zerowanie.

## **Przyłącze energetyczne do zasilania toalety, fontanny i pijalni wody**

Przyłącze energetyczne niskiego napięcia do zasilania toalety, fontanny i pijalni wody należy wykonać na podstawie technicznych warunków przyłączenia z dnia 29.07.2009 nr O4/RD4/RDE/471/09, O4/RD4/RDE/472/09, O4/RD4/RDE/473/09

W tym celu z istniejącego słupa energetycznego obwodu X-6 należy wyprowadzić kabel typu YAKXS 4x35 mm<sup>2</sup> do projektowanego złącza kablowego. Ze złącza kablowego przelotowa kablem YAKXS 4x35 mm<sup>2</sup> zasilić projektowane zestawy złączowo pomiarowe toalety, fontanny i pijalni wody mineralnej.

Trasę kabla pokazano na planie zagospodarowania.

Złącze kablowe uziemić bednarką Fe/Zn 25x4 mm. Uziemienie nie może być wyższe niż 30 Ω.

Kable układać zgodnie z normą SEP N SEP-E-004 oraz planem zagospodarowania.

Wykop należy wykonać na głębokość 0,8 m. Kabel układać na podsypce z piasku 10cm. Ułożony kabel przysypać 10 cm warstwą piasku a następnie przysypać 30 cm warstwą ziem. W wykopie ułożyć folię ostrzegawczą koloru niebieskiego a następnie zasypać wykop. W trakcie zasypywania wykopu ziemię zagęszczają.

Treść opasek uzgodnić z Rejonem Dystrybucji Energii w Kłodzku.

Kabel po ułożeniu przed zasypaniem podlega odbiorowi przez Rejon Dystrybucji Energii w Kłodzku oraz inwentaryzacji geodezyjnej .

## **Instalacja elektryczna w toalecie**

Instalacje elektryczną w toalecie wykonać jako podtynkową, stosować osprzęt szczelny. Wyłączniki montować na wysokości 140cm, a gniazda wtykowe na wysokości 110cm nad posadzką. Obwody zasilające grzejniki elektryczne wykonać przewodami YDY 3x2,5 mm<sup>2</sup> zakończone gniazdem wtykowym. Każdy grzejnik zasilany jest niezależnie z tablicy rozdzielczej. Obwody zasilające przepływowe ogrzewacze wody wykonać przewodami YDY 3x4mm<sup>2</sup>. Każdy przepływowy ogrzewacz wody zasilany jest niezależnie z tablicy rozdzielczej. Gniazda ogólne, wentylację, oraz rolety zasilić przewodami YDY 3x1,5 mm<sup>2</sup> niezależnymi obwodami z tablicy rozdzielczej. Wielkość zabezpieczeń nadmiarowoprądowych pokazano na schemacie rys. nr 3/E.

Dodatkowa ochrona przeciwporażeniowa zgodnie z normą PN-IEC 60364-4-41:2000. Zastosowany zostanie układ TN-S. Rozdzielenie przewodu PEN na PE i N nastąpi w złączu kablowym. Punkt rozdziału zostanie uziemiony. Jako dodatkowa ochrona przeciwporażeniowa zostanie zastosowane samoczynne wyłączanie realizowane w obwodach rozdzielczych przez wyłączniki nadmiarowoprądowe.

## **Zasilanie fontanny**

Zasilanie fontanny wykonać kablem YKY 5x6mm<sup>2</sup> z projektowanego zestawu złączowo pomiarowego. Projektowane zasilanie ułożyć w rurze osłonowej Arota. Kabel wprowadzić do projektowanej komory technicznej. W komorze technicznej zabudowana zostanie rozdzielnia sterująca pracą fontanny.

## **Instalacja elektryczna pijalni wody mineralnej**

Instalację elektryczną gniazd wtykowych wykonać w listwach instalacyjnych. Gniazda szczelne mocować na wysokości 110cm na słupkach stalowych. Stosować przewody YDY 3x2,5 mm<sup>2</sup>.

Instalację oświetleniową wykonać w listwach instalacyjnych i na linkach nośnych. W pomieszczeniu zaplecza stosować oprawy jarzeniowe, a części głównej pijalni stosować oprawy OW firmy Rosa. Do mocowania oprawy na lince nośnej stosować uchwyt WA-0. Wyłączniki montować w części zaplecza na wysokości 140cm.

Dodatkowa ochrona przeciwporażeniowa zgodnie z normą PN-IEC 60364-4-41:2000. Zastosowany zostanie układ TN-S rozdzielanie przewodu PEN na PE i N nastąpi w złączu kablowym. Punkt rozdziału zostanie uziemiony. Jako dodatkowa ochrona przeciwporażeniowa zostanie zastosowane samoczynne wyłączanie realizowane w obwodach rozdzielczych przez wyłączniki nadmiarowoprądowe.

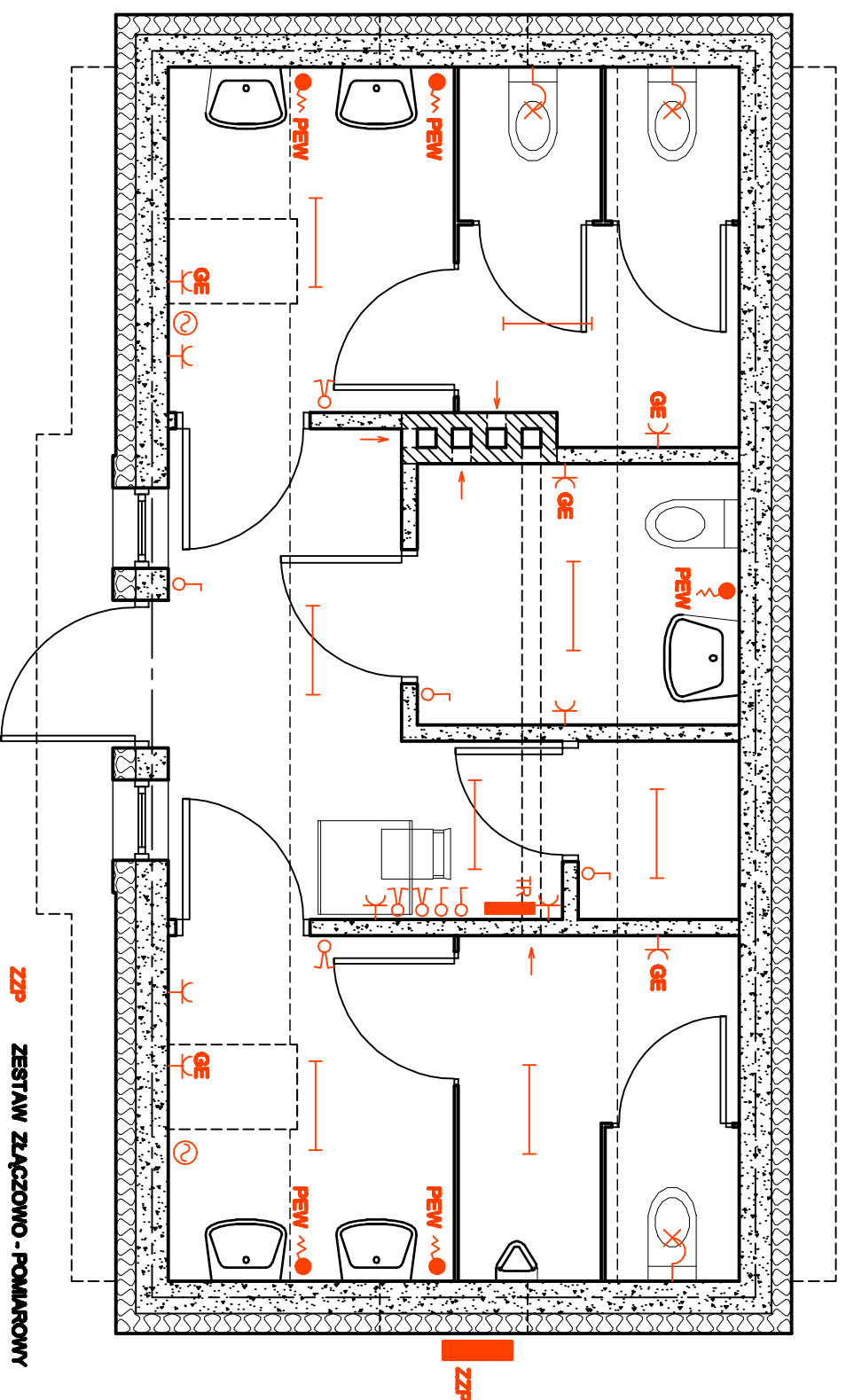

- ZZP** ZESTAW ZŁĄCZOWO - POMIAROWY
- TR** TABLICA ROZDZIELCZA
- WYŁĄCZNIK JEDNOBIEGUNOWY**
- WYŁĄCZNIK ŚWIECZNIKOWY**
- GNIAZDO**
- GNIAZDO GRZEJNIKA**
- PEW** PRZERZYNOWY OGRZEWACZ WODY
- OPRAWA ŚCIENNA**
- OPRAWA SUFITOWA**

Inwestor: Gmina Mięjska  
 Kłodzko  
 pl. Bolesława Chrobrego 1  
 57-300 Kłodzko

Obiekt: Zagospodarowanie i  
 rewitalizacja parku przy ul.  
 Traugutta w Kłodzku  
 Faza projektowa PW

Adres budowy: 57-300 Kłodzko ul. Traugutta 8, 9, 10, AM-3 obręb Twierdza,  
 1,2,3,9/15,14,18/2,18,23,24, AM-1, obręb Centrum

**Budynek toalety mięjskiej - Instalacja  
 elektryczna.**

Skala  
 1:50

Autor: mgr inż. Wiesław Juchniewicz  
 nr upraw. UAN.VV.284893

Oprogramk.:

mgr inż. Matek Wojciechowski  
 nr upraw. UAN.VV.487125703

M/D Projekt 57-300 Kłodzko ul. Poleska  
 1/12 tel. 801 777 158

Rys. nr 1/E

07.2009 r.



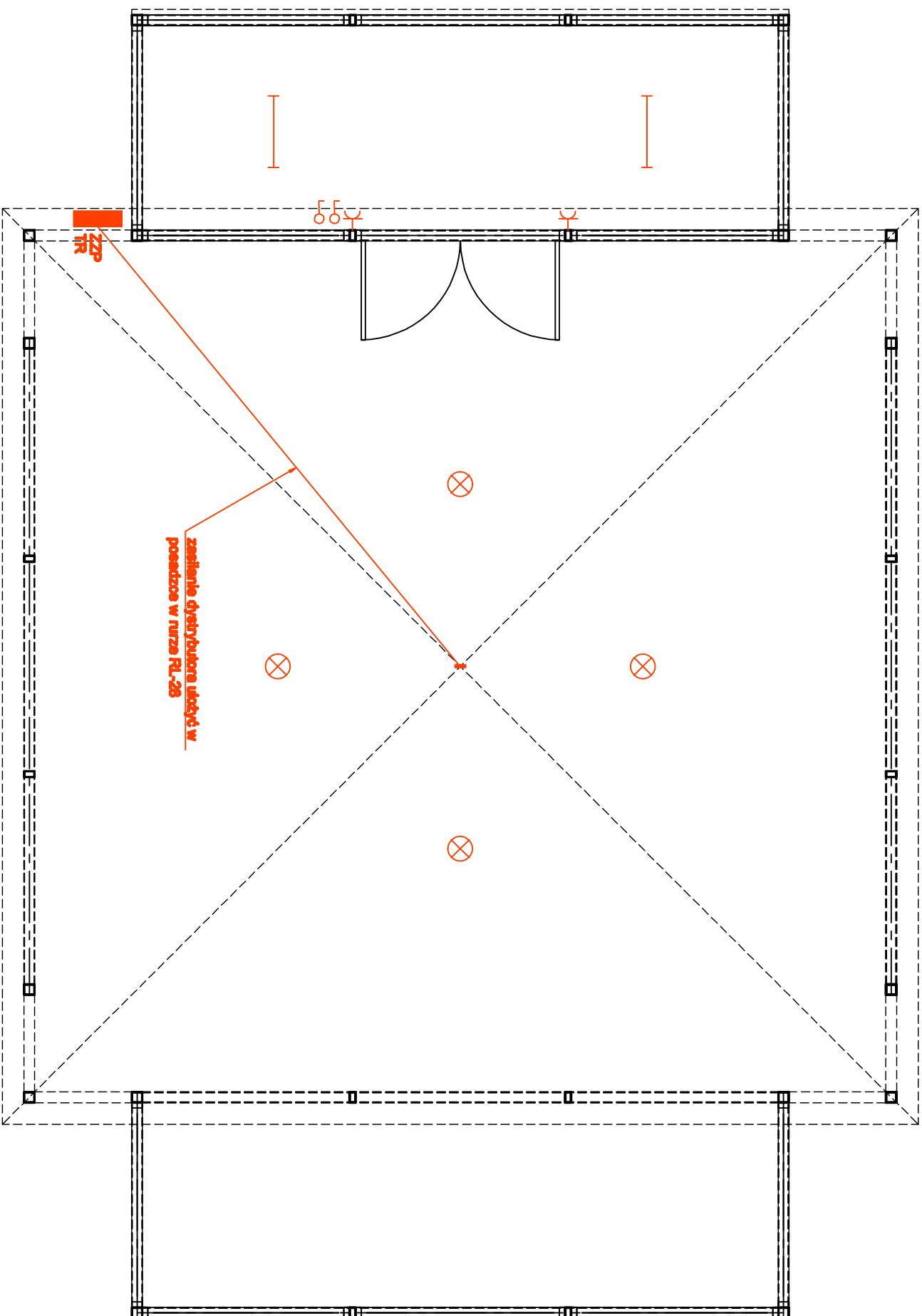

- ZPP** ZESTAW ZŁĄCZOWO - POMAROWY
- TR** TABLICA ROZDZIELCZA
- ♂ WYŁĄCZNIK JEDNOOBIEGUNOWY
- ♀ GNIAZDO
- ⊗ OPRAWA SUFITOWA
- OPRAWA JARZENIOWA

<b>Inwestor:</b> Gminna Miejska Kłodzko pl. Bolesława Chrobrego 1 57-300 Kłodzko		<b>Objekt:</b> Zagospodarowanie i renowacja parku przy ul. Traugutta w Kłodzku Faza projektowa PW	
<b>Adres budowy:</b> 57-300 Kłodzko ul. Traugutta 1.2,3,9/15,14,18/2,19,23,24, AM-1, obrobę Centrum, dz. 8,9,10, AM-3, obręb Twierdza			
<b>Projekt wiaty pijalni - instalacja elektryczna.</b>		<b>Skala</b> 1:50	
<b>Autorka:</b> mgr inż. Władysław Juchniewicz nr upraw. UAN.VV.284989	<b>nr uprawnień:</b> — <b>Opisownik:</b> — <b>Stwierdził:</b> mgr inż. Matek Włodzisławski nr upraw. UAN.VV.487125700	<b>07.2009 r.</b>	
<b>MD Projekt 57-300 Kłodzko ul. Pólska 1/12 tel. 801 777 158</b>		<b>Rys. nr 2/E</b>	

## **VI. Część sanitarna**

# OPIS TECHNICZNY

## Branża Sanitarna- instalacje wewnętrzne

### 1. PODSTAWA OPRACOWANIA

- zlecenie Inwestora
- inwentaryzacja budowlana
- mapa sytuacyjno-wysokościowa
- wizja w terenie
- obowiązujące normy i przepisy

### 2. ZAKRES OPRACOWANIA

Opracowanie obejmuje Projekt Budowlany instalacji sanitarnych : wodociągowej , kanalizacji sanitarnej , instalacji grzewczej dla projektowanego budynku toalet miejskich na terenie Parku przy ulicy Traugutta w Kłodzku . Budynek zasilany będzie w ciepło przez projektowane grzejniki elektryczne . Odprowadzenie ścieków sanitarnych przewidziano do istniejącej kanalizacji sanitarnej miejskiej przez istniejącą studzienkę Si . Zasilanie w wodę z projektowanego przyłącza wodociągowego o średnicy 32 mm.

### 3. CHARAKTERYSTYKA ENERGETYCZNA BUDYNKU

Budynek zlokalizowany w III strefie klimatycznej wg PN-82/B-02403. Ogrzewanie budynku przewidziano przez grzejniki elektryczne. Bilans ciepła przyjęto zgodnie z obliczeniami cieplnymi dla wewnętrznej instalacji c.o. w budynku.

#### Zapotrzebowanie czynników :

a/ moc zainstalowanych urządzeń elektrycznych :

- grzejniki elektryczne 4,0 kW
- podgrzewacze wody 5 szt \* 1,5 kW = 7,5 kW

b/ wskaźnik zapotrzebowania ciepła dla celów grzewczych na 1 m<sup>2</sup> p.u. wynosi : 81,00 W/m<sup>2</sup>

#### Ochrona cieplna budynku

Przegrody zewnętrzne budynku spełniają wymaganie izolacyjności cieplnej określonej w Rozporządzeniu Ministra Infrastruktury z dnia Oraz wg PN – EN-ISO 69446:1999 i wynoszą :

- ściany zewnętrzne nadziemna  $U_k=0,30$
- stropodach  $U_k=0,25$
- strop strychowy  $U_k=0,25$
- podłoga na gruncie / strefa I/  $U_{gr}=0,30$
- podłoga na gruncie /strefa II /  $U_{gr}=0,42$
- stolarka okienna  $U_k=1,10$

- drzwi zewnętrzne  $U_k=1,80$

#### 4. Projektowana instalacja grzewcza

Dla wszystkich pomieszczeń przewidziano grzejniki elektryczne uruchamiane czasowo. Grzejniki wyposażać w regulatory temperatury .

Typy i wymiary poszczególnych grzejników naniesiono na rzutach .

Dopuszcza się zainstalowanie innego typu grzejników spełniających podane w niniejszym opracowaniu warunki eksploatacyjne i techniczne.

#### 5. Charakterystyka ekologiczna budynku

Budynek zaprojektowano w całości z materiałów naturalnych , sprawdzonych w użytkowaniu pod względem ekologicznym. Brak emisji zanieczyszczeń do atmosfery .

Zapotrzebowanie wody  $Q=1,5$  m<sup>3</sup>/dobę

Odprowadzenie ścieków  $Q=1,5$  m<sup>3</sup>/dobę

Zrzut ścieków przewidziano do lokalnej kanalizacji sanitarnej na miejską oczyszczalnię ścieków w Kłodzku , zaopatrzenie w wodę z istniejącego wodociągu miejskiego.

#### 6. PROJEKTOWANA INSTALACJA WODOCIĄGOWA WEWNĘTRZNA

Doprowadzenie wody do budynku przewidziano z istniejącego wodociągu przez projektowane przyłącze wodociągowe.

W celu indywidualnego rozliczenia użytkownika budynku ze zużytej wody należy zamontować wodomierz skrzydełkowy umieszczony w pomieszczeniu zaplecza o średnicy 15mm.

Główne poziomy rozprowadzające prowadzić w bruzdach podłogowych.

Wszystkie pozostałe przewody wodociągowe prowadzić w bruzdach podłogowych i ściennych – ciepłą wodę i zimną izolować cieplnie otulinami z pianki poliuretanowej.

Całość instalacji wody ciepłej i zimnej /piony i podejścia do urządzeń/ wykonać z rur z tworzywa PP3.

Montaż poziomów i pionów wodnych sugeruje się przeprowadzić przed lub równoległe z montowaniem pionów kanalizacyjnych. Pozwala to na uzyskanie minimalnej ilości obejść. Przewody wodociągowe prowadzić równoległe do płaszczyzny ścian.

W miejscach przejść przewodów przez ściany należy osadzić tuleje, które po montażu wypełnić materiałem plastycznym.

Armaturę odcinającą wykonać zgodnie z projektem.

Dla przygotowania cwu przewidziano miejscowe termy elektryczne.

Po wykonaniu instalacji przeprowadzić próbę szczelności – przed zatynkowaniem bruzd.

#### 7. PROJEKTOWANA KANALIZACJA SANITARNA WEWNĘTRZNA

Odprowadzenie ścieków przewidziano do istniejącej kanalizacji sanitarnej miejskiej.

Główne poziomy kanalizacji sanitarnej wykonać z rur PCV 160 i 110 mm.

Spadki poszczególnych kanałów naniesiono na rzucie przyziemia i rozwinięciu.  
Wszystkie piony i połączenia z przyborami wykonać z rur i kształtek PCW.

Piony zakończyć rurami wywiewnymi o średnicy 160 i 100 mm oraz zaworami odpowietrzającymi DURGO. Rury wywiewne wyprowadzić nad dach. Na pionach stosować rewizje PCV o średnicy 110 , 75 mm.

W miejscach przejść przewodów przez ściany fundamentowe stosować rury ochronne, wypełnić materiałem plastycznym.

We wszystkich zbiorowych toaletach zamontować wpusty ściekowe PCV oraz zawory ze złączką do węża .

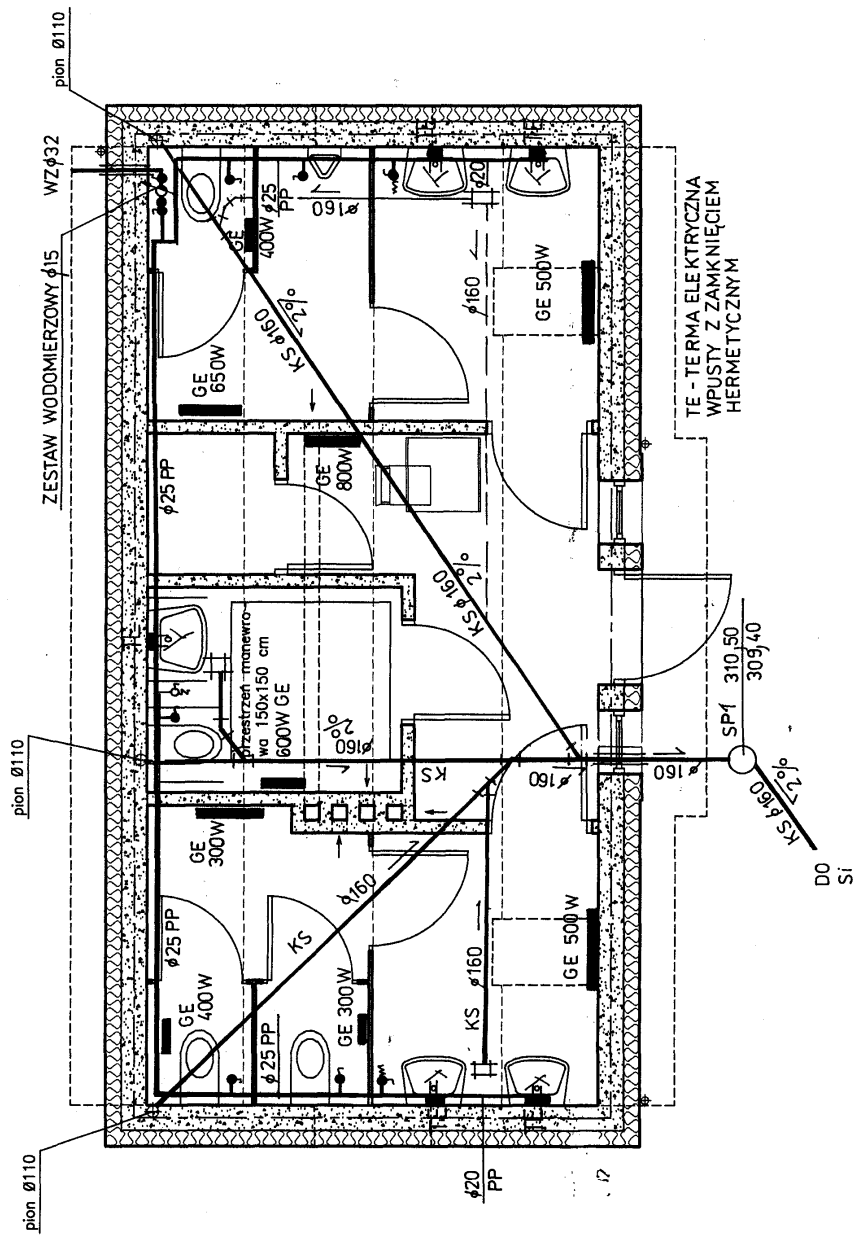

PRZEKRÓJ PRZEZ OKNO Ø110  
W ŚCIANIE BOCZNEJ

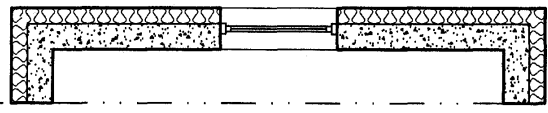

Ścianki wydzielające przedsiłki oraz kabiny  
wc przybito jako ażurowe wysokości 210  
cm, przestrzeń między podłogą a  
konstrukcją przybito 15 cm.

Inwestor: Gmina Majłeka Kłodzko Pl. Bolesława Chrobrego 1 57-300 Kłodzko		Objekt: Zagospodarowanie i renowacja parku przy ul. Traugutta w Kłodzku Faza projektowa PW	
Adres budowy: 57-300 Kłodzko ul. Traugutta 1,2,3,9/15,14,19/2,19,23,24, AM-1, obręb Centrum, dz. 8,9,10, AM-3, obręb Twierdza		Skala 1:100	
Budynek toalety miejskiej - Instalacja sanitarna.		07.2009 r.	
Autor: mgr inż. Aneta Rychalska nr rej. inżynier		Rys. nr 1/S	
Opiekun: mgr inż. Czesław Lisowski nr rej. inżynier		MJD Projekt 57-300 Kłodzko ul. Piastów 1/12 tel. 601 777 168	

## **VII. Technologia fontanny**

## **1. PRZEDMIOT I ZAKRES OPRACOWANIA**

Przedmiotem projektu są:

Technologie wodne i świetlne atrakcji fontanny zlokalizowanej w parku przy ul. Traugutta w Kłodzku, oraz technologia uzdatniania wody dla ww. fontanny. Podłączenia zewnętrzne zasilania w wodę pitną, zasilania w energię elektryczną, podłączenia do kanalizacji i zagospodarowanie terenu, oraz konstrukcja maszynowni i niecki znajdują się poza zakresem opracowania.

## **2. OPIS TECHNOLOGII EFEKTÓW WODNYCH I OŚWIETLENIA FONTANNY**

### **2.1. Obrazy wodne i oświetlenie fontanny.**

Fontannę tworzy niecka okrągła o średnicy ok. 6,05 m. W niecce fontanny usytuowano centralnie drugą nieckę okrągłą o średnicy ok. 1,4 m, z obrzeżem wyniesionym ok. 20 cm ponad obrzeże zewnętrznie fontanny. Z niecki wewnętrznej woda będzie po obrzeżu przelewać się do niecki zewnętrznej. Centralnie w niecce wewnętrznej zostaną zlokalizowane dysze spieniające 55-15E – 3 szt. dające wielostopniowy obraz wodny o wysokościach strumieni max dla poszczególnych dysz 1,0m, 2,0m, 3,0m, niezależny od poziomu wody.

Przyjęto dla każdej z dysz centralnych indywidualną pompę ASTRAL VICTORIA PLUS.

Dla dyszy centralnej o wys. strumienia do 3 m dobrano pompę o wydajności  $Q = 18,6 \text{ m}^3/\text{h}$   $H=12 \text{ m}$   $N= 1,1\text{kW}$ , 3 faz .

Dla dyszy centralnej o wys. strumienia do 2 m dobrano pompę o wydajności  $Q = 15,1 \text{ m}^3/\text{h}$   $H=11 \text{ m}$   $N= 0,76\text{kW}$ , 3 faz .

Dla dyszy centralnej o wys. strumienia do 1 m dobrano pompę o wydajności  $Q = 10,6 \text{ m}^3/\text{h}$   $H=10 \text{ m}$   $N= 0,6\text{kW}$ , 3 faz .

Proponuje się zastosowanie falownika (przebiegnika częstotliwości) pozwalającego na płynne obniżanie i podwyższanie każdego ze strumieni centralnych. Dla podświetlenia każdej z dysz centralnych przyjęto reflektory LED RGB kąt padania światła  $30^\circ$  - 9 x 1W/12V – 3 szt.

Obwodowo (po obwodzie niecki zewnętrznej) zlokalizowanych zostanie 16 szt dysz typu Wachlarz 10-6E o przezroczystym strumieniu wody, tryskające w kierunku do wnętrza niecki. Dla dysz obwodowych przyjęto pompę ASTRAL MAXIM o wydajności  $Q = 79 \text{ m}^3/\text{h}$   $H=9 \text{ m}$   $N= 4,0\text{kW}$ , 3 faz – 2 szt. Proponuje się zastosowanie falownika (przebiegnika częstotliwości) pozwalającego na płynne obniżanie i podwyższanie strumieni. Dla podświetlenia dysz obwodowych przyjęto reflektory LED RGB kąt padania światła  $45^\circ$  - 9 x 1W/12V – 16 szt



## **2.2 Sterowanie obrazami wodnymi i świetlnymi.**

Przyjęto sterowanie sterownikiem czasowym. Ustawiony zostanie czas działania fontanny, oraz czas włączania poszczególnych programów pracy fontanny. Planuje się zaprogramowanie dwóch systemów pracy – stacjonarnego i o maksymalnych możliwościach zróżnicowania obrazów wodnych i świetlnych. Fontanna będzie standardowo pracować na programie stacjonarnym, a w określonych porach dnia na ok. 10-15 min zaprogramowane zostanie włączenie programu maksymalnego. Wysokość strumieni wodnych dysz jest zmienna –przewiduje się zastosowania falowników dla wszystkich silników pomp. Ze względu na możliwość wynoszenia wody przez wiatr poza nieckę fontanny przewiduje się zastosowania anemometru pozwalającego na wyłączenie fontanny przy zbyt silnym wietrze. Włączanie oświetlenia jest dokonywane przez zegar astronomiczny poprzez zaprogramowanie czasu włączania. Programowanie światła będzie obejmowało zmiany kolorystyki oświetlenia indywidualnie dla każdej z dysz centralnych i wspólnie dla dysz obwodowych.

## **3. OPIS TECHNOLOGII UZDATNIANIA WODY FONTANNY**

Dla utrzymania właściwych parametrów wody zaprojektowano system uzdatniania wody w niecce fontanny

Obieg wody w niecce składał będzie się z:

1. Przelew (przelewu rynną – 12 odpływów D90) zlokalizowanego na obwodzie fontanny. Woda będzie kierowana do zbiornika przelewowego. W maszynowni w okolicy zbiornika przelewowego zostanie zlokalizowany także dopływ wody świeżej o średnicy min 1”.
2. W zbiorniku przelewowym zostanie zamontowany czujnik poziomu wody. Jego zadaniem będzie przesyłanie sygnału do sterownika, który w przypadku zbyt niskiego poziomu wody otworzy elektrozawór na dopuszczenie, dolewając wodę przez dyszę dopływu wody świeżej. Układ ten będzie również odpowiedzialny za wyłączenie fontanny w przypadku spadku poziomu wody poniżej minimum.
3. Ze zbiornika przelewowego woda będzie zasysana na pompę filtracyjną i filtr piaskowy D500c(np. filtr piaskowy Radipol D500) z zaworem sześciodrogowym automatycznym. Układ będzie wyposażony w automatyczny system pomiaru jakości wody i dozowania chemii z zastosowaniem regulatora Poolcontrol LOGO VISUAL firmy Dinotec.
4. Woda po uzdatnieniu kierowana jest na dysze dopływowe 1 ½” – 3 szt. zlokalizowane w dnie niecki wewnętrznej. Rozmieszczenie napływów i odpływów w nieckach fontanny zapewni stały ruch wody w niecce.
5. W niecce przewidziano także przyłącze szczotki odkurzacza usytuowane ok. 10 cm poniżej poziomu wody w niecce umożliwiające odkurzanie niecki odkurzaczem ręcznym podłączonym do pompy filtracyjnej.

6. W niecce zostaną także zlokalizowane odpływy denne (po jednym w niecce zewn. i wewn.) 2" podłączone do pompy filtracyjnej co pozwoli zarówno na pompowe jak też grawitacyjne odprowadzenie wody z niecki.

#### **4. LOKALIZACJA URZĄDZEŃ, SZAF I URZĄDZEŃ STERUJĄCYCH.**

Wszystkie urządzenia zespołu fontanny , takie jak pompy, zespół uzdatniania wody oraz szafa zasilająco – sterująca zlokalizowane są w pomieszczeniu technicznym podziemnym zlokalizowanym pod niecką fontanny.

#### **5. ZESTAWIENIE MOCY ELEKTRYCZNEJ TECHNOLOGII FONTANNY**

- |  |                   |
|--|-------------------|
| 1. pompa dyszy centralnej spieniającej 55-15E<br>0,6kW<br>z falownikiem  | 1x0,6kW , 3faz.   |
| 2. pompa dyszy centralnej spieniającej 55-15E<br>0,76kW<br>z falownikiem | 1x0,76kW , 3faz.  |
| 3. pompa dyszy centralnej spieniającej 55-15E<br>1,1kW<br>z falownikiem  | 1x1,1kW , 3faz.   |
| 4. pompa dysz obwodowych wachlarz typ 10-6E<br>8,0kW<br>z falownikiem    | 2x4,0kW , 3faz.   |
| 5. reflektory oświetlenia efektów wodnych<br>0,17kW                      | 19x9W/12V         |
| 6. pompa filtracyjna PF1<br>0,61kW                                       | 1x0,61kW , 1faz.  |
| 7. zasilanie regulatora dozowania chloru i korektora pH<br>0,40kW        | 2x0,2kW , 1faz.   |
| 8. zasilanie elektrozaworu<br>0,05kW                                     | 1x0,05kW/24V      |
| 9. zasilanie wentylatorów kanałowych<br>0,7kW                            | 2x 0,35kW, 1 faz, |
| 10. zasilanie nagrzewnicy kanałowej<br>0,6kW                             | 1x 0,6kW, 1 faz,  |
| 11. zasilanie pompy odwodnienia maszynowni<br>0,6kW                      | 1 x 0,6kW, 1 faz, |

Łącznie:

13,59kW

## **6. WYTYCZNE DLA INNYCH BRANŻ**

- a. Do komory technicznej należy doprowadzić zasilanie elektryczne dla szafy elektrycznej fontanny oraz dodatkowo przewidzieć oświetlenie maszynowni, oraz gniazdo remontowe
- b. Do komory technicznej należy przewidzieć wjazd o średnicy min D600 z drabiną.
- c. Należy przewidzieć doprowadzenie przyłącza wodociągowego min D25 do komory maszynowni.
- d. Należy przewidzieć kratkę spustową z posadzki maszynowni z przyłączem do rury kanalizacji sanitarnej o średnicy min D110. W przypadku braku możliwości grawitacyjnego odprowadzenia ścieków z posadzki maszynowni należy w posadzce zlokalizować rzepię 50 x 50 x 50 cm z możliwością zastosowania pompy zatapialnej z pływakiem do odprowadzenia ścieków z posadzki maszynowni.
- e. Z uwagi na umiejscowienie w komorze maszynowni urządzeń eklektycznych i elektronicznych, oraz lokalizacji zbiorników ze środkami chemicznymi do uzdatniania wody przewiduje się dla zapewnienia odpowiedniej wymiany powietrza i temperatury w pomieszczeniu maszynowni zastosowanie wentylacji mechanicznej – wentylator kanałowy – 2 szt i nagrzewnica kanałowa elektryczna – 1 szt. zamontowana na nadmuchu (np. firmy Venture Industrial). Zasilanie powyższych urządzeń przewidziano w szafie technologicznej fontanny. W części budowlanej należy przewidzieć umiejscowienie wlotu i wylotu powietrza do maszynowni (szczelina, lub otwór zamaskowany kratka perforowaną w okolicy wprowadzenia króćców dopływu powietrza).

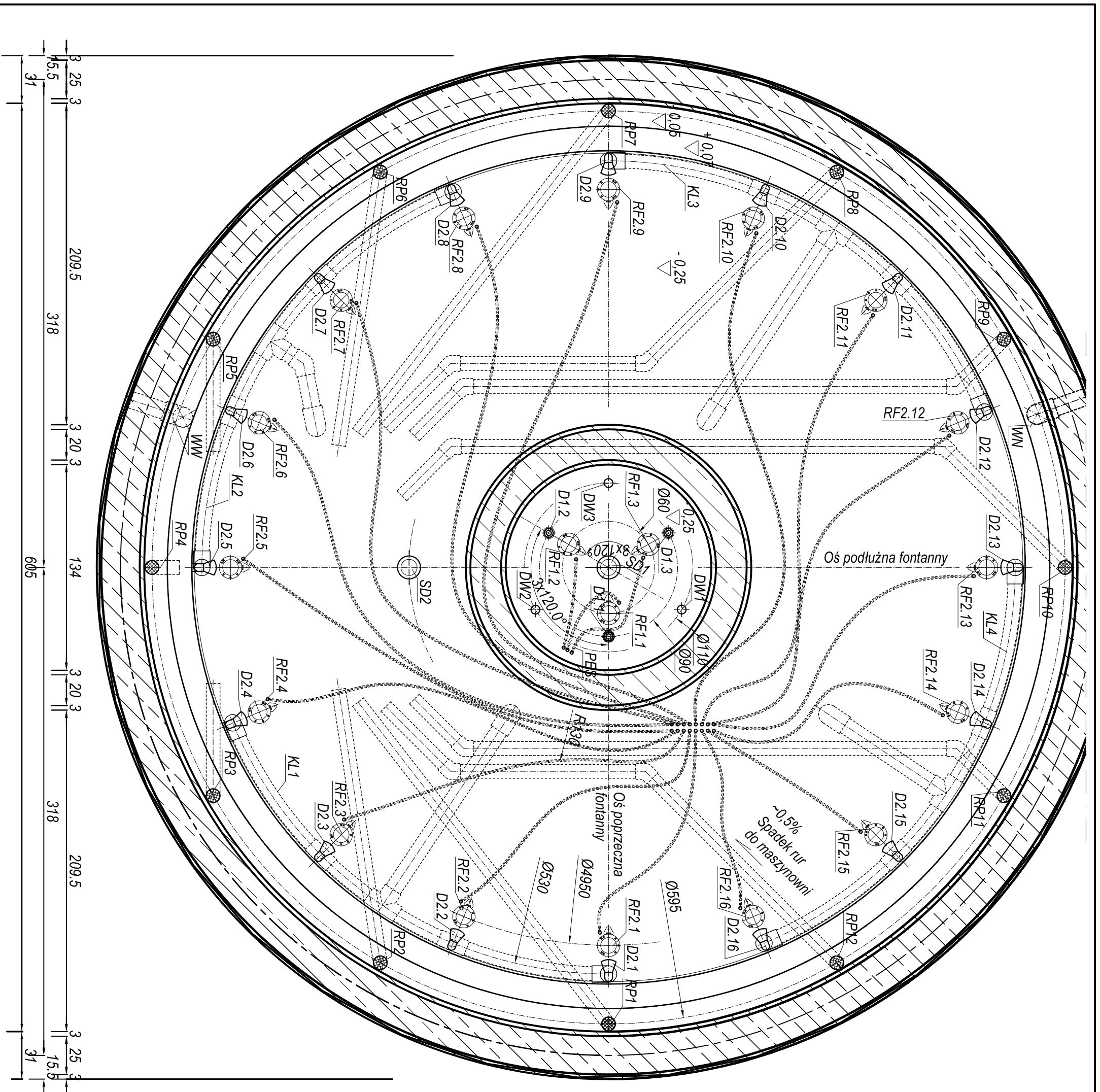

**OZNACZENIA**

- D1.n-Dysza OASE spieniąca 55-15E
- D2.n-Dysza OASE wachlarz10-6E
- KL-Kolektor dysz obwodowych
- DW-Dopływ wody uzdatnionej
- DSW-Dopływ wody wodociągowej
- RP.n-Odływ wody z niecki fontanny
- SD-Spust wody z niecki
- SP-Spust wody ze zbiornika przelewowego
- PAW-Przelew awaryjny
- LC-Sondy poziomu wody
- RF-Reflektor podwodny 1x9W/12V
- PES-Peszel przewodów elektrycznych
- P1.1-Pompa dyszy D1.1
- P1.2-Pompa dyszy D1.2
- P1.3-Pompa dyszy D1.3
- P2.1-Pompa dysz obwodowych D2. 1 do D2.. 8
- P2.2-Pompa dysz obwodowych D2. 9 do D2.. 16
- PF-Pompa filtracyjna
- FS-Filtr piaskowy D500
- VA-Zawór 6-drogowy automatyczny
- LV-Stacja dozowania chemii
- ZCl-Zbiornik handlowy podchlorynu sodu
- ZHpH-Zbiornik handlowy korektora pH
- SO-Szafa sterowania oświetleniem
- SE-Centralna szafa sterująca-zasilająca
- EZ-Elektrozawór - 24V
- L-Licznik poboru wody
- DRA-Drabinka - wg proj. konstr.
- SK-Rzapie z odpływem do kanalizacji
- OS-Odływ do kanalizacji
- WN-Wentylacja nawiewna
- WW-Wentylacja wywiewna

Inwestor: Gmina Miejska Kłodzko pl. Bolesława Chrobrego 1 57-300 Kłodzko		Obiekt: Projekt zagospodarowania i rewitalizacji parku przy ul. Traugutta w Kłodzku Faza projektowa PW	
Adres budowy: 57-300 Kłodzko ul. Traugutta dz. 1,2,3,9/15,14,18/2,19,23,24, AM-1, obręb Centrum, dz. 8,9,10, AM-3, obręb Twierdza			
<b>Niecka fontanny</b> <b>Rzut</b>		Skala 1:25	
Autor: nr uprawnień: mgr inż. Anna Terentjew		07.2009 r.	
Opracował: MMAP/0118/PWOS/06		Rys. nr T-1	
Sprawdzał: MD Projekt 57-300 Kłodzko ul. Polabska 1/12 tel. 601 777 156			

SPECYFIKACJE TECHNICZNE  
WYKONANIA I ODBIORU ROBÓT BUDOWLANYCH

**BETONOWANIE**

(Kod CPV 45262300-4)

## **SPIS TREŚCI**

1. CZĘŚĆ OGÓLNA
2. WYMAGANIA DOTYCZĄCE WŁAŚCIWOŚCI MATERIAŁÓW
3. WYMAGANIA DOTYCZĄCE SPRZĘTU, MASZYN I NARZĘDZI
4. WYMAGANIA DOTYCZĄCE TRANSPORTU
5. WYMAGANIA DOTYCZĄCE WYKONANIA ROBÓT
6. KONTROLA JAKOŚCI ROBÓT
7. WYMAGANIA DOTYCZĄCE PRZEDMIARU I OBMIARU ROBÓT
8. SPOSÓB ODBIORU ROBÓT
9. PODSTAWA ROZLICZENIA ROBÓT PODSTAWOWYCH, TYMCZASOWYCH I PRAC TOWARZYSZĄCYCH
10. DOKUMENTY ODNIESIENIA

Najważniejsze oznaczenia i skróty:

ST – Specyfikacja Techniczna

SST – Szczegółowa Specyfikacja Techniczna

ITB – Instytut Techniki Budowlanej

PZJ – Program Zabezpieczenia Jakości

# 1. CZĘŚĆ OGÓLNA

## 1.1. Nazwa nadana zamówieniu przez zamawiającego

## 1.2. Przedmiot ST

Przedmiotem niniejszej standardowej specyfikacji technicznej (ST) są wymagania dotyczące wykonania i odbioru robót związanych z wykonaniem konstrukcji betonowych i żelbetowych

## 1.3. Zakres stosowania ST

Niniejsza specyfikacja techniczna jest dokumentem przetargowym i kontraktowym przy zleceniu i realizacji robót wymienionych w pkt. 1.2., a objętych zamówieniem określonym w pkt. 1.8.

Odstępstwa od wymagań podanych w niniejszej specyfikacji mogą mieć miejsce tylko w przypadkach prostych robót o niewielkim znaczeniu, dla których istnieje pewność, że podstawowe wymagania będą spełnione przy zastosowaniu metod wykonania wynikających z doświadczenia oraz uznanych reguł i zasad sztuki budowlanej oraz przy uwzględnieniu przepisów bhp.

## 1.4. Przedmiot i zakres robót objętych ST

Specyfikacja dotyczy zasad prowadzenia robót związanych z wykonywaniem konstrukcji betonowych i żelbetowych. Specyfikacja dotyczy wszystkich czynności mających na celu wykonanie robót związanych z:

- przygotowaniem mieszanki betonowej,
- wykonaniem rusztowań,
- wykonaniem deskowań wraz z usztywnieniem,
- układaniem i zagęszczaniem mieszanki betonowej,
- pielęgnacją betonu.

## 1.5. Określenia podstawowe

Określenia podane w niniejszej Specyfikacji są zgodne z odpowiednimi normami oraz określeniami podanymi w ST „Wymagania ogólne”, Kod CPV 45000000-7, pkt 1.4., a także podanymi poniżej:

**Beton zwykły** – beton o gęstości powyżej 1,8 t/m<sup>3</sup> wykonany z cementu, wody, kruszywa mineralnego o frakcjach piaskowych i grubszych oraz ewentualnych dodatków mineralnych i domieszek chemicznych.

**Mieszanka betonowa** – mieszanka wszystkich składników przed związaniem betonu.

**Zaczyn cementowy** – mieszanka cementu i wody.

**Zaprawa** – mieszanka cementu, wody, składników mineralnych i ewentualnych dodatków przechodzących przez sito kontrolne o boku oczka kwadratowego 2 mm.

**Nasiąkliwość betonu** – stosunek masy wody, którą zdolny jest wchłonąć beton, do jego masy w stanie suchym.

**Stopień wodoszczelności** – symbol literowo-liczbowy (np. W8) klasyfikujący beton pod względem przepuszczalności wody. Liczba po literze W oznacza dziesięciokrotną wartość ciśnienia wody w MPa, działającego na próbki betonowe.

**Stopień mrozoodporności** – symbol literowo-liczbowy (np. F150) klasyfikujący beton pod względem jego odporności na działania mrozu. Liczba po literze F oznacza wymaganą liczbę cykli zamrażania i odmrażania próbek betonowych.

**Klasa betonu** – symbol literowo-liczbowy (np. B30) klasyfikujący beton pod względem jego wytrzymałości na ściskanie. Liczba po literze B oznacza wytrzymałość gwarantowaną  $R_b^G$  (np. Beton klasy B30 przy  $R_b^G = 30$  MPa).

**Wytrzymałość gwarantowana betonu na ściskanie  $R_b^G$**  – wytrzymałość (zapewniona z

95-proc. prawdopodobieństwem) uzyskania w wyniku badania na ściskanie kostek sześciennych o boku 150 mm, wykonanych, przechowywanych i badanych zgodnie z normą PN-EN 12300-3:2001.

## **1.6. Ogólne wymagania dotyczące robót**

Wykonawca robót jest odpowiedzialny za jakość ich wykonania oraz za zgodność z dokumentacją projektową, specyfikacjami technicznymi i poleceniami Inspektora nadzoru. Ogólne wymagania dotyczące robót wykonywanych na tej budowie podano w ST „Wymagania ogólne” Kod CPV 45000000-7, pkt 1.5.

## **1.7. Dokumentacja wykonania konstrukcji betonowych i żelbetowych w obiektach kubaturowych**

Roboty betonowe i żelbetowe należy wykonać na podstawie dokumentacji, której wykaz oraz podstawy prawne ich sporządzania podano w ST „Wymagania Ogólne” Kod CPV 45000000-7, pkt. 1.6.

## **2. WYMAGANIA DOTYCZĄCE WŁAŚCIWOŚCI MATERIAŁÓW**

### **2.1. Ogólne wymagania dotyczące właściwości materiałów, ich pozyskiwania i składowania podano w ST „Wymagania ogólne” Kod CPV 45000000-7, pkt 2**

Wszystkie materiały do wykonania konstrukcji betonowych i żelbetowych powinny odpowiadać wymaganiom zawartym w dokumentach odniesienia (normach, aprobatkach technicznych).

### **2.2. Składniki mieszanki betonowej**

#### **2.2.1. Cement – wymagania i badania**

Do wykonania betonów klasy B30 i B40 powinien być stosowany cement portlandzki CEM I (bez dodatków), niskoalkaliczny, klasy 42,5 N spełniający wymagania PN-EN 197-1:2002. Stosowane cementy powinny charakteryzować się następującym składem:

- zawartość krzemianu trójwapniowego alitu ( $C_3S$ ) do 60%,
- zawartość alkaliów do 0,6%,
- zawartość alkaliów pod warunkiem zastosowania kruszywa niereaktywnego do 0,9%,
- zawartość  $C_4AF + 2 \times C_3A \leq 20\%$ ,
- zawartość glinianu trójwapniowego  $C_3A \leq 7\%$ .

Cement pochodzący z każdej dostawy musi spełniać wymagania zawarte w PN-EN 197-1:2002. Przed użyciem cementu do wykonania mieszanki betonowej należy przeprowadzić kontrolę obejmującą:

- oznaczenie wytrzymałości wg PN-EN 196-1
- oznaczenie czasu wiązania wg PN-EN 196-3
- oznaczenie zmiany objętości wg PN-EN 196-3
- sprawdzenie zawartości grudek cementu nie dających się rozgnieść w palcach i nie rozpadających się w wodzie.

Wyniki badań powinny spełniać następujące wymagania:

- początek wiązania najwcześniej po upływie 60 minut
- koniec wiązania najpóźniej po upływie 10 godz.
- oznaczenie zmiany objętości: nie więcej niż 8 mm

Nie dopuszcza się występowania w cemencie portlandzkim normalnie i szybko twardniejącym, większej niż 20% ciężaru cementu ilości grudek niedających się rozgnieść w palcach i nierozpadających się w wodzie. Grudki należy usunąć poprzez przesianie przez sito o boku oczka kwadratowego 2 mm. W przypadku, gdy wymienione badania wykażą niezgodność z normami, cement nie może być użyty do wykonania betonu.



- cement pakowany (workowany) – składy otwarte (wydzielone miejsca zadane na otwartym terenie, zabezpieczone z boków przed opadami) lub magazyny zamknięte (budynki lub pomieszczenia o szczelnym dachu i ścianach);
- cement luzem – magazyny specjalne (zbiorniki stalowe lub żelbetowe przystosowane do pneumatycznego załadunku i wyładunku cementu luzem, zaopatrzone w urządzenia do przeprowadzania kontroli objętości cementu znajdującego się w zbiorniku lub otwory do przeprowadzania kontroli objętości cementu, włączy do czyszczenia oraz klamry na wewnętrznych ścianach).

Podłoża składów otwartych powinny być twarde i suche, odpowiednio pochylone, zabezpieczające cement przed ściekami wody deszczowej i zanieczyszczeń. Podłogi magazynów zamkniętych powinny być suche i czyste, zabezpieczające cement przed zawilgoceniem i zanieczyszczeniem.

Dopuszczalny okres przechowywania cementu zależy od miejsca przechowywania. Cement nie może być użyty do betonu po okresie:

- 10 dni, w przypadku przechowywania go w zadanych składach otwartych,
- po upływie terminu trwałości podanego przez wytwórnę, w przypadku przechowywania w składach zamkniętych.

Każda partia cementu, dla której wydano oddzielne świadectwo jakości powinna być przechowywana osobno w sposób umożliwiający jej łatwe rozróżnienie.

### **2.2.2. Kruszywo**

Kruszywo do betonu powinno charakteryzować się stałością cech fizycznych i jednorodnością uziarnienia pozwalającą na wykonanie partii betonu o stałej jakości.

Poszczególne rodzaje i frakcje kruszywa muszą być na placu oddzielnie składowane, na umocnionym i czystym podłożu w sposób uniemożliwiający mieszanie się.

Kruszywa grube powinny spełniać wymagania norm PN-EN 932 oraz PN-EN 933. W kruszywie grubym nie dopuszcza się grudek gliny. W kruszywie grubszym zawartość podziarna nie powinna przekraczać 5%, a nadziarna 10%. Ziarna kruszywa nie powinny być większe niż:

- 1/3 najmniejszego wymiaru przekroju poprzecznego elementu betonowego,
- 3/4 odległości w świetle między prętami zbrojenia, leżącymi w jednej płaszczyźnie prostopadłej do kierunku betonowania.

Do betonów klas B30 i wyższych należy stosować wyłącznie grysy granitowe lub bazaltowe marki 50, o maksymalnym wymiarze ziarna 16 mm.

Stosowanie grysów z innych skał dopuszcza się pod warunkiem, że zostały one zbadane w placówce badawczej wskazanej przez zamawiającego, a wyniki badań spełniają wymagania dotyczące grysów granitowych i bazaltowych.

Grysy powinny odpowiadać następującym wymaganiom:

- zawartość pyłów mineralnych – do 1%,
- zawartość ziaren nieforemnych (to jest wydłużonych płaskich) – do 20%,
- wskaźnik rozkruszenia:
  - dla grysów granitowych – do 16%,
  - dla grysów bazaltowych i innych – do 8%,
- nasiąkliwość – do 1,2%,
- mrozoodporność według metody bezpośredniej – do 2%,
- mrozoodporność wg zmodyfikowanej metody bezpośredniej do 10%,
- reaktywność alkaliczna z cementem określona wg normy PN-EN 480-12:2006(u) nie powinna wywoływać zwiększenia wymiarów liniowych ponad 0,1%,
- zawartość związków siarki – do 0,1%,
- zawartość zanieczyszczeń obcych – do 0,25%,
- zawartość zanieczyszczeń organicznych, nie dających barwy ciemniejszej od wzorcowej.

Kruszywem drobnym powinny być piaski o uziarnieniu do 2 mm pochodzenia rzeczno-lub, kompozycja piasku rzeczno i kopalnianego uszlachetnionego.

Zawartość poszczególnych frakcji w stosie okrucowym piasku powinna się mieścić w granicach:

- do 0,25 mm – 14÷19%,
- do 0,50 mm – 33÷48%,
- do 1,00 mm – 53÷76%.

Piasek powinien spełniać następujące wymagania:

- zawartość pyłów mineralnych – do 1,5%,
- reaktywność alkaliczna z cementem określona wg normy PN-EN 480-12:2006(u) nie powinna wywoływać zwiększenia wymiarów liniowych ponad 0,1%,
- zawartość związków siarki – do 0,2%,
- zawartość zanieczyszczeń obcych – do 0,25%,
- zawartość zanieczyszczeń organicznych – nie dająca barwy ciemniejszej od wzorcowej,
- w kruszywie drobnym nie dopuszcza się grudek gliny.

Piasek pochodzący z każdej dostawy musi być poddany badaniom obejmującym:

- oznaczenie składu ziarnowego wg normy PN-EN 933-1:2000 lub PN-EN 933-2:1999,
- oznaczenie zawartości zanieczyszczeń obcych wg normy PN-EN 933-7:2000,
- oznaczenie zawartości grudek gliny, które oznacza się podobnie, jak zawartość zanieczyszczeń obcych,
- oznaczenie zawartości pyłów mineralnych wg normy PN-EN 933-8:2001, PN-EN 933-9:2001 lub PN-EN 933-10:2002.

Dostawca kruszywa jest zobowiązany do przekazania dla każdej partii kruszywa wyników jego pełnych badań wg normy PN-EN 932 i PN-EN 933 oraz wyników badania specjalnego dotyczące reaktywności alkalicznej w terminach przewidzianych przez Inspektora nadzoru.

W przypadku, gdy kontrola wykaże niezgodność cech danego kruszywa z wymaganiami normy PN-EN 932 i PN-EN 933, użycie takiego kruszywa może nastąpić po jego uszlachetnieniu (np. przez płukanie lub dodanie odpowiednich frakcji kruszywa) i ponownym sprawdzeniu. Należy prowadzić bieżącą kontrolę wilgotności kruszywa wg normy PN-EN 1097-6:2002 dla korygowania receptury roboczej betonu.

### **2.2.3. Woda**

Do przygotowania mieszanki betonowej i skrapiania podłoża stosować można wodę odpowiadającą wymaganiom normy PN-EN 1008-1:2004 „Woda zarobowa do betonu. Specyfikacja pobierania próbek, badanie i ocena przydatności wody zarobowej do betonu, w tym wody odzyskanej z procesów produkcji betonu”. Bez badań laboratoryjnych można stosować wodociągową wodę pitną.

Niedozwolone jest użycie wód ściekowych, kanalizacyjnych, bagiennych oraz wód zawierających tłuszcze organiczne, oleje i muł.

### **2.2.4. Domieszki i dodatki do betonu**

Zaleca się stosowanie do mieszanek betonowych domieszek chemicznych o działaniu:

- napowietrzającym,
- uplastyczniającym,
- przyspieszającym lub opóźniającym wiązanie.

Dopuszcza się stosowanie domieszek kompleksowych:

- napowietrzająco-uplastyczniających,
- przyspieszająco-uplastyczniających.

Domieszki do betonów muszą mieć aprobaty, wydane przez Instytut Techniki Budowlanej lub Instytut Dróg i Mostów oraz posiadać atest producenta.

## **2.3. Beton**

Beton do konstrukcji obiektów kubaturowych musi spełniać następujące wymagania:

- nasiąkliwość – do 5%; badanie wg normy PN-EN 206-1:2003,

- mrozoodporność – ubytek masy nie większy od 5%, spadek wytrzymałości na ściskanie nie większy niż 20% po 150 cyklach zamrażania i odmrażania (F150); badanie wg normy PN-EN 206-1:2003,
- wodoszczelność – większa od 0,8MPa (W8),
- wskaźnik wodno-cementowy (w/c) – ma być mniejszy od 0,5.

Skład mieszanki betonowej powinien być ustalony zgodnie z normą PN-EN 206-1:2003 tak, aby przy najmniejszej ilości wody zapewnić szczelne ułożenie mieszanki w wyniku zagęszczania przez wibrowanie. Skład mieszanki betonowej ustala laboratorium Wykonawcy lub wytwórni betonów i wymaga on zatwierdzenia przez Inspektora nadzoru.

Stosunek poszczególnych frakcji kruszywa grubego ustalany doświadczalnie powinien odpowiadać najmniejszej jamistości.

Zawartość piasku w stosie okrucowym powinna być jak najmniejsza i jednocześnie zapewniać niezbędną urabialność przy zagęszczeniu przez wibrowanie oraz nie powinna być większa niż 42% przy kruszywie grubym do 16 mm.

Optymalną zawartość piasku w mieszance betonowej ustala się następująco:

- z ustalonym składem kruszywa grubego wykonuje się kilka (3÷5) mieszanek betonowych o ustalonym teoretycznie stosunku w/c i o wymaganej konsystencji zawierających różną, ale nie większą od dopuszczalnej, ilość piasku,
- za optymalną ilość piasku przyjmuje się taką, przy której mieszanka betonowa zagęszczona przez wibrowanie charakteryzuje się największą masą objętościową.

Wartość parametru A do wzoru Bolomey'a stosowanego do wyznaczenia wskaźnika w/c charakteryzującego mieszankę betonową należy określić doświadczalnie. Współczynnik ten wyznacza się na podstawie uzyskanych wytrzymałości betonu z mieszanek o różnych wartościach w/c (mniejszych i większych od wartości przewidywanej teoretycznie) wykonanych ze stosowanych materiałów. Dla teoretycznego ustalenia wartości wskaźnika w/c w mieszance można skorzystać z wartości parametru A podawanego w literaturze fachowej.

Maksymalne ilości cementu w zależności od klasy betonu są następujące:

- 400 kg/m<sup>3</sup> – dla betonu klas B-25 i B-30,
- 450 kg/m<sup>3</sup> – dla betonu klas B-35 i wyższych.

Przy projektowaniu składu mieszanki betonowej zagęszczanej przez wibrowanie i dojrzewającej w warunkach naturalnych (średnia temperatura dobową nie niższa niż 10 st. C), średnią wymaganą wytrzymałość na ściskanie należy określić jako równą  $1,3 R_b^G$ .

Zawartość powietrza w mieszance betonowej badana metodą ciśnieniową wg normy PN-EN 206-1:2003 nie powinna przekraczać:

- wartości 2% – w przypadku niestosowania domieszek napowietrzających,
- wartości 3,5÷5,5% – dla betonu narażonego na czynniki atmosferyczne, przy uziarnieniu kruszywa do 16 mm,
- wartości 4,5÷6,5% – dla betonu narażonego na stały dostęp wody przed zamarznięciem przy uziarnieniu kruszywa do 16 mm.

Konsystencja mieszanek betonowych powinna być nie rzadsza od plastycznej, oznaczonej w normie symbolem K-3. Sprawdzenie konsystencji mieszanki przeprowadza się podczas projektowania jej składu i następnie przy wytwarzaniu.

Dopuszcza się dwie metody badania:

- metodą Ve-Be,
- metodą stożka opadowego.

Różnice pomiędzy założoną konsystencją mieszanki a kontrolowaną metodami określonymi w normie PN-EN 206-1:2003 nie mogą przekraczać:

- $\pm 20\%$  wartości wskaźnika Ve-Be,
- $\pm 10$  mm przy pomiarze stożkiem opadowym.

Pomiaru konsystencji mieszanek K1 do K3 (wg normy PN-EN 206-1:2003) trzeba dokonać aparatem Ve-Be.

Dla konsystencji plastycznej K3 dopuszcza się na budowie pomiar przy pomocy stożka opadowego.

#### **2.4. Warunki przyjęcia na budowę materiałów i wyrobów do robót betonowych**

Materiały i wyroby do robót betonowych mogą być przyjęte na budowę, jeśli spełniają następujące warunki:

- są zgodne z ich wyszczególnieniem i charakterystyką podaną w dokumentacji projektowej i specyfikacji technicznej (szczegółowej),
- są właściwie opakowane, firmowo zamknięte (bez oznak naruszenia zamknięć) i oznakowane (pełna nazwa wyrobu, ewentualnie nazwa handlowa oraz symbol handlowy wyrobu),
- spełniają wymagane właściwości wskazane odpowiednimi dokumentami odniesienia,
- producent dostarczył dokumenty świadczące o dopuszczeniu do obrotu i powszechnego lub jednostkowego zastosowania wyrobów oraz karty techniczne (katalogowe) wyrobów lub firmowe wytyczne (zalecenia) stosowania wyrobów,
- spełniają wymagania wynikające z ich terminu przydatności do użycia.

Przyjęcie materiałów i wyrobów na budowę powinno być potwierdzone wpisem do dziennika budowy lub protokołem przyjęcia materiałów.

#### **2.5. Warunki przechowywania materiałów i wyrobów do robót betonowych**

Materiały i wyroby do robót betonowych powinny być przechowywane i magazynowane zgodnie z instrukcją producenta oraz wymaganiami odpowiednich dokumentów odniesienia tj. norm bądź aprobat technicznych.

Pomieszczenie magazynowe do przechowywania materiałów i wyrobów opakowanych powinno być kryte, suche oraz zabezpieczone przed zawilgoceniem, opadami atmosferycznymi, przemarzeniem i przed działaniem promieni słonecznych.

Wyroby konfekcjonowane powinny być przechowywane w oryginalnych, zamkniętych opakowaniach w temperaturze powyżej +5°C a poniżej +35°C. Wyroby pakowane w worki powinny być układane na paletach lub drewnianej wentylowanej podłodze, w ilości warstw nie większej niż 10.

Jeżeli nie ma możliwości poboru wody na miejscu wykonywania robót, to wodę należy przechowywać w szczelnych i czystych pojemnikach lub cysternach. Nie wolno przechowywać wody w opakowaniach po środkach chemicznych lub w takich, w których wcześniej przetrzymywano materiały mogące zmienić skład chemiczny wody.

### **3. WYMAGANIA DOTYCZĄCE SPRZĘTU, MASZYN I NARZĘDZI**

#### **3.1. Ogólne wymagania dotyczące sprzętu podano w ST „Wymagania ogólne”, Kod CPV 45000000-7, pkt 3**

#### **3.2. Sprzęt do wykonywania robót betonowych**

Wykonawca jest zobowiązany do używania takiego sprzętu i narzędzi, które nie spowodują niekorzystnego wpływu na jakość materiałów i wykonywanych robót oraz będą przyjazne dla środowiska.

##### **3.2.1. Dozowanie składników**

Dozatory muszą mieć aktualne świadectwo legalizacji. Składniki muszą być dozowane wagowo.

##### **3.2.2. Mieszanie składników**

Mieszanie składników musi odbywać się wyłącznie w betoniarkach o wymuszonym działaniu (zabrania się stosować mieszarek wolnospadowych).

##### **3.2.3. Transport mieszanki betonowej**

Do transportu zewnętrznego mieszanek betonowych należy stosować mieszalniki samochodowe (tzw. „gruszki”). Ilość „gruszek” należy dobrać tak, aby zapewnić wymaganą szybkość betonowania z uwzględnieniem odległości dowozu, czasu twardnienia betonu oraz koniecznej rezerwy w przypadku awarii samochodu. Niedozwolone jest stosowanie samochodów

skrzyniowych ani wywrotek.

#### **3.2.4. Podawanie mieszanki**

Do podawania mieszanek należy stosować pojemniki lub pompy do podawania mieszanek plastycznych. Dopuszcza się także przenośniki taśmowe jednosekcyjne do podawania mieszanki na odległość nie większą niż 10 m.

#### **3.2.5. Zagęszczanie**

Do zagęszczania mieszanki betonowej stosować wibratory wgłębne o częstotliwości min. 6000 drgań/min. z buławami o średnicy nie większej od 0,65 odległości między prętami zbrojenia krzyżującymi się w płaszczyźnie poziomej.

Belki i łąty wibracyjne stosowane do wyrównywania powierzchni betonu powinny charakteryzować się jednakowymi drganiami na całej długości.

### **4. WYMAGANIA DOTYCZĄCE TRANSPORTU**

#### **4.1. Ogólne wymagania dotyczące transportu podano w ST „Wymagania ogólne”, Kod CPV 45000000-7, pkt 4**

#### **4.2. Transport cementu i przechowywanie cementu – wg PN-EN 197-1:2002**

- Cement wysyłany w opakowaniu powinien być pakowany w worki papierowe WK co najmniej trzywarstwowe wg PN-EN 197-1:2002.
- Masa worka z cementem powinna wynosić  $50 \pm 2$  kg. Kolory rozpoznawcze worków oraz napisy na workach powinny być zgodne z PN-EN 197-1:2002.
- Dla cementu luzem należy stosować cementowagony i cementosamochody wyposażone we wsypy umożliwiające grawitacyjne napełnianie zbiorników i urządzenie do ładowania i wyładowania cementu. Cement wysyłany luzem powinien mieć identyfikator zawierający dane zgodnie z PN-EN 197-1:2002.
- Do każdej partii dostarczanego cementu powinien być dołączony dokument dostawy zawierający dane oraz sygnaturę odbiorczą kontroli jakości wg PN-B-197-1:2002.

#### **4.3. Magazynowanie kruszywa**

Kruszywo należy przechowywać na dobrze zagęszczonym i odwodnionym podłożu w warunkach zabezpieczających je przed rozfrakcjonowaniem, zanieczyszczeniem oraz zmieszaniem z kruszywem innych klas petrograficznych, asortymentów, marek i gatunków.

#### **4.4. Ogólne zasady transportu masy betonowej**

##### **4.4.1. Masę betonową należy transportować środkami nie powodującymi segregacji ani zmian w składzie masy w stosunku do stanu początkowego.**

Masę betonową można transportować mieszalnikami samochodowymi („gruzkami”). Ilość gruzek należy dobrać tak, aby zapewnić wymaganą szybkość betonowania z uwzględnieniem odległości dowozu, czasu twardnienia betonu oraz koniecznej rezerwy w przypadku awarii samochodu. Niedozwolone jest stosowanie samochodów skrzyniowych ani wywrotek.

##### **4.4.2. Czas trwania transportu i jego organizacja powinny zapewniać dostarczenie do miejsca, układania masy betonowej o takim stopniu ciekłości, jaki został ustalony dla danego sposobu zagęszczenia i rodzaju konstrukcji.**

Czas transportu i wbudowania mieszanki nie powinien być dłuższy niż:

- 90 minut przy temperaturze otoczenia  $+15^{\circ}\text{C}$
- 70 minut przy temperaturze otoczenia  $+20^{\circ}\text{C}$
- 30 minut przy temperaturze otoczenia  $+30^{\circ}\text{C}$

#### **4.5. Transport masy betonowej przenośnikami taśmowymi**

Dopuszcza się transportowanie przenośnikami taśmowymi przy zachowaniu następujących<sup>9</sup> warunków:

- masa betonowa powinna być co najmniej konsystencji plastycznej
- szybkość posuwu taśmy nie powinna być większa niż 1 m/s
- kąt pochylenia przenośnika nie powinien być większy niż 18° przy transporcie do góry i 12° przy transporcie w dół
- przenośnik powinien być wyposażony w urządzenie do równomiernego wysypywania masy oraz do zgarniania zaprawy i zaczynu z taśmy przy jej ruchu powrotnym przy czym zgarnięty materiał powinien być stopniowo wprowadzony do dostarczanej masy betonowej.

## **5. WYMAGANIA DOTYCZĄCE WYKONANIA ROBÓT**

### **5.1. Ogólne zasady wykonania robót**

Ogólne zasady wykonywania robót podano w ST „Wymagania ogólne”, Kod CPV 45000000-7, pkt 5. Wykonawca przedstawi Inspektorowi nadzoru do akceptacji projekt organizacji i harmonogram robót uwzględniające wszystkie warunki, w jakich będą wykonywane roboty betonowe oraz projekty deskowań i rusztowań.

### **5.2. Warunki przystąpienia do robót**

Rozpoczęcie robót betoniarskich może nastąpić na podstawie dostarczonego przez Wykonawcę szczegółowego programu i dokumentacji technologicznej (zaakceptowanej przez Inspektora nadzoru) obejmującej:

- wybór składników betonu,
- opracowanie receptur laboratoryjnych i roboczych,
- sposób wytwarzania mieszanki betonowej,
- sposób transportu mieszanki betonowej,
- kolejność i sposób betonowania,
- wskazanie przerw roboczych i sposobu łączenia betonu w tych przerwach,
- sposób pielęgnacji betonu,
- warunki rozformowania konstrukcji (deskowania),
- zestawienie koniecznych badań.

**Przed przystąpieniem do betonowania powinna być stwierdzona przez Inspektora nadzoru prawidłowość wykonania wszystkich robót poprzedzających betonowanie, a w szczególności:**

- prawidłowość wykonania deskowań, rusztowań, usztywnień pomostów itp.,
- prawidłowość wykonania zbrojenia,
- zgodność rzędnych z projektem,
- czystość deskowania oraz obecność wkładek dystansowych zapewniających wymaganą wielkość otuliny,
- przygotowanie powierzchni betonu uprzednio ułożonego w miejscu przerwy roboczej,
- prawidłowość wykonania wszystkich robót zanikających, między innymi wykonania przerw dylatacyjnych, warstw izolacyjnych, itp.,
- prawidłowość rozmieszczenia i niezmiennosc kształtu elementów wbudowanych w betonową konstrukcję (kanałów, wpustów, sączków, kotw, rur itp.),
- gotowość sprzętu i urządzeń do prowadzenia betonowania.

Roboty betoniarskie muszą być wykonane zgodnie z wymaganiami norm: PN-EN 206-1:2003 i PN-B-06251.

Betonowanie można rozpocząć po uzyskaniu zezwolenia Inspektora nadzoru potwierdzonego wpisem do dziennika budowy.

### **5.3. Wytwarzanie, podawanie i układanie mieszanki betonowej**

Wytwarzanie mieszanki betonowej powinno odbywać się wyłącznie w wyspecjalizowanym zakładzie produkcji betonu, który może zapewnić żądane w ST wymagania.

Dozowanie składników do mieszanki betonowej powinno być dokonywane wyłącznie wagowo z dokładnością:

- $\pm 2\%$  – przy dozowaniu cementu i wody,
- $\pm 3\%$  – przy dozowaniu kruszywa.

Dozatory muszą mieć aktualne świadectwo legalizacji.

Wagi powinny być kontrolowane co najmniej raz w roku.

Urządzenia dozujące wodę i płynne domieszki powinny być sprawdzane co najmniej raz w miesiącu. Przy dozowaniu składników powinno się uwzględniać korektę związaną ze zmiennym zawilgoceniem kruszywa.

Czas mieszania należy ustalić doświadczalnie, jednak nie powinien on być krótszy niż 2 minuty.

Do podawania mieszanek betonowych należy stosować pojemniki o konstrukcji umożliwiającej łatwe ich opróżnianie lub pompy przystosowanej do podawania mieszanek plastycznych. Przy stosowaniu pomp wymaga się sprawdzenia ustalonej konsystencji mieszanki betonowej przy wylocie.

Mieszanki betonowej nie należy zrzucać z wysokości większej niż 0,75 m od powierzchni, na którą spada. W przypadku, gdy wysokość ta jest większa, należy mieszankę podawać za pomocą rynny zsykowej (do wysokości 3,0 m) lub leja zsykowego teleskopowego (do wysokości 8,0 m).

Przy wykonywaniu elementów konstrukcji monolitycznych należy przestrzegać wymogów dokumentacji technologicznej, która powinna uwzględniać następujące zalecenia:

- w fundamentach, ścianach i ramach mieszankę betonową należy układać bezpośrednio z pojemnika lub rurociągu pompy bądź też za pośrednictwem rynny warstwami o grubości do 40 cm, zagęszczając wibratorami wgłębnymi,
- przy wykonywaniu płyt mieszankę betonową należy układać bezpośrednio z pojemnika lub rurociągu pompy,
- przy betonowaniu oczepów, gzymsów, wsporników, zamków i stref przydylatacyjnych stosować wibratory wgłębne.

Przy zagęszczeniu mieszanki betonowej należy spełniać następujące warunki:

- wibratory wgłębne stosować o częstotliwości min. 6000 drgań na minutę, z buławami o średnicy nie większej niż 0,65 odległości między prętami zbrojenia leżącymi w płaszczyźnie poziomej,
- podczas zagęszczania wibratorami wgłębnymi nie wolno dotykać zbrojenia buławą wibratora,
- podczas zagęszczania wibratorami wgłębnymi należy zagłębiać buławę na głębokość 5÷8 cm w warstwę poprzednią i przytrzymać buławę w jednym miejscu w czasie 20÷30 s., po czym wyjmować powoli w stanie wibrującym,
- kolejne miejsca zagłębienia buławy powinny być od siebie oddalone o 1,4 R, gdzie R jest promieniem skutecznego działania wibratora; odległość ta zwykle wynosi 0,3÷0,5 m,
- belki (ławy) wibracyjne powinny być stosowane do wyrównania powierzchni betonu płyt pomostów i charakteryzować się jednakowymi drganiami na całej długości;
- czas zagęszczania wibratorem powierzchniowym lub belką (łata) wibracyjną w jednym miejscu powinien wynosić od 30 do 60 s.,
- zasięg działania wibratorów przyczepnych wynosi zwykle od 20 do 50 cm w kierunku głębokości i od 1,0 do 1,5 m w kierunku długości elementu; rozstaw wibratorów należy ustalić doświadczalnie tak, aby nie powstawały martwe pola.

Przerwy w betonowaniu należy sytuować w miejscach uprzednio przewidzianych i uzgodnionych z Projektantem.

Ukształtowanie powierzchni betonu w przerwie roboczej powinno być uzgodnione w Projektantem, a w prostszych przypadkach można się kierować zasadą, że powinna ona być prostopadła do powierzchni elementu.

Powierzchnia betonu w miejscu przerywania betonowania powinna być starannie przygotowana do połączenia betonu stwardniałego ze świeżym przez usunięcie z powierzchni betonu stwardniałego, luźnych okruchów betonu oraz warstwy szkliva cementowego oraz zwilżenie wodą.

Powyższe zabiegi należy wykonać bezpośrednio przed rozpoczęciem betonowania.

W przypadku przerwy w układaniu betonu zagęszczanym przez wibrowanie wznowienie betonowania nie powinno się odbyć później niż w ciągu 3 godzin lub po całkowitym stwardnieniu betonu. Jeżeli temperatura powietrza jest wyższa niż 20 st. C, czas trwania przerwy nie powinien przekraczać 2 godzin.

Po wznowieniu betonowania należy unikać dotykania wibratorem deskowania, zbrojenia i poprzednio ułożonego betonu.

W przypadku, gdy betonowanie konstrukcji wykonywane jest także w nocy, konieczne jest wcześniejsze przygotowanie odpowiedniego oświetlenia, zapewniającego prawidłowe wykonawstwo robót i dostateczne warunki bezpieczeństwa pracy.

#### **5.4. Warunki atmosferyczne przy układaniu mieszanki betonowej i wiązaniu betonu**

Betonowanie konstrukcji należy wykonywać wyłącznie w temperaturach nie niższych niż plus 5 st. C, zachowując warunki umożliwiające uzyskanie przez beton wytrzymałości co najmniej 15 MPa przed pierwszym zamarznięciem. Uzyskanie wytrzymałości 15 MPa powinno być zbadane na próbkach przechowywanych w takich samych warunkach, jak zabetonowana konstrukcja.

W wyjątkowych przypadkach dopuszcza się betonowanie w temperaturze do -5 st. C, jednak wymaga to zgody Inspektora nadzoru oraz zapewnienia temperatury mieszanki betonowej +20 st. C w chwili układania i zabezpieczenia uformowanego elementu przed utratą ciepła w czasie co najmniej 7 dni. Temperatura mieszanki betonowej w chwili opróżniania betoniarki nie powinna być wyższa niż 35 st. C.

Niedopuszczalne jest kontynuowanie betonowania w czasie ulewnego deszczu, należy wówczas zabezpieczyć miejsce robót za pomocą mat lub folii.

#### **5.5. Pielęgnacja betonu**

Bezpośrednio po zakończeniu betonowania zaleca się przykrycie powierzchni betonu lekkimi wodoszczelnymi osłonami zapobiegającymi odparowaniu wody z betonu i chroniącymi beton przed deszczem i nasłonecznieniem.

Przy temperaturze otoczenia wyższej niż +5 st. C należy nie później niż po 12 godz. od zakończenia betonowania rozpocząć pielęgnację wilgotnościową betonu i prowadzić ją co najmniej przez 7 dni (przez polewanie co najmniej 3 razy na dobę).

Przy temperaturze otoczenia +15 st. C i wyższej beton należy polewać w ciągu pierwszych 3 dni co 3 godziny w dzień i co najmniej 1 raz w nocy, a w następne dni co najmniej 3 razy na dobę.

Woda stosowana do polewania betonu powinna spełniać wymagania normy PN-EN 1008-1:2004.

W czasie dojrzewania betonu elementy powinny być chronione przed uderzeniami i drganiami przynajmniej do chwili uzyskania przez niego wytrzymałości na ściskanie co najmniej 15 MPa.

#### **5.6. Wykańczanie powierzchni betonu**

Dla powierzchni betonu obowiązują następujące wymagania:

- wszystkie betonowe powierzchnie muszą być gładkie i równe, bez zagłębień między ziarnami kruszywa, przełomami i wybrzuszeniami ponad powierzchnię,
- pęknięcia i rysy są niedopuszczalne,
- wypukłości i wgłębienia nie powinny być większe niż 2 mm.

Ostre krawędzie betonu po rozdeskowaniu powinny być oszlifowane. Jeżeli dokumentacja projektowa nie przewiduje specjalnego wykończenia powierzchni betonowych konstrukcji, to bezpośrednio po rozebraniu deskowań należy wszystkie wystające nierówności wyrównać za pomocą tarcz karborundowych i czystej wody.

Wyklucza się szpachlowanie konstrukcji po rozdeskowaniu.

#### **5.7. Rusztowania**

Rusztowania należy wykonać na podstawie projektu technologicznego opracowanego przez Wykonawcę w ramach ceny kontraktowej i uzgodnionej z Inspektorem nadzoru. Rusztowania



mogą być wykonane z elementów drewnianych lub stalowych.

Rusztowania powinny w czasie ich eksploatacji zapewnić sztywność i niezmienność układu geometrycznego i bezpieczeństwo konstrukcji.

Wykonanie rusztowań powinno uwzględniać „podniesienie wykonawcze” związane za strzałką konstrukcji oraz ugięciem i osiadaniem rusztowań pod wpływem ciężaru układanego betonu.

Wykonawca powinien przedłożyć Inspektorowi nadzoru do akceptacji szczegółowe rysunki robocze rusztowań.

Całkowita rozbiórka rusztowań może nastąpić po osiągnięciu przez beton wytrzymałości wymaganej przez PN-B-06251. Rusztowanie należy rozbiierać stopniowo, pod ścisłym nadzorem, unikając jednoczesnego usunięcia większej liczby podpór. Terminy rozdeskowania konstrukcji należy ustalić według PN-B-06251.

## **5.8. Deskowania**

Deskowania dla podstawowych elementów konstrukcji obiektu (ustroju nośnego, podpór) należy wykonać według projektu technologicznego deskowania, opracowanego na podstawie obliczeń statyczno-wytrzymałościowych.

Projekt opracuje Wykonawca w ramach ceny kontraktowej i uzgadnia z Projektantem.

Konstrukcja deskowań powinna być sprawdzana na siły wywołane parciem świeżej masy betonowej i uderzeniami przy jej wylewaniu z pojemników oraz powinna uwzględniać:

- szybkość betonowania,
- sposób zagęszczania,
- obciążenia pomostami roboczymi.

Konstrukcja deskowania powinna spełniać następujące warunki:

- zapewniać odpowiednią sztywność i niezmienność kształtu konstrukcji,
- zapewniać jednorodną powierzchnię betonu,
- zapewniać odpowiednią szczelność,
- zapewniać łatwy ich montaż i demontaż oraz wielokrotność użycia,
- wykazywać odporność na deformację pod wpływem warunków atmosferycznych.

Deskowania zaleca się wykonywać ze sklejki. W uzasadnionych przypadkach na część deskowań można użyć desek z drzew iglastych III lub IV klasy. Minimalna grubość desek wynosi 32 mm.

Deski powinny być jednostronnie strugane i przygotowane do łączenia na wpust i pióro. Styki, gdzie nie można zastosować połączenia na pióro i wpust, należy uszczelnić taśmami z tworzyw sztucznych albo pianką. Należy zwrócić szczególną uwagę na uszczelnienie styków ścian z dnem deskowania oraz styków deskowań belek i poprzecznic.

Sfazowania należy wykonywać zgodnie z dokumentacją projektową.

Belki gzymsowe oraz gzymsy wykonywane razem z pokrywami okapowymi muszą być wykonywane w deskowaniu z zastosowaniem wykładzin.

Otwory w konstrukcji i osadzanie elementów typu odcinki rur, łączniki należy wykonać wg wymagań dokumentacji projektowej.

## **6. KONTROLA JAKOŚCI ROBÓT**

### **6.1. Ogólne zasady kontroli jakości robót podano w ST „Wymagania ogólne”, Kod CPV 45000000-7, pkt 6.**

### **6.2. Badania kontrolne betonu**

Dla określenia wytrzymałości betonu wbudowanego w konstrukcję należy w trakcie betonowania pobierać próbki kontrolne w postaci kostek sześciennych o boku 15 cm w liczbie nie mniejszej niż:

- 1 próbka na 100 zarobów,

- 1 próbka na 50 m<sup>3</sup> betonu,
- 3 próbki na dobę,
- 6 próbek na partię betonu.

Próbki pobiera się losowo po jednej, równomiernie w okresie betonowania, a następnie przechowuje się, przygotowuje i bada w okresie 28 dni zgodnie z normą PN-B-06250.

Jeżeli próbki pobrane i badane jak wyżej wykażą wytrzymałość niższą od przewidzianej dla danej klasy betonu, należy przeprowadzić badania próbek wyciętych z konstrukcji.

Jeżeli wyniki tych badań będą pozytywne, to beton należy uznać za odpowiadający wymaganej klasie betonu.

W przypadku niespełnienia warunków wytrzymałości betonu na ściskanie po 28 dniach dojrzewania, dopuszcza się w uzasadnionych przypadkach, za zgodą Inspektora nadzoru, spełnienie tego warunku w okresie późniejszym, lecz nie dłuższym niż 90 dni.

Dopuszcza się pobieranie dodatkowych próbek i badanie wytrzymałości betonu na ściskanie w okresie krótszym niż od 28 dni.

Dla określenia nasiąkliwości betonu należy pobrać przy stanowisku betonowania co najmniej jeden raz w okresie betonowania obiektu oraz każdorazowo przy zmianie składników betonu, sposobu układania i zagęszczania po 3 próbki o kształcie regularnym lub po 5 próbek o kształcie nieregularnym, zgodnie z normą PN-EN 206-1:2003.

Próbki trzeba przechowywać w warunkach laboratoryjnych i badać w okresie 28 dni zgodnie z normą PN-EN 206-1:2003.

Nasiąkliwość zaleca się również badać na próbkach wyciętych z konstrukcji.

Dla określenia mrozoodporności betonu należy pobrać przy stanowisku betonowania co najmniej jeden raz w okresie betonowania obiektu oraz każdorazowo przy zmianie składników i sposobu wykonywania betonu po 12 próbek regularnych o minimalnym wymiarze boku lub średnicy próbki 100 mm. Próbki należy przechowywać w warunkach laboratoryjnych i badać w okresie 90 dni zgodnie z normą PN-EN 206-1:2003.

Zaleca się badać mrozoodporność na próbkach wyciętych z konstrukcji.

Przy stosowaniu metody przyśpieszonej wg normy PN-EN 206-1:2003 liczba próbek reprezentujących daną partię betonu może być zmniejszona do 6, a badanie należy przeprowadzić w okresie 28 dni.

Wymagany stopień wodoszczelności sprawdza się, pobierając co najmniej jeden raz w okresie betonowania obiektu oraz każdorazowo przy zmianie składników i sposobu wykonywania betonu po 6 próbek regularnych o grubości nie większej niż 160 mm i minimalnym wymiarze boku lub średnicy 100 mm.

Próbki przechowywać należy w warunkach laboratoryjnych i badać w okresie 28 dni wg normy PN-EN 206-1:2003.

Dopuszcza się badanie wodoszczelności na próbkach wyciętych z konstrukcji.

Na Wykonawcy spoczywa obowiązek zapewnienia wykonania badań laboratoryjnych (przez własne laboratoria lub inne uprawnione) przewidzianych normą PN-B-06250, a także gromadzenie, przechowywanie i okazywanie Inspektorowi nadzoru wszystkich wyników badań dotyczących jakości betonu i stosowanych materiałów.

Jeżeli beton poddany jest specjalnym zabiegom technologicznym, należy opracować plan kontroli jakości betonu dostosowany do wymagań technologii produkcji. W planie kontroli powinny być uwzględnione badania przewidziane aktualną normą i niniejszą ST oraz ewentualnie inne, konieczne do potwierdzenia prawidłowości zastosowanych zabiegów technologicznych.

Badania powinny obejmować:

- badanie składników betonu,
- badanie mieszanki betonowej,
- badanie betonu.

#### **Zestawienie wymaganych badań wg PN-EN 206-1:2003:**

	Rodzaj badania	Metoda badania według	Termin lub częstość badania
<b>SKŁADNIKI BETONU</b>	1) Badanie cementu – czasu wiązania – stałość objętości – obecności grudek – wytrzymałości	PN-EN 196-3:2006 j.w. PN-EN 196-6:1997 PN-EN 196-1:2006	Bezpośrednio przed użyciem każdej dostarczonej partii
	2) Badanie kruszywa – składu ziarnowego – kształtu ziaren – zawartości pyłów – zawartości zanieczyszczeń – wilgotności	PN-EN 933-1:2000 PN-EN 933-3:1999 PN-EN 933-9:2001 PN-EN 933-7:2000 PN-EN 1097-6:2002	j.w.
	3) Badanie wody	PN-EN 1008-1:2004	Przy rozpoczęciu robót i w przypadku stwierdzenia zanieczyszczenia
	4) Badanie dodatków i domieszek	PN-EN 480 i Aprobata Techniczna	
<b>MIESZANKA BETONOWA</b>	Urabialność	PN-EN 206-1:2003	Przy rozpoczęciu robót
	Konsystencja	j.w.	Przy projektowaniu recepty i 2 razy na zmianę roboczą
	Zawartość powietrza	j.w.	j.w.
<b>BETON</b>	1) Wytrzymałość na ściskanie na próbkach	j.w.	Po ustaleniu recepty i po wykonaniu każdej partii betonu
	2) Wytrzymałość na ściskanie – badania nieniszczące	PN-B-06261	W przypadkach technicznie uzasadnionych
	3) Nasiąkliwość	PN-EN 206-1:2003	Po ustaleniu recepty, 3 razy w okresie wykonywania konstrukcji i raz na 5000 m <sup>3</sup> betonu
	4) Mrozoodporność	j.w.	j.w.
	5) Przepuszczalność wody	j.w.	j.w.

### 6.3. Kontrola deskowań i rusztowań

Badania elementów rusztowań należy przeprowadzić w zależności od użytego materiału zgodnie z:

- PN-M-47900-2:1996 w przypadku elementów stalowych,
- PN-B-03163:1998 w przypadku konstrukcji drewnianych.

Każde deskowanie powinno być odebrane. Przedmiotem sprawdzenia w czasie odbioru powinny być:

- klasy drewna i jego wady (sęki)
- szczelność deskowań w płaszczyznach i narożach wklęsłych
- poziom górnej krawędzi i powierzchni deskowania przed i po betonowaniu.

Dopuszcza się następujące odchyłki deskowań w stosunku do wielkości założonych w projekcie technologicznym deskowań:

- a) rozstaw żeber  $\pm 0,5\%$ , lecz nie więcej niż o 2 cm,
- b) odchylenie deskowań od prostoliniowości lub od płaszczyzny o 0,1%,
- c) różnice w grubości desek  $\pm 0,2$  cm,

- d) odchylenie ścian od pionu o  $\pm 0,2\%$ , lecz nie więcej niż 0,5 cm,
- e) wybrzuszenie powierzchni o  $\pm 0,2$  cm, na odcinku 3 m,
- f) odchyłki wymiarów wewnętrznych deskowań (przekrojów betonowych):
  - 0,2% wysokości, lecz nie więcej niż – 0,5 cm,
  - + 0,5% wysokości, lecz nie więcej niż + 2 cm,
  - - 0,2% grubości (szerokości), lecz nie więcej niż + 0,5 cm.

W każdym rusztowaniu w czasie odbioru należy sprawdzić:

- rodzaj materiału (klasę drewna – nie należy stosować do rusztowań klasy niższej niż K27),
- łączniki i złącza,
- poziomy górnych krawędzi przed obciążeniem i po obciążeniu oraz krawędzie dolne,
- efektywność stężeń,
- przygotowanie podłoża i sposób przekazywania nacisków na podłoże.

Rusztowania i deskowania powinny być przedmiotem bieżącej kontroli geodezyjnej podczas ich budowy, w czasie betonowania oraz demontażu (sprawdzenie wpływu zdjęcia rusztowań i deskowań na odkształcenia konstrukcji nośnej).

## **7. WYMAGANIA DOTYCZĄCE PRZEDMIARU I OBMIARU ROBÓT**

**7.1. Ogólne zasady obmiaru robót podano w ST „Wymagania ogólne”, Kod CPV 45000000-7, pkt 7**

### **7.2. Szczegółowe zasady obmiaru robót betonowych**

Objętość konstrukcji betonowej lub żelbetowej oblicza się w m<sup>3</sup> (metr sześcienny). Do obliczenia ilości przedmiarowej lub obmiarowej przyjmuje się wymiary według dokumentacji projektowej. Z kubatury nie potrąca się rowków, skosów o przekroju równym lub mniejszym od 6 cm<sup>2</sup>.

## **8. SPOSÓB ODBIORU ROBÓT**

**8.1. Ogólne zasady odbioru robót podano w ST „Wymagania ogólne”, Kod CPV 45000000-7, pkt 8**

### **8.2. Odbiór robót zanikających lub ulegających zakryciu**

W trakcie odbioru należy przeprowadzić badania wymienione w pkt. 6 niniejszej specyfikacji.

Jeżeli wszystkie pomiary i badania dały wynik pozytywny można uznać, że roboty betoniarskie zostały wykonane zgodnie z dokumentacją projektową oraz specyfikacją techniczną (szczegółową).

Jeżeli chociaż jeden wynik badania jest negatywny roboty należy uznać za niezgodne z wymaganiami. W takim przypadku należy ustalić zakres prac koniecznych do usunięcia nieprawidłowości. Po wykonaniu ustalonego zakresu prac należy przedstawić je do ponownego odbioru.

Wszystkie ustalenia związane z dokonaniem odbioru robót ulegających zakryciu należy zapisać w dzienniku budowy lub protokole podpisanym przez przedstawicieli inwestora (inspektor nadzoru) i wykonawcy (kierownik budowy).

### **8.3. Odbiór częściowy**

Odbiór częściowy polega na ocenie ilości i jakości wykonanej części robót. Odbioru częściowego robót dokonuje się dla zakresu określonego w dokumentach umownych, według zasad jak przy odbiorze ostatecznym robót.

Celem odbioru częściowego jest wczesne wykrycie ewentualnych usterek w realizowanych robotach i ich usunięcie przed odbiorem końcowym.

Odbiór częściowy robót jest dokonywany przez inspektora nadzoru w obecności kierownika<sup>16</sup> budowy.

Protokół odbioru częściowego jest podstawą do dokonania częściowego rozliczenia robót, jeżeli taką formę przewiduje.

#### **8.4. Odbiór ostateczny (końcowy)**

Odbiór końcowy stanowi ostateczną ocenę rzeczywistego wykonania robót w odniesieniu do ich zakresu (ilości), jakości i zgodności z dokumentacją projektową.

Odbiór ostateczny przeprowadza komisja powołana przez zamawiającego, na podstawie przedłożonych dokumentów, wyników badań oraz dokonanej oceny wizualnej.

Zasady i terminy powoływania komisji oraz czas jej działania powinna określać umowa.

#### **Wykonawca robót obowiązany jest przedłożyć komisji następujące dokumenty:**

- dokumentację projektową z naniesionymi zmianami dokonanymi w toku wykonywania robót,
- szczegółowe specyfikacje techniczne ze zmianami wprowadzonymi w trakcie wykonywania robót,
- dziennik budowy i książki obmiarów z zapisami dokonywanymi w toku prowadzonych robót, protokoły kontroli spisywane w trakcie wykonywania prac,
- dokumenty świadczące o dopuszczeniu do obrotu i powszechnego zastosowania użytych materiałów i wyrobów budowlanych,
- protokoły odbiorów robót ulegających zakryciu i odbiorów częściowych,
- wyniki badań laboratoryjnych i ekspertyz.

W toku odbioru komisja obowiązana jest zapoznać się z przedłożonymi dokumentami, przeprowadzić badania zgodnie z wytycznymi podanymi w pkt. 6 niniejszej ST, porównać je z wymaganiami podanymi w dokumentacji projektowej i niniejszej specyfikacji technicznej robót betoniarskich (szczegółowej), opracowanej dla odbieranego przedmiotu zamówienia, oraz dokonać oceny wizualnej.

Konstrukcje betonowe i żelbetowe powinny być odebrane, jeżeli wszystkie wyniki badań są pozytywne, a dostarczone przez wykonawcę dokumenty są kompletne i prawidłowe pod względem merytorycznym.

Jeżeli chociażby jeden wynik badań był negatywny konstrukcje nie powinny być odebrane. W takim przypadku należy wybrać jedno z następujących rozwiązań:

- jeżeli to możliwe należy ustalić zakres prac korygujących, usunąć nieprawidłowości wykonania konstrukcji w stosunku do wymagań określonych w dokumentacji projektowej i niniejszej specyfikacji technicznej (szczegółowej) i przedstawić je ponownie do odbioru,
- jeżeli odchylenia od wymagań nie zagrażają bezpieczeństwu użytkownika i trwałości konstrukcji zamawiający może wyrazić zgodę na dokonanie odbioru końcowego z jednoczesnym obniżeniem wartości wynagrodzenia w stosunku do ustaleń umownych.
- w przypadku, gdy nie są możliwe podane wyżej rozwiązania, wykonawca zobowiązany jest usunąć wadliwie wykonany element konstrukcyjny, wykonać go ponownie i powtórnie zgłosić do odbioru.

W przypadku niekompletności dokumentów odbiór może być dokonany po ich uzupełnieniu.

Z czynności odbioru sporządza się protokół podpisany przez przedstawicieli zamawiającego i wykonawcy. Protokół powinien zawierać:

- ustalenia podjęte w trakcie prac komisji,
- ocenę wyników badań,
- wykaz wad i usterek ze wskazaniem sposobu ich usunięcia,
- stwierdzenie zgodności lub niezgodności wykonania konstrukcji z zamówieniem.

Protokół odbioru końcowego jest podstawą do dokonania rozliczenia końcowego pomiędzy zamawiającym a wykonawcą.

#### **8.5. Odbiór po upływie okresu rękojmi i gwarancji**

Celem odbioru po okresie rękojmi i gwarancji jest ocena stanu konstrukcji betonowej lub żelbetowej po użytkowaniu w tym okresie oraz ocena wykonywanych w tym okresie ewentualnych robót poprawkowych, związanych z usuwaniem zgłoszonych wad.

Odbiór po upływie okresu rękojmi i gwarancji jest dokonywany na podstawie oceny wizualnej konstrukcji, z uwzględnieniem zasad opisanych w pkt. 8.4. „Odbiór ostateczny (końcowy)”.

Pozytywny wynik odbioru pogwarancyjnego jest podstawą do zwrotu kaucji gwarancyjnej; negatywny do ewentualnego dokonania potrąceń wynikających z obniżonej jakości robót.

Przed upływem okresu gwarancyjnego zamawiający powinien zgłosić wykonawcy wszystkie zauważone wady w wykonanych robotach betoniarskich.

## **9. PODSTAWA ROZLICZENIA ROBÓT PODSTAWOWYCH, TYMCZASOWYCH I PRAC TOWARZYSZĄCYCH**

### **9.1. Ogólne ustalenia dotyczące podstawy rozliczenia robót podano w ST „Wymagania ogólne”, Kod CPV 45000000-7, pkt 9**

#### **9.2. Zasady rozliczenia i płatności**

Rozliczenie robót betoniarskich może być dokonane jednorazowo po wykonaniu pełnego zakresu robót i ich końcowym odbiorze lub etapami określonymi w umowie, po dokonaniu odbiorów częściowych robót.

Ostateczne rozliczenie umowy pomiędzy zamawiającym a wykonawcą następuje po dokonaniu odbioru pogwarancyjnego.

Podstawę rozliczenia oraz płatności wykonywanego i odebranego zakresu robót betoniarskich stanowi wartość tych robót obliczona na podstawie:

- określonych w dokumentach umownych (ofercie) cen jednostkowych i ilości robót zaakceptowanych przez zamawiającego lub
- ustalonej w umowie kwoty ryczałtowej za określony zakres robót.

#### **Ceny jednostkowe wykonania 1 m<sup>3</sup> konstrukcji betonowych lub żelbetonowych lub kwoty ryczałtowe uwzględniają:**

- przygotowanie stanowiska roboczego,
- dostarczenie do stanowiska roboczego materiałów, narzędzi i sprzętu,
- obsługę sprzętu,
- montaż rusztowań z pomostami i deskowań,
- przygotowanie mieszanki betonowej wraz z wbudowaniem w konstrukcję oraz z zagęszczeniem i pielęgnacją,
- wykonanie przerw dylatacyjnych,
- wykonanie w konstrukcji wszystkich wymaganych projektem otworów, jak również osadzenie potrzebnych zakotwień, marek, rur itp.,
- demontaż deskowań, rusztowań i pomostów wraz z ich oczyszczeniem,
- oczyszczenie stanowiska pracy i usunięcie, będących własnością wykonawcy, materiałów rozbiórkowych i urządzeń,
- wykonanie badań i pomiarów kontrolnych standardowych,
- koszty pośrednie, zysk kalkulacyjny i ryzyko.

Cena jednostkowa i kwota ryczałtowa nie obejmuje podatku VAT.

## **10. DOKUMENTY ODNIESIENIA**

### **10.1. Normy**

1. PN-EN 196-1:2006

Metody badania cementu. Część 1: Oznaczanie wytrzymałości.

2. PN-EN 196-2:2006

Metody badania cementu. Część 2: Analiza chemiczna cementu.

3. PN-EN 196-3:2006

Metody badania cementu. Część 3: Oznaczanie czasu wiązania i stałości objętości.

4. PN-EN 196-6:1997  
Metody badania cementu. Część 6: Oznaczanie stopnia zmielenia.
5. PN-EN 197-1:2002  
Cement. Część 1: Skład, wymagania i kryteria zgodności dla cementu powszechnego użytku.
6. PN-EN 197-1:2002/A1:2005  
– jw. –
7. PN-EN 197-2:2002  
Cement. Część 2: Ocena zgodności.
8. PN-EN 932-1:1999  
Badania podstawowych właściwości kruszyw – Część 1: Metody pobierania próbek.
9. PN-EN 932-2:2001  
Badania podstawowych właściwości kruszyw – Część 2: Metody pomniejszania próbek laboratoryjnych.
10. PN-EN 932-3:1999  
Badania podstawowych właściwości kruszyw – Część 3: Procedura i terminologia uproszczonego opisu petrograficznego.
11. PN-EN 932-3:1999/A1:2004  
– jw. –
12. PN-EN 932-5:2001  
Badania podstawowych właściwości kruszyw – Część 5: Wyposażenie podstawowe i wzorcowanie.
13. PN-EN 932-6:2002  
Badania podstawowych właściwości kruszyw – Część 6: Definicje powtarzalności i odtwarzalności.
14. PN-EN 933-1:2000  
Badanie geometrycznych właściwości kruszyw – Część 1: Oznaczenie składu ziarnowego – Metoda przesiewowa.
15. PN-EN 933-1:2000/A1:2006  
– jw. –
16. PN-EN 933-2:1999  
Badanie geometrycznych właściwości kruszyw – Część 2: Oznaczenie składu ziarnowego – Nominalne wymiary otworów sit badawczych.
17. PN-EN 933-3:1999  
Badania geometrycznych właściwości kruszyw – Część 3: Oznaczanie kształtu ziaren za pomocą wskaźnika płaskości.
18. PN-EN 933-3:1999/A1:2004  
– jw. –
19. PN-EN 933-4:2001  
Badanie geometrycznych właściwości kruszyw – Część 4: Oznaczanie kształtu ziaren – Wskaźnik kształtu.
20. PN-EN 933-5:2000  
Badanie geometrycznych właściwości kruszyw – Część 5: Oznaczenie procentowej zawartości ziaren o powierzchniach powstałych w wyniku przekruszenia lub łamania kruszyw grubych.
21. PN-EN 933-5:2000/A1:2005  
– jw. –
22. PN-EN 933-6:2002  
Badanie geometrycznych właściwości kruszyw – Część 6: Ocena właściwości powierzchni  $\tau_9$   
Wskaźnik przepływu kruszyw.

23. PN-EN 933-6:2002/AC:2004  
– jw. –
24. PN-EN 933-7:2000  
Badanie geometrycznych właściwości kruszyw – Część 7: Oznaczenie zawartości muszli – Zawartość procentowa muszli w kruszywach grubych.
25. PN-EN 933-8:2001  
Badanie geometrycznych właściwości kruszyw – Część 8: Ocena zawartości drobnych cząstek – Badanie wskaźnika piaskowego.
26. PN-EN 933-9:2001  
Badanie geometrycznych właściwości kruszyw – Część 9: Ocena zawartości drobnych cząstek – Badanie błękitem metylenowym.
27. PN-EN 933-10:2002  
Badanie geometrycznych właściwości kruszyw – Część 10: Ocena zawartości drobnych cząstek – Uziarnienie wypełniaczy (przesiewanie w strumieniu powietrza).
28. PN-EN 1097-3:2000  
Badanie mechanicznych i fizycznych właściwości kruszyw – Część 3: Oznaczanie gęstości nasypowej i jamistości.
29. PN-EN 1097-6:2002  
Badanie mechanicznych i fizycznych właściwości kruszyw – Część 6: Oznaczanie gęstości ziaren i nasiąkliwości.
30. PN-EN 1097-6:2002/AC:2004  
– jw. –
31. PN-EN 1097-6:2002/Ap1:2005  
– jw. –
32. PN-EN 1097-6:2002/A1:2006  
– jw. –
33. PN-EN 12620:2004  
Kruszywa do betonu.
34. PN-EN 12620:2004/AC:2004  
– jw. –
35. PN-EN 934-2:2002  
Domieszki do betonu, zaprawy i zaczynu. Domieszki do betonu. Definicje i wymagania.
36. PN-EN 934-2:2002/A1:2005  
– jw. –
37. PN-EN 934-2:2002/A2:2006  
– jw. –
38. PN-EN 480-1:1999  
Domieszki do betonu, zaprawy i zaczynu. Metody badań. Część 1: Beton wzorcowy i zaprawa wzorcowa do badania.
39. PN-EN 480-1:2006(u)  
– jw. –
40. PN-EN 480-2:2006  
Domieszki do betonu, zaprawy i zaczynu. Metody badań. Część 2: Oznaczanie czasu wiązania.
41. PN-EN 480-4:2006(u)  
Domieszki do betonu, zaprawy i zaczynu. Metody badań. Część 4: Oznaczanie ilości wody wydzielającej się samoczynnie z mieszanki betonowej.
42. PN-EN 480-5:2006(u)  
Domieszki do betonu, zaprawy i zaczynu. Metody badań. Część 5: Oznaczanie absorpcji



kapilarnej.

43. PN-EN 480-6:2006(u)

Domieszki do betonu, zaprawy i zaczynu. Metody badań. Część 6: Analiza w podczerwieni.

44. PN-EN 480-8:1999

Domieszki do betonu, zapraw i zaczynu. Metody badań. Część 8: Oznaczanie umownej zawartości suchej substancji.

45. PN-EN 480-10:1999

Domieszki do betonu, zaprawy i zaczynu. Metody badań. Część 10: Oznaczanie zawartości chlorków rozpuszczalnych w wodzie.

46. PN-EN 480-12:2006(u)

Domieszki do betonu, zaprawy i zaczynu. Metody badań. Część 12: Oznaczanie zawartości alkaliów w domieszkach.

47. PN-EN 1008-1:2004

Woda zarobowa do betonu. Część 1: Specyfikacja pobierania próbek, badanie i ocena przydatności wody zarobowej do betonu, w tym wody odzyskanej z procesów produkcji betonu.

48. PN-EN 206-1:2003

Beton. Część 1: Wymagania, właściwości, produkcja i zgodność.

49. PN-EN 206-1:2003/Ap1:2004

– jw. –

50. PN-EN 206-1:2003/A1:2005

– jw. –

51. PN-EN 206-1:2003/A2:2006

– jw. –

52. PN-EN 12504-1:2001

Badanie betonu w konstrukcjach. Część 1: Odwierty rdzeniowe – Wycinanie, ocena i badanie wytrzymałości na ściskanie.

53. PN-EN 12504-2:2002

Badanie betonu w konstrukcjach. Część 2: Badania nieniszczące – Oznaczanie liczby odbicia.

54. PN-EN 12504-2:2002/Ap1:2004

– jw. –

55. PN-EN 12504-3:2006

Badanie betonu w konstrukcjach. Część 3: Oznaczanie siły wrywającej.

56. PN-EN 12504-4:2005

Badanie betonu w konstrukcjach. Część 4: Oznaczanie prędkości fali ultradźwiękowej.

57. PN-B-06251

Roboty betonowe i żelbetowe. Wymagania techniczne. (*Norma wycofana bez zastąpienia*)

58. PN-75/D-96000

Tarcica iglasta ogólnego przeznaczenia.

59. PN-72/D-96002

Tarcica liściasta ogólnego przeznaczenia.

60. PN-92/D-95017

Surowiec drzewny. Drewno wielkowymiarowe iglaste. Wspólne wymagania i badania.

61. PN-87/N-02251

Geodezja. Osnowy geodezyjne. Terminologia.

62. PN-N-02211:2000

Geodezyjne wyznaczenie przemieszczeń. Terminologia podstawowa.

63. PN-M-47900-1:1996

Rusztowania stojące metalowe robocze. Część 1: Określenia, podział i główne parametry.

64. PN-M-47900-2:1996

Rusztowania stojące metalowe robocze. Część 2: Rusztowania stojakowe z rur stalowych. Ogólne wymagania i badania oraz eksploatacja.

65. PN-M-47900-3:1996

Rusztowania stojące metalowe robocze. Część 3: Rusztowania ramowe.

66. PN-EN 74-1:2006(u)

Złącza, sworznie centrujące i podstawki stosowane w deskowaniach i rusztowaniach. Część 1: Złącza do rur – Wymagania i metody badań.

67. PN-B-03163-1:1998

Konstrukcje drewniane. Rusztowania – Terminologia.

68. PN-B-03163-2:1998

Konstrukcje drewniane. Rusztowania – Wymagania.

69. PN-B-03163-3:1998

Konstrukcje drewniane. Rusztowania – Badania.

70. PN-ISO-9000

(seria 9000, 9001, 9002 i 9003). Normy dotyczące zarządzania jakością i zapewnienie jakości.

## **10.2. Ustawy**

- Ustawa z dnia 16 kwietnia 2004 r. o wyrobach budowlanych (Dz. U. z 2004 r. Nr 92, poz. 881).
- Ustawa z dnia 30 sierpnia 2002 r. o systemie zgodności (tekst jednolity Dz. U. z 2004 r. Nr 204, poz. 2087).
- Ustawa z dnia 7 lipca 1994 r. Prawo budowlane (tekst jednolity Dz. U. z 2006 r. Nr 156, poz. 1118 z późn. zmianami).

## **10.3. Rozporządzenia, instrukcje i inne dokumenty**

- Rozporządzenie Ministra Infrastruktury z dnia 26.06.2002 r. w sprawie dziennika budowy, montażu i rozbiórki, tablicy informacyjnej oraz ogłoszenia zawierającego dane dotyczące bezpieczeństwa pracy i ochrony zdrowia (Dz. U. z 2002 r. Nr 108, poz. 953 z późniejszymi zmianami).
- Rozporządzenie Ministra Infrastruktury z dnia 11 sierpnia 2004 r. w sprawie sposobów deklarowania zgodności wyrobów budowlanych oraz sposobu znakowania ich znakiem budowlanym (Dz. U. z 2004 r. Nr 198, poz. 2041).
- Rozporządzenie Ministra Infrastruktury z dnia 12 kwietnia 2002 r. w sprawie warunków technicznych, jakim powinny odpowiadać budynki i ich usytuowanie (Dz. U. z 2002 r. Nr 75, poz. 690 z późn. zmianami).
- Specyfikacja techniczna wykonania i odbioru robót budowlanych – Wymagania ogólne Kod CPV 45000000-7, wydanie II OWEOB Promocja – 2005 rok.
- Instrukcja zabezpieczenia przed korozją konstrukcji betonowych i żelbetowych, wydanie ITB nr 240/82.
- Instrukcja zabezpieczenia przed korozją alkaliczną betonu przez zastosowanie dodatków mineralnych, wydanie ITB nr 306/91.
- Warunki techniczne wykonania i odbioru robót budowlanych, wydanie Arkady – 1990 rok.

SPECYFIKACJE TECHNICZNE  
WYKONANIA I OBIORU ROBÓT BUDOWLANYCH

**BEZSPAINOWE SYSTEMY OCIEPLANIA  
ŚCIAN BUDYNKÓW**  
(Kod CPV 45450000-6)

## SPIS TREŚCI

1. CZĘŚĆ OGÓLNA .....	
1.1. Nazwa nadana zamówieniu przez zamawiającego .....	
1.2. Przedmiot ST .....	
1.3. Zakres stosowania ST .....	
1.4. Przedmiot i zakres robót objętych ST .....	
1.5. Określenia podstawowe, definicje .....	
1.6. Ogólne wymagania dotyczące robót .....	
1.7. Dokumentacja robót ociepleniowych .....	
1.8. Nazwy i kody robót objętych zamówieniem .....	
2. WYMAGANIA DOTYCZĄCE WŁAŚCIWOŚCI MATERIAŁÓW .....	
3. WYMAGANIA DOTYCZĄCE SPRZĘTU, MASZYN I NARZĘDZI ....	
4. WYMAGANIA DOTYCZĄCE TRANSPORTU .....	
5. WYMAGANIA DOTYCZĄCE WYKONANIA ROBÓT .....	
6. KONTROLA JAKOŚCI ROBÓT .....	
7. WYMAGANIA DOTYCZĄCE PRZEDMIARU I OBMIARU ROBÓT .	
8. SPOSÓB ODBIORU ROBÓT .....	
9. PODSTAWA ROZLICZENIA ROBÓT .....	
10. DOKUMENTY ODNIESIENIA .....	

Najważniejsze oznaczenia i skróty:

ST – Specyfikacja Techniczna

SST – Szczegółowa Specyfikacja Techniczna

BSO – Bezspoinowe Systemy Ociepleniowe

ITB – Instytut Techniki Budowlanej

PZJ – Program Zabezpieczenia Jakości

# 1. CZĘŚĆ OGÓLNA

## 1.1. Nazwa nadana zamówieniu przez Zamawiającego

.....

## 1.2. Przedmiot ST

Przedmiotem niniejszej specyfikacji technicznej (SST) są wymagania dotyczące wykonania i odbioru robót – wykonania bezspoinowych systemów ociepleniowych (BSO) ścian budynków.

## 1.3. Zakres stosowania ST

Specyfikacja techniczna (SST) ma zastosowanie jako dokument przetargowy i kontraktowy przy zlecaniu i realizacji robót wymienionych w pkt. 1.1.

Odstępstwa od wymagań podanych w niniejszej specyfikacji mogą mieć miejsce tylko w przypadkach prostych robót o niewielkim znaczeniu, dla których istnieje pewność, że podstawowe wymagania będą spełnione przy zastosowaniu metod wykonania, wynikających z doświadczenia oraz uznanych reguł i zasad sztuki budowlanej.

## 1.4. Przedmiot i zakres robót objętych ST

Specyfikacja dotyczy wszystkich czynności, mających na celu wykonanie bezspoinowych systemów ociepleniowych (BSO), wykonywanych na zewnętrznych powierzchniach ścian (przegród) budynków nowobudowanych oraz istniejących, w ramach robót termomodernizacyjnych.

Przedmiotem opracowania jest określenie wymagań odnośnie właściwości materiałów, wymagań w zakresie sposobów oceny i przygotowania podłoża i wymagań dotyczących wykonania bezspoinowych systemów ociepleniowych oraz ich odbiorów.

## 1.5. Określenia podstawowe, definicje

Określenia podane w niniejszej ST są zgodne z odpowiednimi normami oraz określeniami podanymi w ST „Wymagania ogólne” Kod CPV 45000000-7, pkt 1.4.

Dodatkowo w Specyfikacji używane są następujące terminy:

**Bezspoinowy system ocieplania ścian zewnętrznych (BSO)** – wykonywany na budowie zestaw wyrobów produkowanych fabrycznie, dostarczany jako kompletny system i składający się, minimum, z następujących składników:

- zaprawy klejącej i łączników mechanicznych systemu,
- materiału do izolacji cieplnej,
- jednej lub większej liczby określonych warstw systemu, w których co najmniej jedna warstwa zawiera zbrojenie,
- warstwy wykończeniowej systemu.

Wszystkie składniki są zaprojektowane przez producenta specjalnie dla systemu i podłoża.

Systemy BSO można podzielić ze względu na:

- rodzaj zastosowanej izolacji termicznej – styropian, wełna mineralna (zwykła, lamelowa),
- sposób mocowania – klejenie, klejenie/mocowanie mechaniczne, mocowanie mechaniczne,
- rodzaj warstwy wykończeniowej – tynk cienkowarstwowy (mineralny, polimerowy, krzemianowy, silikonowy),
- stopień rozprzestrzeniania ognia – nierozprzestrzeniające, słabo rozprzestrzeniające, silnie rozprzestrzeniające.

**Podłoże** – powierzchnia nowej lub istniejącej ściany lub stropu. Może być w stanie surowym, pokryta tynkiem mineralnym, organicznym i powłokami farb.

**Środek gruntujący** – materiał наносzony na podłóże lub > *warstwę zbrojoną*, celem regulacji (wyrównania, redukcji) nasiąkliwości lub zwiększenia przyczepności.

**Izolacja cieplna** – materiał o niskiej wartości współczynnika przewodzenia ciepła, jako składnik BSO mocowany w formie płyt na ścianach (przegrodach) zewnętrznych i nadający im wymagane parametry termoizolacyjne.

**Zaprawa (masa) klejąca** – materiał systemu do przyklejania materiału izolacyjnego do podłóża.

**Łączniki mechaniczne** – określone łączniki do mocowania systemów izolacji cieplnej do podłóża, na przykład kołki rozporowe i profile.

**Warstwa zbrojona** – określona warstwa systemu stosowana bezpośrednio na powierzchni materiału do izolacji cieplnej. Zawiera zbrojenie. Warstwa zbrojona ma największy wpływ na właściwości mechaniczne systemu.

**Siatki z włókna szklanego** – określone tkaniny systemu składające się z przędzy z ciągłych włókien szklanych w obu kierunkach wątku i osnowy, z wykończeniem odpornym na działanie alkaliów.

**Zbrojenie** – określone materiały systemu osadzone w warstwie zbrojonej w celu zwiększenia jej wytrzymałości mechanicznej. Zbrojeniem są zazwyczaj siatki z włókien szklanych lub siatki metalowe.

**Warstwa wykończeniowa** – określony materiał mineralny, organiczny i/lub nieorganiczny systemu, tworzący jego wierzchnią warstwę. Warstwa wykończeniowa w połączeniu z warstwą zbrojoną stanowi zabezpieczenie przed oddziaływaniem warunków atmosferycznych; nadaje również systemowi fakturę i barwę.

**Systemowe elementy uzupełniające** – listwy (profile) cokołowe (startowe), kątowniki narożne (ochronne), profile dylatacyjne, profile i elementy dekoracyjne, podokienniki – służą do zapewnienia funkcji technicznych BSO i ukształtowania jego powierzchni.

## 1.6. Ogólne wymagania dotyczące robót

Wykonawca robót jest odpowiedzialny za jakość ich wykonania oraz za zgodność z dokumentacją projektową, specyfikacjami technicznymi i poleceniami Inspektora nadzoru. Ogólne wymagania dotyczące wykonania i odbioru robót podano w ST „Wymagania ogólne” Kod CPV 45000000-7, pkt 1.5.

## 1.7. Dokumentacja robót ociepleniowych

Dokumentację robót ociepleniowych stanowią:

- projekt budowlany i wykonawczy w zakresie wynikającym z rozporządzenia Ministra Infrastruktury z 02.09.2004 r. w sprawie szczegółowego zakresu i formy dokumentacji projektowej, specyfikacji technicznych wykonania i odbioru robót budowlanych oraz programu funkcjonalno-użytkowego (Dz. U. z 2004 r. Nr 202, poz. 2072 z późn. zmianami),
- specyfikacje techniczne wykonania i odbioru robót (obligatoryjne w przypadku zamówień publicznych), sporządzone zgodnie z rozporządzeniem Ministra Infrastruktury z dnia 02.09.2004 r. w sprawie szczegółowego zakresu i formy dokumentacji projektowej, specyfikacji technicznych wykonania i odbioru robót budowlanych oraz programu funkcjonalno-użytkowego (Dz. U. z 2004 r. Nr 202, poz. 2072 z późn. zmianami),
- dziennik budowy, prowadzony zgodnie z rozporządzeniem Ministra Infrastruktury z dnia 26 czerwca 2002 r. w sprawie dziennika budowy, montażu i rozbiórki, tablicy informacyjnej oraz ogłoszenia zawierającego dane dotyczące bezpieczeństwa pracy i ochrony zdrowia (Dz. U. z 2002 r. Nr 108, poz. 953 z późn. zmianami),
- dokumenty świadczące o dopuszczeniu do obrotu i powszechnego lub jednostkowego zastosowania użytych wyrobów budowlanych, zgodnie z ustawą z 16 kwietnia 2004 r. o wyrobach budowlanych (Dz. U. z 2004 r. Nr 92, poz. 881), karty techniczne wyrobów lub zalecenia producentów, dotyczące stosowania wyrobów,
- protokoły odbiorów częściowych, końcowych i robót zanikających, z załączonymi protokołami z badań kontrolnych,
- dokumentacja powykonawcza, czyli wymienione wcześniej części składowe dokumentacji robót z naniesionymi zmianami dokonanymi w toku wykonywania robót (zgodnie z art. 3, pkt 14 ustawy Prawo budowlane z dnia 7 lipca 1994 r. – Dz. U. z 2003 r. Nr 207, poz. 2016 z późniejszymi zmianami).

Roboty dociepleniowe należy wykonywać na podstawie dokumentacji projektowej i szczegółowej specyfikacji technicznej wykonania i odbioru robót ociepleniowych, opracowanych dla konkretnego przedmiotu zamówienia.

Część rysunkowa dokumentacji projektowej powinna zawierać między innymi:

- widoki elewacji, wraz z ewentualnym rozmieszczeniem elementów i profili dekoracyjnych, linii zmian kolorystyki i faktury powierzchni; w przypadkach bardziej złożonych – rozwinięcia poszczególnych elewacji,
- rzut kondygnacji (kondygnacji powtarzalnej) i przekroje poprzeczne budynku,
- rzut dachu, zawierający rozmieszczenie rur spustowych,
- rysunki detali architektonicznych – szczegółów połączeń ocieplenia powierzchni ścian ze stolarką, podokiennikami, okapem dachu, płytami balkonu, profilami dylatacyjnymi i innymi elementami elewacyjnymi.

## 2. WYMAGANIA DOTYCZĄCE WŁAŚCIWOŚCI MATERIAŁÓW

### 2.1. Ogólne wymagania dotyczące materiałów, ich pozyskiwania i składowania podano w ST „Wymagania ogólne” Kod CPV 45000000-7, pkt 2

Materiały stosowane do wykonania robót ociepleniowych powinny mieć:

- oznakowanie znakiem CE oznaczające, że dokonano oceny ich zgodności ze zharmonizowaną normą europejską, wprowadzoną do zbioru Polskich Norm, z europejską aprobatą techniczną lub krajową specyfikacją techniczną państwa członkowskiego Unii Europejskiej lub Europejskiego Obszaru Gospodarczego, uznaną przez Komisję Europejską za zgodną z wymaganiami podstawowymi, albo
- deklarację zgodności z uznanymi regułami sztuki budowlanej wydaną przez producenta, jeżeli dotyczy ona wyrobu umieszczonego w wykazie wyrobów mających niewielkie znaczenie dla zdrowia i bezpieczeństwa określonym przez Komisję Europejską, albo
- oznakowanie znakiem budowlanym oznaczające, że są to wyroby nie podlegające

obowiązkowemu oznakowaniu CE, dla których dokonano oceny zgodności z Polską Normą lub aprobatą techniczną, bądź uznano za „regionalny wyrób budowlany”,

Dodatkowo oznakowanie powinno umożliwiać identyfikację producenta i typu wyrobu, kraju pochodzenia, daty produkcji.

Specyfikacja standardowa nie opisuje ewentualnych różnic, dotyczących wymagań dla poszczególnych bezspoinowych systemów ociepleń. Należy je uwzględnić przy przygotowywaniu szczegółowej specyfikacji technicznej.

## **2.2. Rodzaje materiałów i elementów systemu**

Wszystkie materiały do wykonania ociepleń powinny odpowiadać wymaganiom zawartym w dokumentach odniesienia (normach, aprobatkach technicznych).

**2.2.1.** Środek gruntujący – materiał wodorozcieńczalny (np. dyspersja akrylowa, wodny roztwór szkła wodnego) stosowany, zależnie od rodzaju i stanu podłoża, do jego przygotowania przed klejeniem płyt izolacji termicznej lub na powierzchni warstwy zbrojonej, przed wykonaniem warstwy wykończeniowej.

**2.2.2.** Zaprawa (masa) klejąca – gotowy lub wymagający zarobienia z wodą materiał (na bazie cementu modyfikowany polimerami, polimerowy/akrylowy mieszany z cementem, zbrojony włóknem szklanym) do klejenia płyt izolacji termicznej do podłoża, zróżnicowany zależnie od rodzaju izolacji (styropian, wełna mineralna). Wybór zaprawy ma wpływ na klasyfikację palności wyrobu. W niektórych systemach zaprawa klejąca stosowana jest także do wykonania warstwy zbrojonej. Wymagana konsystencja zaprawy (stożek pomiarowy): 10 ±1 cm.

**2.2.3.** Płyty termoizolacyjne:

- płyty ze styropianu (polistyrenu spienionego) ekspandowanego (EPS 70-040 Fasada, EPS 80-036 Fasada) mają zastosowanie jako izolacja termiczna BSO przy ograniczeniu do wysokości 25 m powyżej poziomu terenu (budynki nowobudowane) oraz do 11 kondygnacji włącznie (budynki wzniesione przed 01.04.1995). Mocowane są, zależnie od rodzaju podłoża, wysokości budynku i położenia na ścianie – metodą klejenia, za pomocą łączników mechanicznych lub metodą łączoną. Płyty mają krawędzie proste lub frezowane (pióro/wpust, przyłga), poprawiające szczelność połączeń. Do elewacji boniowanych produkowane są gotowe, frezowane elementy izolacji lub spoiny frezowane są na powierzchni zwykłych płyt. Szczegółowe wymagania dla płyt ze styropianu ekspandowanego określa norma PN-EN 13163,
- płyty ze styropianu ekstrudowanego – ze względu na niższą w porównaniu ze styropianem ekspandowanym nasiąkliwość, mają zastosowanie w strefach o podwyższonym oddziaływaniu wilgoci (woda rozpryskowa, wilgoć gruntowa), np. na cokółach budynków. Szczegółowe wymagania dla płyt ze styropianu ekstrudowanego określa norma PN-EN 13164,
- płyty z wełny mineralnej zwykłej i lamelowej mają zastosowanie na całych powierzchniach ścian budynków lub, w połączeniu ze styropianem, tylko na części powyżej 25 m ponad poziomem terenu. Płyty z wełny mineralnej zwykłej wymagają w każdym przypadku mocowania mechanicznego, z wełny lamelowej mogą być, zależnie od właściwości podłoża, tylko klejone. Szczegółowe wymagania dla płyt z wełny mineralnej określa norma PN-EN 13162,
- inne rodzaje materiałów termoizolacyjnych – szkło piankowe, pianka mineralna.

**2.2.4.** Łączniki mechaniczne:

- kołki rozporowe – wkręcane lub wbijane, wykonane z tworzywa sztucznego (nylon, polipropylen, poliamid, polietylen) lub z blachy stalowej, z rdzeniem metalowym lub z tworzywa. Wyposażone są w talerzyki dociskowe, dodatkowo – w krążki termoizolacyjne, zmniejszające efekt powstawania mostków termicznych,
- profile mocujące – metalowe (ze stali nierdzewnej, aluminium) elementy, służące do mocowania płyt izolacji termicznej o frezowanych krawędziach.

**2.2.5.** Zaprawa zbrojąca – oparta na bazie cementu lub bezcementowa (np. dyspersja akrylowo-kopolimerowa), zawierająca wypełniacze (także włókna) masa, наносzona na powierzchnię płyt izolacyjnych, w której zatapia się siatka zbrojąca. W niektórych



systemach tworzy samodzielnie warstwę zbrojoną.

**2.2.6. Siatka zbrojąca** – siatka z włókna szklanego (impregnowanego przeciwkalicznie)

o gramaturze min. 145 g/m<sup>2</sup>, wtapiana w zaprawę zbrojącą.

**2.2.7. Zaprawy (masy) tynkarskie**

- zaprawy mineralne – oparte na spoiwach mineralnych (mineralno – polimerowych) suche zaprawy do wykonywania tynków cienkowarstwowych. Mimo możliwości barwienia, zgodnie z zaleceniami producentów, dla poprawy cech optycznych, nasiąkliwości i odporności na zanieczyszczenia wymagają zwykle malowania farbami elewacyjnymi. Zależnie od uziarnienia (1,5-6 mm) wykonywane są w różnych grubościach i fakturach powierzchni – typu baranek lub rowkowy („kornik”, żłobiony),
- masy akrylowe (polimerowe) – oparte na spoiwach organicznych (dyspersje polimerowe) gotowe materiały do wykonywania tynków cienkowarstwowych. Barwione w masie nie wymagają malowania farbami elewacyjnymi. Grubości i faktury powierzchni – jak w przypadku tynków mineralnych,
- masy krzemianowe (silikatowe) – oparte na bazie szkła wodnego potasowego (z dodatkiem żywicy akrylowej) gotowe materiały do wykonywania tynków cienkowarstwowych. Barwione w masie nie wymagają malowania farbami elewacyjnymi. Zależnie od uziarnienia (1-3 mm) wykonywane w różnych grubościach i fakturach powierzchni tynków – typu baranek, rowkowy lub modelowany,
- masy silikonowe – oparte na bazie żywicy (emulsji) silikonowej, gotowe materiały do wykonywania tynków cienkowarstwowych. Barwione w masie nie wymagają malowania farbami elewacyjnymi. Grubości i faktury powierzchni – jak w przypadku tynków krzemianowych.

**2.2.8. Farby** – farby elewacyjne akrylowe, krzemianowe (silikatowe) i silikonowe, stosowane systemowo lub uzupełniająco na powierzchniach tynków cienkowarstwowych.

**2.2.9. Elementy uzupełniające (akcesoria systemowe):**

- profile cokołowe (startowe) – elementy stalowe lub aluminiowe, służące do systemowego ukształtowania dolnej krawędzi powierzchni BSO, mocowane do podłoża za pomocą kołków rozporowych,
- narożniki ochronne – elementy: z włókna szklanego (siatki), PCW, blachy stalowej i aluminiowej (z ramionami z siatki), służące do zabezpieczenia (wzmocnienia) krawędzi (narożników budynków, ościeży itp.) przed uszkodzeniami mechanicznymi,
- listwy krawędziowe – elementy ze stali nierdzewnej (aluminium) służące do wykonywania styków BSO z innymi materiałami (np. ościeżnicami),
- profile dylatacyjne – elementy metalowe lub z włókna szklanego, służące do kształtowania szczelin dylatacyjnych na powierzchni BSO,
- taśmy uszczelniające – rozprężne taśmy z elastycznej, bitumizowanej pianki (poliuretanowej) do wypełniania szczelin dylatacyjnych, połączeń BSO z ościeżnicami, obróbkami blacharskimi i innymi detalami elewacyjnymi,
- pianka uszczelniająca – materiał do wypełniania nieszczelnych połączeń między płytami izolacji termicznej,
- siatka pancerna – siatka z włókna szklanego o wzmocnionej strukturze (gramatura ~500 g/m<sup>2</sup>), do wykonania wzmocnionej warstwy zbrojonej BSO w strefach o podwyższonym oddziaływaniu mechanicznym (np. do wysokości 2 m ponad poziomem terenu),
- siatka do detali – siatka z włókna szklanego o delikatnej strukturze (gramatura ~50 g/m<sup>2</sup>) do kształtowania detali elewacji (boniowanie, profile),
- profile (elementy) dekoracyjne – gotowe elementy do kształtowania elewacji (gzymsy, obramienia, podokienniki), wykonane z granulatu szklanego, styropianu, pokrywane ewentualnie warstwą zbrojoną i malowane,
- podokienniki – systemowe elementy, wykonane z blachy lakierowanej, powlekanej (stalowej, aluminiowej), dostosowane do montażu z BSO.

Uwaga: W skład większości systemów BSO wchodzi jedynie część wymienionych wyżej

elementów.

### **2.3. Wariantowe stosowanie materiałów**

Zgodnie z określeniem art. 2 pkt 1 Ustawy z dnia 16 kwietnia 2004 r. o wyrobach budowlanych bezspoinowe systemy ocieplania są wyrobami budowlanymi i powinny być stosowane zgodnie z wydanymi im aprobatami. Wynika z tego wymóg konieczności wyłącznego stosowania składników systemu, wymienionych w odpowiedniej Aprobacie Technicznej, pkt 3.1. Materiały i elementy.

Na rynku europejskim (w tym krajowym) dokumentem dopuszczającym BSO do obrotu są Europejskie Aprobacje Techniczne (EAT), udzielane w oparciu o Wytyczne do Europejskich Aprobacji Technicznych – ETAG nr 004, na rynku krajowym – Aprobacje Techniczne ITB, udzielane w oparciu o Zalecenia Udzielania Aprobacji Technicznych (ZUAT).

### **2.4. Warunki przyjęcia na budowę wyrobów ociepleniowych**

Wyroby do systemów ociepleniowych mogą być przyjęte na budowę, jeśli spełniają następujące warunki:

- są zgodne z ich wyszczególnieniem i charakterystyką podaną w dokumentacji projektowej i specyfikacji technicznej (szczegółowej),
- są właściwie oznakowane i opakowane,
- spełniają wymagane właściwości, wskazane odpowiednimi dokumentami odniesienia,
- producent dostarczył dokumenty świadczące o dopuszczeniu do obrotu i powszechnego lub jednostkowego zastosowania oraz karty katalogowe wyrobów lub firmowe wytyczne stosowania wyrobów.

Niedopuszczalne jest stosowanie do robót ociepleniowych wyrobów nieznanego pochodzenia.

Przyjęcie materiałów i wyrobów na budowę powinno być potwierdzone wpisem do dziennika budowy.

### **2.5. Warunki przechowywania i składowania wyrobów do robót ociepleniowych**

Wszystkie materiały powinny być dostarczane w oryginalnych opakowaniach i przechowywane zgodnie z instrukcją producenta oraz odpowiednią Aprobacją Techniczną (pkt 4 – Pakowanie, przechowywanie i transport).

Podstawowe zasady przechowywania:

- środki gruntujące, gotowe masy (zaprawy, kleje), farby – przechowywać w szczelnie zamkniętych opakowaniach, zabezpieczonych przed bezpośrednim nasłonecznieniem i działaniem mrozu, przez okres zgodny z wytycznymi producenta,
- materiały suche – przechowywać w szczelnie zamkniętych opakowaniach, w warunkach suchych, przez okres zgodny z wytycznymi producenta,
- izolacja termiczna – płyty ze styropianu i wełny mineralnej przechowywać w warunkach zabezpieczonych przed uszkodzeniem i oddziaływaniem warunków atmosferycznych,
- siatki zbrojące, listwy, profile, okładziny – przechowywać w warunkach zabezpieczonych przed zanieczyszczeniem i uszkodzeniem mechanicznym.

## **3. WYMAGANIA DOTYCZĄCE SPRZĘTU, MASZYN I NARZĘDZI**

### **3.1. Ogólne wymagania dotyczące sprzętu podano w ST „Wymagania ogólne” Kod CPV 45000000 – 7, pkt. 3**

#### **3.2. Sprzęt do wykonywania BSO**

**3.2.1.** Do prowadzenia robót na wysokości – wszystkie typy rusztowań i urządzeń transportu pionowego, stosowanych do robót elewacyjnych,

**3.2.2.** Do przygotowania mas i zapraw – mieszarki mechaniczne (wolnoobrotowe), stosowane do mieszania mas, zapraw i klejów budowlanych,

**3.2.3.** Do transportu i przechowywania materiałów – opakowania fabryczne, duże pojemniki (silosy, opakowania typu „big bag”) do materiałów suchych i o konsystencji past,

**3.2.4.** Do nakładania mas i zapraw – tradycyjny sprzęt i narzędzia do nakładania ręcznego (pace, kielnie, szpachelki, łąty) oraz do podawania i nakładania mechanicznego (pompy, pompy mieszające, agregaty, pistolety natryskowe), także w systemowym zestawieniu z pojemnikami na materiały,

**3.2.5.** Do cięcia płyt izolacji termicznej i kształtowania ich powierzchni i krawędzi – szlifierki ręczne, piły ręczne i elektryczne, frezarki do kształtowania krawędzi i powierzchni płyt (boniowanie),

**3.2.6.** Do mocowania płyt – wiertarki zwykłe i udarowe, osprzęt (nasadki) do kształtowania otworów (zagłębianie talerzyków i krążków termoizolacyjnych),

**3.2.7.** Do kształtowania powierzchni tynków – pace stalowe, z tworzywa sztucznego, narzędzia do modelowania powierzchni,

**3.2.8.** Pozostały sprzęt – przyrządy miernicze, poziomnice, łąty, niwelatory, sznury traserskie itp.

## **4. WYMAGANIA DOTYCZĄCE TRANSPORTU**

**4.1. Ogólne wymagania dotyczące transportu podano w ST „Wymagania ogólne” Kod CPV 45000000-7, pkt 4**

### **4.2. Transport materiałów**

Materiały wchodzące w skład BSO należy transportować zgodnie z wymaganiami producentów materiałów, aprobaty technicznej (pkt 4 Pakowanie, przechowywanie i transport), zasadami eksploatacji środków transportowych i przepisami ruchu drogowego.

Wyroby do robót ociepleniowych mogą być przewożone jednostkami transportu samochodowego, kolejowego, wodnego i innymi.

Załadunek i wyładunek wyrobów w jednostkach ładunkowych (na paletach) należy prowadzić sprzętem mechanicznym, wyposażonym w osprzęt widłowy, kleszczowy lub chwytakowy.

Załadunek i wyładunek wyrobów transportowanych luzem wykonuje się ręcznie. Ręczny załadunek zaleca się prowadzić przy maksymalnym wykorzystaniu sprzętu i narzędzi pomocniczych, takich jak: kleszcze, chwytaki, wciągniki, wózki.

Przy załadunku wyrobów należy przestrzegać zasad wykorzystania pełnej ładowności jednostki transportowej. Do zabezpieczenia przed przemieszczaniem i uszkodzeniem jednostek ładunkowych w czasie transportu należy stosować: kliny, rozpory i bariery.

Do zabezpieczenia wyrobów luzem w trakcie transportu należy wykorzystać materiały wyściółkowe, amortyzujące, takie, jak: maty słomiane, wióry drzewne, płyty styropianowe, ścinki pianki poliuretanowej.

## **5. WYMAGANIA DOTYCZĄCE WYKONANIA ROBÓT**

**5.1. Ogólne zasady wykonania robót podano w ST „Wymagania ogólne” Kod CPV 45000000-7, pkt 5**

### **5.2. Warunki przystąpienia do robót ociepleniowych**

Przed rozpoczęciem robót związanych z wykonaniem BSO należy:

- wykonać projekt robót ociepleniowych, zarówno w przypadku obiektów nowobudowanych, jak i prac renowacyjnych. Projekt powinien przewidzieć zamocowanie elementów elewacyjnych w sposób nie powodujący powstawania istotnych dla funkcjonalności systemu mostków termicznych,
- przygotować plan bezpieczeństwa i ochrony zdrowia (bioz) i zapewnić odpowiednie

zagospodarowanie placu budowy,

- wykonać wszystkie roboty stanu surowego, zamurować i wypełnić przebiccia, bruzdy i ubytki,
- wykonać cały zakres robót dekarских (pokrycia, odwodnienie, obróbki blacharskie), montażu (ewentualnie wymiany) stolarki okiennej i drzwiowej zewnętrznej, przejść i przyłączy instalacyjnych na powierzchniach przeznaczonych do wykonania BSO,
- wykonać roboty, mające wpływ na sytuację wilgotnościową podłoża, przede wszystkim tynki wewnętrzne i jastrychy,
- wykonać zabezpieczenia stolarki, ślusarki, okładzin i innych elementów elewacji.

### 5.3. Wymagania dotyczące podłoża pod roboty ociepleniowe

Przed rozpoczęciem robót należy wykonać ocenę podłoża, polegającą na kontroli jego czystości, wilgotności, twardości, nasiąkliwości i równości.

**Próba odporności na ścieranie** – ocena stopnia zapylenia, osypywania się powierzchni lub występowania pozostałości wykwitów i spieków za pomocą dłoni lub czarnej, twardej tkaniny.

**Próba odporności na skrobanie (zadrapanie)** – wykonanie krzyżowych nacięć i zrywanie powierzchni lub ocena zwartości i nośności podłoża oraz przyczepności istniejących powłok za pomocą rylca.

**Próba zwilżania** – ocena chłonności (nasiąkliwości) podłoża za pomocą mokrej szczotki, pędzla lub spryskiwacza.

**Sprawdzenie równości i gładkości** – określenie wielkości odchyłek ściany (stropu) od płaszczyzny i kierunku pionowego (poziomego). Dopuszczalne wartości zależne są od rodzaju podłoża (konstrukcje murowe, żelbetowe monolityczne, żelbetowe prefabrykowane, tynkowane). Określone są one w odpowiednich normach przedmiotowych wymienionych w pkt. 10.1. niniejszej ST. (W specyfikacji technicznej szczegółowej należy odwołać się do norm dotyczących rodzaju podłoża występującego na docieplanym obiekcie).

Ilość i rozmieszczenie poddanych badaniom miejsc powinna umożliwić uzyskanie wyników, miarodajnych dla całej powierzchni podłoża na obiekcie.

Kontroli wymaga także **wytrzymałość powierzchni** podłoży. Dotyczy to przede wszystkim podłoży istniejących – zwiertzałych powierzchni surowych, tynkowanych i malowanych. W przypadku wątpliwości dotyczących wytrzymałości należy wykonać jej badanie metodą „pull off”, przy zastosowaniu urządzenia badawczego (testera, zrywarki). Można także wykonać próbę odrywania przyklejonych do podłoża próbek materiału izolacyjnego.

Szczegółnej uwagi wymagają podłoża (warstwowe) ścian wykonanych w technologii wielkopłytywowej (wielkoblokowej). W tym przypadku, poza powierzchnią, ocenie podlega wytrzymałość (stan techniczny) zakotwień warstwy zewnętrznej,

### 5.4. Przygotowanie podłoża

Zależnie od typu i stanu podłoża (wynik oceny) należy przygotować je do robót zasadniczych:

- oczyścić podłoże z kurzu i pyłu, usunąć zanieczyszczenia, pozostałości środków antyadhezyjnych (olejów szalunkowych), mleczko cementowe, wykwity, luźne cząstki materiału podłoża,
- usunąć nierówności i ubytki podłoża (skucie, zeszlifowanie, wypełnienie zaprawą wyrównawczą),
- usunąć przyczyny ewentualnego zawilgocenia podłoża; odczekać do jego wyschnięcia,
- w przypadku istniejących podłoży usunąć warstwę złuszczeń, spękań, odpajających się tynków i warstw malarskich. Sposób przygotowania powierzchni (czyszczenie stalowymi szczotkami, metoda strumieniowa (różne rodzaje ścierniw), ciśnieniowa)

należy dostosować do rodzaju i wielkości powierzchni podłoża, powstałe ubytki wypełnić zaprawą wyrównawczą,

- wykonać inne roboty przygotowawcze podłoża, przewidziane w dokumentacji projektowej i specyfikacji technicznej szczegółowej oraz przez producenta systemu,
- wystające lub widoczne nieusuwalne elementy metalowe powinny być zabezpieczone antykorozyjnie.

## **5.5. Wykonanie bezspoinowego systemu ociepleń (BSO)**

Roboty należy wykonywać przy spełnieniu wymagań producenta systemu, dotyczących dopuszczalnych warunków atmosferycznych (najczęściej – temperatura od +5 do +25°C, brak opadów, silnego nasłonecznienia, wysokiej wilgotności powietrza). Zalecane jest stosowanie mocowanych do rusztowań osłon, zabezpieczających przed oddziaływaniem opadów atmosferycznych, promieniowania słonecznego i wiatru. Niektóre systemy zawierają odmiany materiałów, umożliwiające wykonywanie prac w warunkach podwyższonej wilgotności powietrza i obniżonej temperatury powietrza (nocnych przymrozków). Te szczególne warunki danego systemu docieplenia należy uwzględnić w specyfikacji technicznej szczegółowej.

### **5.5.1. Gruntowanie podłoża**

Zależnie od rodzaju i stanu podłoża oraz wymagań producenta systemu należy nanieść środek gruntujący na całą jego powierzchnię.

### **5.5.2. Montaż płyt izolacji termicznej**

Przed rozpoczęciem montażu płyt należy wyznaczyć położenie ich dolnej krawędzi i zamocować wzdłuż niej listwę cokołową (3 kołki rozporowe na mb listwy oraz po jednym w skrajnych otworach). Zamocować także profile i listwy w miejscach krawędzi BSO – zakończeń lub styków z innymi elementami elewacji. Za pomocą sznurów wyznaczyć płaszczyznę płyt izolacji termicznej.

Nanieść zaprawę klejącą na powierzchnie płyt izolacji termicznej, zależnie od równości podłoża, w postaci placków i ciągłego pasma na obwodzie płyty (metoda pasmowo – punktowa) lub pacą ząbkowaną na całej powierzchni płyty. Płyty z wełny mineralnej należy zaszpachlować wcześniej zaprawą na całej powierzchni. Nie należy dopuszczać do zanieczyszczenia krawędzi płyty zaprawą.

Płyty naklejać w kierunku poziomym (pierwszy rząd na listwie cokołowej) przy zastosowaniu wiązania (przesunięcie min. 15 cm). Zapewnić szczelność warstwy izolacji termicznej poprzez ścisłe ułożenie płyt i wypełnienie ewentualnych szczelin paskami izolacji lub – w przypadku styropianu – pianką uszczelniającą. Po związaniu zaprawy klejącej, płaszczyznę płyt izolacji termicznej zeszlifować do uzyskania równej powierzchni. Zgodnie z wymaganiami systemowymi, nie wcześniej, niż 24 godziny po zakończeniu klejenia, należy wykonać ewentualnie przewidziane projektem mocowanie łącznikami mechanicznymi (kołkami rozporowymi). Długość łączników zależy od grubości płyt izolacji termicznej, stanu i rodzaju podłoża. Ich rozstaw (min. 4 szt./m<sup>2</sup>) – od rodzaju izolacji termicznej i strefy elewacji. Po nawierceniu otworów umieścić w nich kołki rozporowe, a następnie wkręcić lub wbić trzpienie.

### **5.5.3. Wykonanie detali elewacji**

W następnej kolejności ukształtować detale BSO – ościeża, krawędzie narożników budynku i ościeży, szczeliny dylatacyjne, styki i połączenia – przy zastosowaniu pasków cienkich płyt izolacji termicznej, narożników, listew, profili, kątowników, taśm i pasków siatki zbrojącej.

### **5.5.4. Wykonanie warstwy zbrojonej**

Z pasków siatki zbrojącej wykonać zbrojenie ukośne przy narożnikach otworów okiennych i drzwiowych. Na powierzchnię płyt izolacji termicznej naciągnąć pacą warstwę zaprawy zbrojącej (klejącej), nałożyć i wtopić w nią za pomocą pacy siatkę zbrojącą, w pierwszej kolejności ewentualną siatkę pancerną. Powierzchnię warstwy zbrojonej wygładzić - siatka zbrojąca powinna być całkowicie zakryta zaprawą.

### **5.5.5. Gruntowanie warstwy zbrojonej**

Zależnie od systemu, na powierzchni warstwy zbrojonej nanieść środek gruntujący.

#### **5.5.6. Montaż elementów dekoracyjnych**

Elementy dekoracyjne zamocować (nakleić) na powierzchni wykonanej warstwy zbrojonej.

#### **5.5.7. Warstwa wykończeniowa – tynkowanie i malowanie**

Warstwę wykończeniową wykonać po związaniu (wyschnięciu) zaprawy zbrojącej – nie wcześniej, niż po upływie 48 godzin od jej wykonania. Po ewentualnym zagruntowaniu (zależnie od wymagań systemowych) nanieść masę tynku cienkowarstwowego i poddać jego powierzchnię obróbce, zgodnie z wymaganiami producenta systemu i dokumentacją projektową oraz specyfikacją techniczną szczegółową (w SST należy te wymagania opisać). Sposób wykonania tynku zależy od typu spoiwa, uziarnienia zaprawy i rodzaju faktury powierzchni. Powierzchnię tynku pomalować wybranym rodzajem farby – zależnie od wymagań projektu, systemu, warunków środowiskowych. Ze względu na powstawanie naprężeń termicznych na elewacjach południowych i zachodnich należy unikać stosowania kolorów ciemnych o współczynniku odbicia rozproszonego poniżej 30.

### **6. KONTROLA JAKOŚCI ROBÓT**

#### **6.1. Ogólne zasady kontroli jakości robót podano w ST „Wymagania ogólne” Kod CPV 45000000-7, pkt 6**

#### **6.2. Badania przed przystąpieniem do robót ociepleniowych**

Przed przystąpieniem do robót ociepleniowych należy przeprowadzić badania materiałów, które będą wykorzystane do wykonywania robót oraz dokonać oceny podłoża.

### **6.2.1. Badania materiałów**

Badanie materiałów przeprowadza się pośrednio na podstawie zapisów w dzienniku budowy, dotyczących przyjęcia materiałów na budowę oraz dokumentów towarzyszących wysyłce materiałów przez producenta, potwierdzających zgodność użytych materiałów z wymaganiami dokumentacji projektowej i specyfikacji technicznej (szczegółowej) pokrycia, opracowanej dla realizowanego przedmiotu zamówienia oraz normami powołanymi w pkt. 2.2. niniejszej ST.

### **6.2.2. Ocena podłoża**

Badanie stanu podłoża należy przeprowadzić według wymagań określonych w pkt. 5.3. oraz 5.4. niniejszej ST.

## **6.3. Badania w czasie robót**

Jakość i funkcjonalność BSO zależy od prawidłowości wykonania wszystkich kolejnych etapów systemowo określonych robót. Z tego względu, w czasie wykonywania robót szczególnie ważna jest bieżąca kontrola robót zanikających (ulegających zakryciu). Dotyczy to przede wszystkim:

**6.3.1.** Kontroli przygotowania podłoża – nośności, czystości, wilgotności, nasiąkliwości (wykonania warstwy gruntującej), równości powierzchni,

**6.3.2.** Kontroli jakości klejenia płyt izolacji termicznej – montażu profili cokołowych, przyklejenia płyt na powierzchni i krawędziach, szczelności styków płyt, wypełnienia szczelin, czystości krawędzi płyt, ukształtowania detali elewacji – dylatacji, styków i połączeń,

**6.3.3.** Kontroli wykonania mocowania mechanicznego – rozmieszczenia i rozstawu kołków rozporowych, położenia talerzyków (krażków) wobec płaszczyzny płyt (w płaszczyźnie lub do 1 mm poza nią),

**6.3.4.** Kontroli wykonania warstwy zbrojonej – zbrojenia ukośnego otworów, zabezpieczenia krawędzi, wielkości zakładów siatki, pokrycia siatki zbrojącej, grubości warstwy i jakości powierzchni warstwy zbrojonej, wykonania jej gruntowania, mocowania profili. Wykonanie systemu nie powinno powodować szkodliwych pęknięć w warstwie zbrojonej, tzn. pęknięć na połączeniach płyt i/lub pęknięć o szerokości większej niż 0,2 mm,

**6.3.5.** Kontroli wykonania gruntowania powierzchni warstwy zbrojonej – sprawdzenie zakresu wykonania (w przypadku systemowego wymagania),

**6.3.6.** Kontroli wykonania warstwy wykończeniowej:

- tynku – pod względem jednolitości, równości, koloru, faktury,
- malowania – pod względem jednolitości i koloru.

## **6.4. Badania w czasie odbioru robót**

### **6.4.1. Zakres i warunki wykonywania badań**

Badania w czasie odbioru robót przeprowadza się celem oceny spełnienia wszystkich wymagań, dotyczących robót ociepleniowych, w szczególności w zakresie:

- zgodności z dokumentacją projektową i specyfikacją techniczną (szczegółową) wraz z wprowadzonymi zmianami naniesionymi w dokumentacji powykonawczej,
- jakości zastosowanych materiałów i wyrobów,
- prawidłowości przygotowania podłoża,
- prawidłowości wykonania ocieplenia i szczegółów systemu ociepleniowego.

Przy badaniach w czasie odbioru robót należy wykorzystywać wyniki badań dokonanych przed przystąpieniem do robót i w trakcie ich wykonywania.

Przed przystąpieniem do badań przy odbiorze należy na wstępie sprawdzić na podstawie dokumentów czy załączone wyniki badań dokonanych przed przystąpieniem do robót potwierdzają, że przygotowane podłoża nadawały się do wykonania robót ociepleniowych, a użyte materiały spełniały wymagania pkt. 2 niniejszej ST.

Do badań odbiorowych należy przystąpić po całkowitym zakończeniu robót.

#### 6.4.2. Opis badań odbiorowych

W trakcie dokonywania odbioru robót należy dokonać oceny wykonanych robót elewacyjnych z zastosowaniem systemów ocieplania ścian poprzez porównanie z wymaganiami podanymi w pkt. 5.5. niniejszej ST, które powinny uwzględniać wymagania producenta systemu docieplenia, normy dotyczące warunków odbioru a podane dalej w pkt. 10.1., a także „Wytyczne wykonawstwa, oceny i odbioru robót elewacyjnych z zastosowaniem zewnętrznych zespolonych systemów ocieplania ścian” – wyd. przez Stowarzyszenie na Rzecz Systemów Ociepleń, Warszawa 2004 r.

M.in. zgodnie z treścią „Warunków technicznych wykonania i odbioru robót budowlanych” dla tynków o fakturze specjalnej do powierzchni BSO, pokrytych tynkiem cienkowarstwowym, należy stosować wymagania normy PN-70/B-10100 „Roboty tynkowe. Tynki zwykłe. Wymagania przy odbiorze”.

Według tej normy odchylenia wymiarowe wykonanego tynku powinny mieścić się w następujących granicach:

Kategoria tynku	Odchylenie powierzchni tynku od płaszczyzny i odchylenie krawędzi od linii prostej	Odchylenie powierzchni i krawędzi od kierunku		Odchylenie przecinających się płaszczyzn od kąta przewidzianego w dokumentacji
		pionowego	poziomego	
III	nie większe niż 3 mm i w liczbie nie większej niż 3 na całej długości łąty kontrolnej 2 m	nie większe niż 2 mm na 1 m i ogółem nie więcej niż 4 mm w pomieszczeniach do 3,5 m wysokości oraz nie więcej niż 6 mm w pomieszczeniach powyżej 3,5 m wysokości	nie większe niż 3 mm na 1 m i ogółem nie więcej niż 6 mm na całej powierzchni między przegrodami pionowymi (ściany, belki itp.)	nie większe niż 3 mm na 1 m

Obowiązują także wymagania:

- odchylenia promieni krzywizny powierzchni faset, wnęk itp. od projektowanego promienia nie powinny być większe niż 7 mm,
- dopuszczalne odchylenia od pionu powierzchni i krawędzi zewnętrznych tynków nie powinny być większe niż 10 mm na całej wysokości kondygnacji i 30 mm na całej wysokości budynku.

Pokryta tynkiem cienkowarstwowym i ewentualnie malowana powierzchnia BSO powinna posiadać jednorodny i stały kolor i fakturę. Niedopuszczalne jest występowanie na jej powierzchni lokalnych wypukłości i wklęsłości, możliwych do wykrycia w świetle rozproszonym.

## 7. WYMAGANIA DOTYCZĄCE PRZEDMIARU I OBMIARU ROBÓT

### 7.1. Ogólne zasady przedmiaru i obmiaru robót podano w ST „Wymagania ogólne” Kod CPV 45000000-7, pkt 7

### 7.2. Jednostki oraz zasady przedmiarowania i obmiarowania

**7.2.1.** Powierzchnię ocieplenia ścian budynku oblicza się w metrach kwadratowych, jako iloczyn długości ścian w stanie surowym w rozwinięciu przez wysokość mierzoną od wierzchu cokołu (dolnej krawędzi) do górnej krawędzi warstwy ocieplanej.

**7.2.2.** Z powierzchni potrąca się powierzchnie nieocieplone i powierzchnie otworów większe od 1 m<sup>2</sup>, doliczając w tym przypadku do powierzchni ocieplenia powierzchnię ościeży, obliczoną w metrach kwadratowych, jako iloczyn długości ościeży mierzonych w świetle ich krawędzi i szerokości, wraz z grubością ocieplenia.



## **8. SPOSÓB ODBIORU ROBÓT**

### **8.1. Ogólne zasady odbioru robót podano w ST „Wymagania ogólne” Kod CPV 45000000-7, pkt 8**

### **8.2. Odbiór robót zanikających i ulegających zakryciu**

Do robót zanikających przy wykonywaniu robót ociepleniowych należy przygotowanie wraz z ewentualnym gruntowaniem podłoża, klejenie płyt izolacji termicznej, wykonywanie warstwy zbrojonej i ewentualne jej gruntowanie.

Ich odbiór powinien zostać wykonany przed rozpoczęciem następnego etapu. Należy przeprowadzić badania wymienione w pkt. 6.3. niniejszej specyfikacji.

W przypadku pozytywnego wyniku badań (zgodności z dokumentacją projektową i szczegółową specyfikacją techniczną) można zezwolić na rozpoczęcie wykonywania następnych etapów robót.

W przeciwnym przypadku (negatywny wynik badań) należy określić zakres prac i rodzaj materiałów koniecznych do usunięcia nieprawidłowości. Po ich wykonaniu badania należy powtórzyć.

Wszystkie ustalenia związane z dokonaniem odbioru robót ulegających zakryciu należy zapisać w dzienniku budowy lub protokole podpisanym przez przedstawicieli inwestora (inspektor nadzoru) i wykonawcy (kierownik budowy).

### **8.3. Odbiór częściowy**

Odbiór częściowy polega na ocenie ilości i jakości wykonanej części robót. Odbioru częściowego robót dokonuje się dla zakresu określonego w dokumentach umownych, według zasad jak przy odbiorze ostatecznym robót.

Celem odbioru częściowego jest wczesne wykrycie ewentualnych usterek w realizowanych robotach i ich usunięcie przed odbiorem końcowym.

Odbiór częściowy robót jest dokonywany przez inspektora nadzoru w obecności kierownika budowy.

Protokół odbioru częściowego jest podstawą do dokonania częściowego rozliczenia robót, jeżeli umowa taką formę przewiduje.

### **8.4. Odbiór ostateczny (końcowy)**

Odbiór końcowy stanowi ostateczną ocenę rzeczywistego wykonania robót w odniesieniu do ich zakresu (ilości), jakości i zgodności z dokumentacją projektową.

Odbiór ostateczny przeprowadza komisja, powołana przez zamawiającego, na podstawie przedłożonych dokumentów, wyników badań oraz dokonanej oceny wizualnej.

Zasady i terminy powoływania komisji oraz czas jej działania powinna określać umowa.

Wykonawca robót obowiązany jest przedłożyć komisji następujące dokumenty:

- dokumentację projektową z naniesionymi zmianami dokonanymi w toku wykonywania robót,
- szczegółowe specyfikacje techniczne ze zmianami wprowadzonymi w trakcie wykonywania robót,
- dziennik budowy i książki obmiarów z zapisami dokonywanymi w toku prowadzonych robót, protokoły kontroli spisywane w trakcie wykonywania prac,
- dokumenty świadczące o dopuszczeniu do obrotu i powszechnego zastosowania użytych materiałów i wyrobów budowlanych,
- protokoły odbiorów robót ulegających zakryciu i odbiorów częściowych,
- instrukcje producenta systemu ociepleniowego,
- wyniki badań laboratoryjnych i ekspertyz.

W toku odbioru komisja obowiązana jest zapoznać się z przedłożonymi dokumentami, przeprowadzić badania zgodnie z wytycznymi podanymi w pkt. 6.4. niniejszej ST,

porównać je z wymaganiami podanymi w dokumentacji projektowej i szczegółowej specyfikacji technicznej robót ociepleniowych, opracowanej dla realizowanego przedmiotu zamówienia oraz dokonać oceny wizualnej.

Roboty ociepleniowe powinny być odebrane, jeżeli wszystkie wyniki badań są pozytywne, a dostarczone przez wykonawcę dokumenty są kompletne i prawidłowe pod względem merytorycznym.

Jeżeli chociażby jeden wynik badań był negatywny roboty ociepleniowe nie powinny zostać odebrane. W takim przypadku należy wybrać jedno z następujących rozwiązań:

- jeżeli to możliwe, należy ustalić zakres prac korygujących, usunąć niezgodności wykonanego ocieplenia z wymaganiami określonymi w dokumentacji projektowej i specyfikacji technicznej (szczegółowej) i przedstawić je ponownie do odbioru,
- jeżeli odchylenia od wymagań nie zagrażają bezpieczeństwu użytkownika, trwałości i szczelności ocieplenia, zamawiający może wyrazić zgodę na dokonanie odbioru końcowego z jednoczesnym obniżeniem wartości wynagrodzenia w stosunku do ustaleń umownych,
- w przypadku, gdy nie są możliwe podane wyżej rozwiązania, wykonawca zobowiązany jest do usunięcia wadliwie wykonanych robót ociepleniowych, wykonać je ponownie i powtórnie zgłosić do odbioru.

W przypadku niekompletności dokumentów odbiór może być dokonany po ich uzupełnieniu.

Z czynności odbioru sporządza się protokół podpisany przez przedstawicieli zamawiającego i wykonawcy. Protokół powinien zawierać:

- ustalenia podjęte w trakcie prac komisji,
- ocenę wyników badań,
- wykaz wad i usterek ze wskazaniem sposobu ich usunięcia,
- stwierdzenie zgodności lub niezgodności wykonania ocieplenia z zamówieniem. Protokół odbioru końcowego jest podstawą do dokonania rozliczenia końcowego pomiędzy zamawiającym a wykonawcą.

## **8.5. Odbiór po upływie okresu rękojmi i gwarancji**

Celem odbioru po okresie rękojmi i gwarancji jest ocena stanu ocieplenia po użytkowaniu w tym okresie oraz ocena wykonywanych w tym okresie ewentualnych robót poprawkowych, związanych z usuwaniem zgłoszonych wad.

Odbiór po upływie okresu rękojmi i gwarancji jest dokonywany na podstawie oceny wizualnej ocieplenia, z uwzględnieniem zasad opisanych w pkt. 8.4. „Odbiór ostateczny (końcowy)”.

Pozytywny wynik odbioru pogwarancyjnego jest podstawą do zwrotu kaucji gwarancyjnej, negatywny do ewentualnego dokonania potrąceń wynikających z obniżonej jakości robót.

Przed upływem okresu gwarancyjnego zamawiający powinien zgłosić wykonawcy wszystkie zauważone wady w wykonanych robotach ociepleniowych.

## **9. PODSTAWA ROZLICZENIA ROBÓT**

### **9.1. Ogólne ustalenia dotyczące podstawy płatności podano w ST „Wymagania ogólne” Kod CPV 45000000-7, pkt 9**

### **9.2. Zasady rozliczenia i płatności**

Rozliczenie robót ociepleniowych może być dokonane jednorazowo po wykonaniu pełnego zakresu robót i ich końcowym odbiorze lub etapami określonymi w umowie, po dokonaniu odbiorów częściowych robót.

Ostateczne rozliczenie umowy pomiędzy zamawiającym a wykonawcą następuje po dokonaniu odbioru pogwarancyjnego.

Podstawę rozliczenia oraz płatności za wykonany i odebrany zakres ocieplenia stanowi wartość tych robót obliczona na podstawie:

- określonych w dokumentach umownych (ofercie) cen jednostkowych i ilości robót zaakceptowanych przez zamawiającego lub
- ustalonej w umowie kwoty ryczałtowej za określony zakres robót.

Ceny jednostkowe wykonania ocieplenia lub kwoty ryczałtowe obejmujące roboty ociepleniowe uwzględniają:

- przygotowanie stanowiska roboczego,
- dostarczenie do stanowiska roboczego materiałów, narzędzi i sprzętu,
- obsługę sprzętu niewymagającego etatowej obsługi,
- ustawienie i rozbiórkę rusztowań, o wysokości do 4 m,
- ocenę i przygotowanie podłoża,
- zabezpieczenie stolarki okiennej i drzwiowej, okładzin i innych elementów elewacyjnych przed zanieczyszczeniem i uszkodzeniem w trakcie wykonywania BSO,
- wyznaczenie krawędzi powierzchni BSO (cokół, styki z płaszczyznami innych materiałów elewacyjnych, krawędzie powierzchni) oraz lica płaszczyzny płyt izolacji termicznej,
- gruntowanie podłoża,
- przyklejenie płyt izolacji termicznej do podłoża lub mocowanie za pomocą profili mocujących, wypełnienie ewentualnych nieszczelności,
- szlifowanie powierzchni płyt,
- mocowanie mechaniczne płyt za pomocą kołków rozporowych – zależnie od systemu i projektu robót ociepleniowych,
- ewentualne naklejenie siatki pancernej, wtopienie w warstwę zaprawy i wyrównanie jej,
- wykonanie standardowej warstwy zbrojonej - ze zbrojeniem ukośnym otworów,
- gruntowanie powierzchni warstwy zbrojonej (po związaniu zaprawy), mocowanie ewent. elementów dekoracyjnych (profilów),
- wyznaczenie przebiegu i montaż profili, listew narożnikowych, ochronnych, brzegowych, dylatacyjnych itp., wraz z docięciem połączeń na narożnikach wklęsłych i wypukłych, wymaganym zabezpieczeniem przed zanieczyszczeniem, mocowaniem dodatkowych pasów siatki zbrojącej itp.,
- wyznaczenie przebiegu i montaż (klejenie) profili dekoracyjnych, wraz z ukształtowaniem połączeń w narożnikach wklęsłych i wypukłych, ewent. zbrojeniem powierzchni, zabezpieczeniem przed zanieczyszczeniem przy wykonywaniu dalszych prac, gruntowaniem, malowaniem.
- wykonanie warstwy wykończeniowej (po wyznaczeniu ewent. płaszczyzn kolorystycznych) – tynki, okładziny, ewent. malowanie,
- usunięcie zabezpieczeń stolarki, okładzin i innych elementów elewacyjnych i ewentualnych zanieczyszczeń,
- uporządkowanie terenu wykonywania prac,
- usunięcie pozostałości, resztek i odpadów materiałów w sposób uzgodniony ze Zleceniodawcą i zgodnie z zaleceniami producenta,
- likwidację stanowiska roboczego.

Przy rozliczaniu robót ociepleniowych według uzgodnionych cen jednostkowych, koszty niezbędnych rusztowań mogą być uwzględnione w tych cenach lub stanowić podstawę oddzielnej płatności. Sposób rozliczenia kosztów montażu, demontażu i pracy rusztowań, koniecznych do wykonywania robót na wysokości powyżej 4 m, należy ustalić w postanowieniach pkt 9 szczegółowej specyfikacji technicznej ocieplenia, opracowanej dla realizowanego przedmiotu zamówienia (SST).

## 10. DOKUMENTY ODNIESIENIA

## 10.1.Normy

PN-EN 13162:2002

Wyroby do izolacji cieplnej w budownictwie – Wyroby z wełny mineralnej (MW) produkowane fabrycznie. Specyfikacja.

PN-EN 13163:2004

Wyroby do izolacji cieplnej w budownictwie – Wyroby ze styropianu (EPS) produkowane fabrycznie. Specyfikacja.

PN-EN 13164:2003

Wyroby do izolacji cieplnej w budownictwie. Wyroby z polistyrenu ekstrudowanego (XPS) produkowane fabrycznie. Specyfikacja. PN-EN 13164:2003/A1:2005(U)

Wyroby do izolacji cieplnej w budownictwie. Wyroby z polistyrenu ekstrudowanego (XPS) produkowane fabrycznie. Specyfikacja (Zmiana A1).

PN-EN 13499:2005

Wyroby do izolacji cieplnej w budownictwie. Zewnętrzne zespolone systemy ocieplania (ETICS) ze styropianem. Specyfikacja.

PN-EN 13500:2005

Wyroby do izolacji cieplnej w budownictwie. Zewnętrzne zespolone systemy ocieplania (ETICS) z wełną mineralną. Specyfikacja.

PN-ISO 2848:1998

Budownictwo. Koordynacja modułarna. Zasady i reguły.

PN-ISO 1791:1999

Budownictwo. Koordynacja modułarna. Terminologia.

PN-ISO 3443-1:1994

Tolerancje w budownictwie. Podstawowe zasady oceny i określenia.

PN-63/B-06251

Roboty betonowe i żelbetowe. Wymagania techniczne.

PN-71/B-06280

Konstrukcje z wielkowymiarowych prefabrykatów żelbetowych. Wymagania w zakresie wykonywania badania przy odbiorze.

PN-80/B-10021

Prefabrykaty budowlane z betonu. Metody pomiaru cech geometrycznych.

PN-70/B-10026

Ściany monolityczne z lekkich betonów z kruszywa mineralnego porowatego. Wymagania i badania.

PN-68/B-10020

Roboty murowe z cegły. Wymagania i badania przy odbiorze.

PN-69/B-10023

Roboty murowe. Konstrukcje zespolone ceglano-żelbetowe wykonywane na budowie. Wymagania i badania przy odbiorze.

PN-68/B-10024

Roboty murowe. Mury z drobnowymiarowych elementów z autoklawizowanych betonów komórkowych. Wymagania i badania przy odbiorze.

PN-70/B-10100

Roboty tynkowe. Tynki zwykłe. Wymagania i badania przy odbiorze.

PN-B-02025:2001

Obliczanie sezonowego zapotrzebowania na ciepło do ogrzewania budynków mieszkalnych i zamieszkania zbiorowego.

PN-EN ISO 6946:2004

Komponenty budowlane i elementy budynku. Opór cieplny i współczynnik przenikania ciepła. Metoda obliczania.

## 10.2. Inne dokumenty, instrukcje i przepisy

- Ustawa Prawo budowlane z dnia 7 lipca 1994 r. (tekst jednolity Dz. U. Nr 207 poz. 2016 z 2003 roku z późniejszymi zmianami).
- Ustawa z dnia 16 kwietnia 2004 r. o wyrobach budowlanych (Dz. U. Nr 92 poz. 881 z dnia 30 kwietnia 2004 r.).
- Ustawa z dnia 29 stycznia 2004 r. Prawo zamówień publicznych (Dz. U. z 2004 r. Nr 19, poz. 177 z późn. zmianami).
- Rozporządzenie Ministra Infrastruktury z dnia 2 września 2004 r. w sprawie szczegółowego zakresu i formy dokumentacji projektowej, specyfikacji technicznych wykonania i odbioru robót budowlanych oraz programu funkcjonalno-użytkowego (Dz. U. z 2004 r., Nr 202, poz. 2072 + zmiana Dz. U. z 2005 r. Nr 75, poz. 664).
- Rozporządzenie Ministra Infrastruktury z dnia 12 kwietnia 2002 r. w sprawie warunków technicznych, jakimi powinny odpowiadać budynki i ich usytuowanie (Dz. U. z 2002 r. Nr 75, poz. 690 z późn. zmianami).
- Rozporządzenie Ministra Infrastruktury z dnia 7 kwietnia 2004 r. zmieniające rozporządzenie w sprawie warunków technicznych, jakim powinny odpowiadać budynki i ich usytuowanie (Dz. U. Nr 109, poz. 1156 z dnia 12 maja 2004 r.).
- Wytyczne wykonawstwa, oceny i odbioru robót elewacyjnych z zastosowaniem zewnętrznych zespolonych systemów ocieplania ścian – Stowarzyszenie na Rzecz Systemów Ociepleń, Warszawa 2004 r.
- Instrukcja ITB nr 334/2002 Bezspoinowy system ocieplania ścian zewnętrznych budynków Warszawa 2002 r.
- ZUAT 15/V.03/2003 Zestawy wyrobów do wykonywania ociepleń z zastosowaniem styropianu jako materiału termoizolacyjnego i pocienianej wyprawy elewacyjnej. Zalecenia Udzielania Aprobat Technicznych ITB Warszawa, Instytut Techniki Budowlanej, 2003 r.
- ZUAT 15/V.04/2003 Zestawy wyrobów do wykonywania ociepleń z zastosowaniem wełny mineralnej jako materiału termoizolacyjnego i pocienianej wyprawy elewacyjnej. – Zalecenia Udzielania Aprobat Technicznych ITB, Warszawa, Instytut Techniki Budowlanej, 2003 r.
- ZUAT 15/V.01/1997 Tworzywowe łączniki do mocowania termoizolacji. Zalecenia Udzielania Aprobat Technicznych ITB Warszawa Instytut Techniki Budowlanej 1997 r.
- ZUAT 15/V.07/2003 Łączniki do mocowania izolacji termicznej uformowanej w płyty. Zalecenia Udzielania Aprobat Technicznych ITB Warszawa Instytut Techniki Budowlanej 2003 r.
- ZUAT 15/VIII.07/2003 Zaprawy klejące i kleje dyspersyjne Zalecenia Udzielania Aprobat Technicznych ITB, Warszawa, Instytut Techniki Budowlanej, 2000 r.
- ETAG 004 Wytyczne do Europejskich Aprobat Technicznych. Złożone systemy izolacji cieplnej z wyprawami tynkarskimi. Dz. Urz. WEC212 z 06.09.2002 r.
- ETAG 014 Wytyczne do Europejskich Aprobat Technicznych – Łączniki tworzywowe do mocowania warstwy izolacyjnej ociepleń ścian zewnętrznych. Dz. Urz. WEC212 z 06.09.2002 r.
- Warunki techniczne wykonania i odbioru robót budowlanych tom I Budownictwo ogólne część 4, Wydawnictwo Arkady Wydanie 4, Warszawa 1990 r.
- Warunki techniczne wykonania i odbioru robót budowlanych Część B – Roboty wykończeniowe, zeszyt 1. Tynki, ITB 2003 r.
- Rozporządzenie Ministra Infrastruktury z dnia 11 sierpnia 2004 r. w sprawie systemów oceny zgodności, wymagań, jakie powinny spełniać notyfikowane jednostki uczestniczące w ocenie zgodności, oraz sposobu oznaczania wyrobów budowlanych oznakowaniem CE (Dz. U. Nr 195, poz. 2011).
- Rozporządzenie Ministra Infrastruktury z dnia 11 sierpnia 2004 r. w sprawie sposobów deklarowania zgodności wyrobów budowlanych oraz sposobu znakowania ich znakiem budowlanym (Dz. U. Nr 198 poz. 2041).
- Rozporządzenie Ministra Infrastruktury z dnia 23 czerwca 2003 r. w sprawie informacji

dotyczącej bezpieczeństwa i ochrony zdrowia oraz planu bezpieczeństwa i ochrony zdrowia. (Dz. U. z 2003 r., Nr 120, poz. 1126).

- Rozporządzenie Ministra Infrastruktury z dnia 14 maja 2004 r. w sprawie kontroli wyrobów budowlanych wprowadzonych do obrotu. (Dz. U. z 2004 r. Nr 130, poz. 1386).
- Dyrektywa Rady Europejskiej 89/106/EWG z dnia 21 grudnia 1988 r. w sprawie zbliżenia przepisów ustawowych Państw Członkowskich odnoszących się do wyrobów budowlanych.

SPECYFIKACJE TECHNICZNE  
WYKONANIA I OBIORU ROBÓT BUDOWLANYCH  
(STANDARDOWE)

**WYKONANIE POKRYĆ DACHOWYCH**  
(Kod CPV 45261210-9)

**POKRYCIE DACHU DACHÓWKĄ**  
(Kod CPV 45261211-6)

Kłodzko 2009



1. CZĘŚĆ OGÓLNA .....	
1.1. Nazwa nadana zamówieniu przez zamawiającego .....	
1.2. Przedmiot ST .....	
1.3. Zakres stosowania ST .....	
1.4. Przedmiot i zakres robót objętych ST .....	
1.5. Określenia podstawowe, definicje .....	
1.6. Ogólne wymagania dotyczące robót .....	
1.7. Dokumentacja robót malarskich .....	
1.8. Nazwy i kody .....	
2. WYMAGANIA DOTYCZĄCE WŁAŚCIWOŚCI MATERIAŁÓW .....	
3. WYMAGANIA DOTYCZĄCE SPRZĘTU, MASZYN I NARZĘDZI .....	
4. WYMAGANIA DOTYCZĄCE TRANSPORTU .....	
5. WYMAGANIA DOTYCZĄCE WYKONANIA ROBÓT .....	
6. KONTROLA JAKOŚCI ROBÓT .....	
7. WYMAGANIA DOTYCZĄCE PRZEDMIARU I OBMIARU ROBÓT .....	
8. SPOSÓB ODBIORU ROBÓT .....	
9. PODSTAWA ROZLICZENIA ROBÓT .....	
10. DOKUMENTY ODNIESIENIA .....	

Najważniejsze oznaczenia i skróty:

ST – Specyfikacja Techniczna

SST – Szczegółowa Specyfikacja Techniczna

ITB – Instytut Techniki Budowlanej

PZJ – Program Zabezpieczenia Jakości

# 1. CZĘŚĆ OGÓLNA

## 1.1. Przedmiot ST

Przedmiotem niniejszej specyfikacji technicznej (SST) są wymagania dotyczące wykonania i odbioru robót pokrywczych dachówką ceramiczną i cementową.

## 1.2. Zakres stosowania ST

Specyfikacja techniczna (SST) ma zastosowanie jako dokument przetargowy i kontraktowy przy zlecaniu i realizacji robót wymienionych w pkt. 1.1.

Odstępstwa od wymagań podanych w niniejszej specyfikacji mogą mieć miejsce tylko w przypadkach prostych robót o niewielkim znaczeniu, dla których istnieje pewność, że podstawowe wymagania będą spełnione przy zastosowaniu metod wykonania wynikających z doświadczenia oraz uznanych reguł i zasad sztuki budowlanej.

## 1.3. Przedmiot i zakres robót objętych ST

Specyfikacja dotyczy wszystkich czynności mających na celu wykonanie pokryć dachowych z dachówek ceramicznych i cementowych.

Przedmiotem opracowania jest określenie wymagań odnośnie właściwości materiałów, wymagań w zakresie przygotowania podkładów i sposobów ich oceny, wymagań dotyczących wykonania pokryć oraz ich odbiorów.

Specyfikacja nie obejmuje wymagań dotyczących wykonania obróbek blacharskich i pokrycia blachą zlewów (koszy) dachowych oraz montażu urządzeń do odprowadzania wód opadowych. Wymagania te określono w ST „Wykonanie pokryć dachowych – krycie dachu blachą, obróbki blacharskie, rynny i rury spustowe”.

## 1.4. Określenia podstawowe, definicje

Określenia podane w niniejszej Specyfikacji są zgodne z odpowiednimi normami oraz określeniami podanymi w ST „Wymagania ogólne” Kod CPV 45000000-7, pkt 1.4.

**Podkład pod pokrycie dachówkowe** –łaty drewniane przybite poziomo i prostopadle do krokwi nachylonych pod kątem określonym dla poszczególnych typów pokryć w PN-B-02361:1999.

**Jednostka ładunkowa** – zbiór wyrobów odpowiednio uformowany i zespolony o zunifikowanych wymiarach i masie, przystosowany do zmechanizowanych czynności podczas przechowywania, załadunku, transportu i wyładunku.

**Wyroby luzem** – pojedynczy wyrób lub wyroby nie wchodzące w skład jednostki ładunkowej i nie przystosowane do zmechanizowanych czynności podczas przechowywania i transportu.

## 1.5. Ogólne wymagania dotyczące robót

Wykonawca robót jest odpowiedzialny za jakość ich wykonania oraz za zgodność z dokumentacją projektową, specyfikacjami technicznymi i poleceniami Inspektora nadzoru. Ogólne wymagania dotyczące robót podano w ST „Wymagania ogólne” Kod CPV 45000000-7, pkt. 1.5.

## 1.6. Dokumentacja robót pokrywczych z dachówek

Dokumentację robót pokrywczych z dachówek stanowią:

- projekt budowlany, opracowany zgodnie z rozporządzeniem Ministra Infrastruktury z dnia 03.07.2003 r. w sprawie szczegółowego zakresu i formy projektu budowlanego (Dz. U. z 2003 r. Nr 120, poz. 1133), dla przedmiotu zamówienia dla którego wymagane jest uzyskanie pozwolenia na budowę,
- projekt wykonawczy w zakresie wynikającym z rozporządzenia Ministra Infrastruktury z 02.09.2004 r. w sprawie szczegółowego zakresu i formy dokumentacji projektowej,<sup>3</sup> specyfikacji technicznych wykonania i odbioru robót budowlanych oraz programu

funkcjonalno-użytkowego (Dz. U. z 2004 r. Nr 202, poz. 2072),

- specyfikacje techniczne wykonania i odbioru robót (obligatoryjne w przypadku zamówień publicznych), sporządzone zgodnie z rozporządzeniem Ministra Infrastruktury z dnia 02.09.2004 r. w sprawie szczegółowego zakresu i formy dokumentacji projektowej, specyfikacji technicznych wykonania i odbioru robót budowlanych oraz programu funkcjonalno-użytkowego (Dz. U. z 2004 r. Nr 202, poz. 2072),
- dziennik budowy prowadzony zgodnie z rozporządzeniem Ministra Infrastruktury z dnia 26 czerwca 2002 r. w sprawie dziennika budowy, montażu i rozbiórki, tablicy informacyjnej oraz ogłoszenia zawierającego dane dotyczące bezpieczeństwa pracy i ochrony zdrowia (Dz. U. z 2002 r. Nr 108, poz. 953 z późn. zmianami),
- dokumenty świadczące o dopuszczeniu do obrotu i powszechnego lub jednostkowego zastosowania użytych wyrobów budowlanych, zgodnie z ustawą z 16 kwietnia 2004 r. o wyrobach budowlanych (Dz. U. z 2004 r. Nr 92, poz. 881), karty techniczne wyrobów lub zalecenia producentów dotyczące stosowania wyrobów,
- protokoły odbiorów częściowych, końcowych i robót zanikających, z załączonymi protokołami z badań kontrolnych,
- dokumentacja powykonawcza czyli wcześniej wymienione części składowe dokumentacji robót z naniesionymi zmianami dokonanymi w toku wykonywania robót (zgodnie z art. 3, pkt 14 ustawy Prawo budowlane z dnia 7 lipca 1994 r. – Dz. U. z 2003 r. Nr 207, poz. 2016 z późniejszymi zmianami).

Roboty należy wykonywać na podstawie dokumentacji projektowej i szczegółowej specyfikacji technicznej wykonania i odbioru robót pokrywczych, opracowanych dla konkretnego przedmiotu zamówienia.

Część rysunkowa dokumentacji projektowej powinna zawierać między innymi:

- rzut dachu i przekroje poprzeczne z podaniem pochylenia połaci,
- usytuowanie na połaciach zlewów (koszy), z ewentualnym szczegółem ich wykonania,
- rozmieszczenie rynien i rur spustowych z podaniem ich średnic oraz spadków podłużnych rynien,
- rozmieszczenie podstaw urządzeń wentylacyjnych, kominów, wyłazów, świetlików dachowych, okien połacowych, wywiewek kanalizacyjnych oraz innych elementów ponaddachowych lub urządzeń montowanych na stałe na dachu,
- sposób mocowania i podparcie instalacji odgromowej,
- przekroje warstw dachu z podaniem rodzaju i grubości materiałów w poszczególnych warstwach,
- szczegóły pokrycia np. w kalenicy i na grzbietach (narożach) oraz w pasie przyokapowym, szczegóły połączeń pokrycia z elementami wystającymi ponad powierzchnię dachu.

## **2. WYMAGANIA DOTYCZĄCE WŁAŚCIWOŚCI MATERIAŁÓW**

### **2.1. Ogólne wymagania dotyczące właściwości materiałów, ich pozyskiwania i składowania podano w ST „Wymagania ogólne” Kod CPV 45000000-7, pkt 2**

Materiały stosowane do wykonania robót pokrywczych dachówką ceramiczną i cementową powinny mieć:

- oznakowanie znakiem CE co oznacza, że dokonano oceny ich zgodności ze zharmonizowaną normą europejską wprowadzoną do zbioru Polskich Norm, z europejską aprobatą techniczną lub krajową specyfikacją techniczną państwa członkowskiego Unii Europejskiej lub Europejskiego Obszaru Gospodarczego, uznaną przez Komisję Europejską za zgodną z wymaganiami podstawowymi, albo
- deklarację zgodności z uznanymi regułami sztuki budowlanej wydaną przez producenta, jeżeli dotyczy ona wyrobu umieszczonego w wykazie wyrobów mających niewielkie znaczenie dla zdrowia i bezpieczeństwa określonym przez Komisję Europejską, albo
- oznakowanie znakiem budowlanym, co oznacza że są to wyroby nie podlegające

obowiązkowemu oznakowaniu CE, dla których dokonano oceny zgodności z Polską Normą lub aprobatą techniczną, bądź uznano za „regionalny wyrób budowlany”,

Dodatkowo oznakowanie powinno umożliwiać identyfikację producenta i typu wyrobu, kraju pochodzenia, daty produkcji.

## **2.2. Rodzaje materiałów**

Wszystkie materiały do wykonania pokryć dachu dachówką powinny odpowiadać wymaganiom zawartym w dokumentach odniesienia (normach, aprobatach technicznych).

### **2.2.1. Materiały podstawowe:**

- dachówki oraz uzupełniające dachowe wyroby ceramiczne, które powinny spełniać wymagania określone w PN-EN 1304:2002 i PN-EN 1304:2002/Ap1:2004,
- dachówki oraz kształtki dachowe cementowe, które powinny odpowiadać wymaganiom określonym w PN-EN 490:2000.

### **2.2.2. Materiały pomocnicze**

- uchwyty systemowe do łąt kalenicowych i grzbietowych,
- gwoździe, klamry lub inne wyroby systemowe do mocowania dachówek i gąsiorów,
- drut do przywiązywania dachówek i gąsiorów do gwoździ lub łąt – powinien być ocynkowany, miękki, o średnicy 1,0-1,6 mm,
- nieceramiczne i niecementowe systemowe akcesoria uzupełniające do pokryć dachówką takie jak: taśmy i listwy uszczelniające lub wentylacyjne, taśmy do obróbek, grzebienie okapu, siatki ochronne okapu,
- zaprawa do uszczelniania styków spełniająca wymagania określone w PN-90/B-14501.

Wszystkie wyżej wymienione materiały muszą mieć własności techniczne określone przez producenta dachówek lub odpowiadające wymaganiom aprobat technicznych bądź PN.

## **2.3. Warunki przyjęcia wyrobów pokrywczych na budowę**

Wyroby do pokryć dachówką mogą być przyjęte na budowę, jeśli spełniają następujące warunki:

- są zgodne z ich wyszczególnieniem i charakterystyką podaną w dokumentacji projektowej i specyfikacji technicznej (szczegółowej),
- są właściwie oznakowane i opakowane,
- spełniają wymagane właściwości, wskazane odpowiednimi dokumentami odniesienia (dokumenty towarzyszące wysyłce powinny określać między innymi kategorię przesiąkliwości i wynik badania mrozoodporności dachówek),
- producent dostarczył dokumenty świadczące o dopuszczeniu do obrotu i powszechnego lub jednostkowego zastosowania oraz karty katalogowe wyrobów lub firmowe wytyczne stosowania wyrobów.

Niedopuszczalne jest stosowanie do robót pokrywczych dachówkami wyrobów nieznanego pochodzenia.

Przyjęcie materiałów i wyrobów na budowę powinno być potwierdzone wpisem do dziennika budowy.

## **2.4. Warunki przechowywania wyrobów do pokryć dachówką**

Wszystkie wyroby do pokryć dachówką powinny być przechowywane i magazynowane zgodnie z instrukcją producenta oraz wymaganiami odpowiednich norm, w szczególności (w odniesieniu do wyrobów ceramicznych) normy PN-B-12030:1996.

Dachówki i kształtki dachowe przechowuje się na placach składowych wygradzonych, wyrównanych, utwardzonych, oczyszczonych z nieczystości oraz z odpowiednimi spadkami do odprowadzenia wód opadowych.

Wyroby przechowuje się luzem w stosach lub w jednostkach ładunkowych. Jednostki ładunkowe powinny być składowane na paletach.

## **3. WYMAGANIA DOTYCZĄCE SPRZĘTU, MASZYN I NARZĘDZI**

### **3.1. Ogólne wymagania dotyczące sprzętu podano w ST „Wymagania ogólne” Kod CPV 45000000-7, pkt 3**

### **3.2. Sprzęt do wykonywania robót pokrywczych dachówką**

Roboty można wykonywać ręcznie lub przy użyciu specjalistycznych narzędzi.

Wykonawca jest zobowiązany do używania takich narzędzi, które nie spowodują niekorzystnego wpływu na jakość materiałów i wykonywanych robót oraz będą przyjazne dla środowiska.

Przy doborze narzędzi należy uwzględnić wymagania producenta wyrobów do wykonania pokrycia dachówką.

#### **4. WYMAGANIA DOTYCZĄCE TRANSPORTU**

##### **4.1. Ogólne wymagania dotyczące transportu podano w ST „Wymagania ogólne” Kod CPV 45000000-7, pkt 4**

##### **4.2. Transport materiałów**

**4.2.1.** Wyroby do pokryć dachówką mogą być przewożone jednostkami transportu samochodowego, kolejowego, wodnego i innymi.

Załadunek i wyładunek wyrobów w jednostkach ładunkowych (na paletach) należy prowadzić sprzętem mechanicznym, wyposażonym w osprzęt widłowy, kleszczowy lub chwytakowy.

Załadunek i wyładunek wyrobów transportowanych luzem wykonuje się ręcznie. Ręczny załadunek zaleca się prowadzić przy maksymalnym wykorzystaniu sprzętu i narzędzi pomocniczych takich jak: kleszcze, chwytaki, wciągniki, wózki.

Przy załadunku wyrobów należy przestrzegać zasad wykorzystania pełnej ładowności jednostki transportowej. Do zabezpieczenia przed przemieszczaniem i uszkodzeniem jednostek ładunkowych w czasie transportu należy stosować: kliny, rozpory i bariery.

Do zabezpieczenia wyrobów luzem w trakcie transportu należy wykorzystywać materiały wyściółkowe, amortyzujące takie jak: maty słomiane, wióry drzewne, płyty styropianowe, ścinki pianki poliuretanowej.

#### **5. WYMAGANIA DOTYCZĄCE WYKONANIA ROBÓT**

##### **5.1. Ogólne zasady wykonania robót podano w ST „Wymagania ogólne” Kod CPV 45000000-7, pkt 5**

##### **5.2. Warunki przystąpienia do robót pokrywczych dachówką**

Do wykonywania robót pokrywczych dachówką można przystąpić po całkowitym zakończeniu i odbiorze robót konstrukcyjnych (ciesielskich) dachu oraz po przygotowaniu i kontroli podkładu pod pokrycie. Ponadto roboty pokrywcze mogą być wykonywane po zrealizowaniu poprzedzających je prac na dachu takich jak:

- deskowanie i pokrycie papą koszy (zlewów) dachowych,
- wyprowadzenie przewodów wentylacyjnych ponad dach,
- wykonanie kominów i nasad kominowych,
- otynkowanie lub spoinowanie kominów,
- osadzenie masztów, nóżek pod ławy kominarskie, rur itp. elementów przechodzących przez pokrycie dachowe, nie osadzonych w elementach systemowych przyjętego rozwiązania pokrywczego układanych w trakcie wykonywania robót pokrywczych,
- wykonanie obróbek blacharskich na okapach, w koszach, przy murach ogniowych i kominach, rurach, masztach i podobnych elementach przechodzących przez pokrycie dachowe.

##### **5.3. Wymagania dotyczące podkładu pod pokrycia z dachówek ceramicznych lub cementowych**

Podkład pod pokrycie z dachówek stanowią drewniane łąty przybite poziomo i prostopadle do krokwi nachylonych pod kątem określonym w dokumentacji projektowej. 7

Wymagania dotyczące podkładu z łąt drewnianych pod pokrycia z dachówek

ceramicznych są następujące:

- łąty do wykonania podkładu powinny mieć minimalny przekrój (38x50) mm; wymiar ten może być inny, jeżeli wynikać to będzie z obliczeń statycznych,
- łąty mocowane wzdłuż okapu powinny być grubsze o 20 mm (58x50 mm),
- łąty powinny być ułożone poziomo i przybite do każdej krokwi jednym gwoździem; styki łąt powinny znajdować się na krokwiach; łąty kalenicowe i grzbietowe mogą być mocowane za pomocą wsporników lub uchwytów systemowych przyjętego rozwiązania pokrywczego,
- odchylenie od poziomu łąt nie powinno przekraczać 2 mm na długość 1 metra i 30 mm na całej długości dachu,
- w przypadku instalowania rynien, do czół krokwi powinna być przybita deska grubości od 32 mm do 38 mm w celu umocowania do niej uchwytów rynnowych; wierzch deski powinien się pokrywać z wierzchem łąty okapowej,
- wzdłuż kalenicy i naroży powinny być przybite dodatkowe łąty do mocowania gąsiorów,
- wzdłuż kosza dachowego przewidzianego do pokrycia blachą powinna być przybita deska środkowa (wzdłuż osi kosza), a po obu jej stronach – deski łączone na styk,
- wzdłuż kosza dachowego przewidzianego do pokrycia dachówkami koszowymi należy przybić deskę środkową wzdłuż osi kosza; grubość deski powinna być dostosowana do grubości łąt,
- łąty i deski powinny być zabezpieczone przed zagrzybieniem środkami mającymi aprobaty techniczne,
- podkład z łąt powinien być zdylatowany w miejscach dylatacji konstrukcyjnych,
- płaszczyzna połączenia z łąt powinna być na tyle równa, by prześwit pomiędzy nią a łątą kontrolną położoną na co najmniej 3 krokwiach był nie większy niż 5 mm w kierunku prostopadłym do spadku i nie większy niż 10 mm w kierunku równoległym do spadku.

#### **5.4. Warunki prowadzenia robót pokrywczych dachówką**

Krycie dachówką na sucho może być wykonywane w każdej porze roku, niezależnie od temperatury powietrza.

Roboty pokrywcze dachówką z uszczelnianiem spoin zaprawą należy wykonywać tylko przy temperaturze nie niższej niż 5°C, utrzymującej się przez całą dobę. Roboty przy układaniu dachówek nie powinny być prowadzone wtedy, gdy występują opady atmosferyczne.

#### **5.5. Wymagania ogólne dotyczące wykonywania pokryć dachówką**

- a) Dachówki powinny być ułożone na łączeniu prostopadle swoją długością do okapu.
- b) Sznur przeciągnięty między skrajnymi dachówkami jednego rzędu wzdłuż dolnych krawędzi dachówek powinien być w poziomie – dopuszczalne odchyłki od poziomu wynoszą (tak jak dla łąt) 2 mm na długości 1 metra i 30 mm na całej długości rzędu.
- c) Dolne brzegi dachówek, rzędu sprawdzanego za pomocą poziomego sznura, nie powinny wykazywać odchylenia od linii sznura większych niż  $\pm 10$  mm.
- d) Kalenica i grzbiety (naroża) powinny być pokryte gąsiorami zachodzącymi jeden na drugi na około 8 cm. O ile dokumentacja projektowa i instrukcja producenta wyrobu nie stanowią inaczej, to gąsiorzy powinny być ułożone na zaprawie i przywiązane do gwoździ wbitych w łąty drutem przewleczonym przez specjalne otwory w tych gąsiorach i zakończonych węzłem. Styki gąsiorów powinny być uszczelnione od strony zewnętrznej.
- e) Rząd gąsiorów powinien tworzyć linię prostą, a dopuszczalne odchyłki przy sprawdzaniu łątą nie powinny przekraczać  $\pm 10$  mm.
- f) Miejsca przecięcia się grzbietu z kalenicą należy zabezpieczyć nakrywą systemową stosowanego rozwiązania pokrywczego lub nakrywą z blachy stalowej ocynkowanej bądź cynkowej.

- g) Zlewy (kosze) powinny być pokryte zgodnie z wymaganiami dokumentacji projektowej i instrukcji producenta systemu pokrywczego bądź pasmem z blachy o szerokości nie mniejszej niż 60 cm, zakończonym rąbkami leżącymi, wchodzącymi pod dachówkę.
- h) Obróbki blacharskie przy kominach, murach ogniowych, wietrznikach, wyłazach (włazach) dachowych, masztach itp. powinny być wykonywane zgodnie z PN-61/B-10245.

## **5.6. Wymagania dotyczące wykonania pokryć dachówką ceramiczną**

### **5.6.1. Wymagania niezależne od typu pokrycia dachówką ceramiczną**

Krycie dachówką ceramiczną karpiówką (pojedynczo, podwójnie w koronkę lub w łuskę), holenderką oraz zakładkową ciągnioną i zakładkową tłoczoną (marsylką) powinno być wykonane zgodnie z wymaganiami podanymi w PN-71/B-10241.

W przypadkach nie objętych ww. normą krycie może być wykonane zgodnie z instrukcją producenta systemu pokrywczego i wymaganiami określonymi w dokumentacji projektowej oraz specyfikacji technicznej pokrycia, opracowanej dla realizowanego przedmiotu zamówienia (szczegółowej).

Przy wykonywaniu pokryć zgodnie z normą PN-71/B-10241 do ich uszczelniania można stosować również inne niż zalecono w tej normie, nowoczesne rozwiązania uszczelnień, polecane przez producentów w konkretnych systemach rozwiązań pokrywczych, pod warunkiem zapewnienia szczelności pokrycia. Sposób uszczelnienia powinien wynikać z dokumentacji projektowej i specyfikacji technicznej pokrycia dachówką, opracowanej dla realizowanego przedmiotu zamówienia (szczegółowej).

**5.6.2. Wymagania dotyczące krycia dachówką ceramiczną karpiówką, holenderką oraz zakładkową ciągnioną i zakładkową tłoczoną (marsylką) – wg PN-71/B-10241.**

#### **5.6.2.1. Zabezpieczenie dachówek na okapach**

Dolne brzegi dachówek powinny być oparte na desce okapowej nachylonej odpowiednio do spadku i pokrytej podłużnymi pasami blachy cynkowej lub ocynkowanej o szerokości w rozwinięciu co najmniej 20 cm, a dolną krawędź dachówki należy zabezpieczyć przed odrywaniem haczykami ocynkowanymi wbitymi w deskę okapową. Jeżeli gzyms jest murowany, a dokumentacja nie przewiduje założenia rynny, końce dachówek na okapie powinny być wysunięte poza krawędź gzymsu i ułożone na zaprawie wapiennej lub cementowo-wapiennej.

W tym przypadku zaleca się wykonywanie przy krawędzi gzymsu fartucha blaszanego.

#### **5.6.2.2. Równość powierzchni pokrycia**

Dachówki powinny być układane w ten sposób, aby łąta o długości 3 m, przyłożona na każdym rzędzie dachówek równolegle do okapu, nie wykazywała większych odchyłek od powierzchni pokrycia niż 5 mm dla dachówki karpiówki w gatunku I lub nie większych niż 8 mm dla karpiówki w gatunku II oraz dachówki zakładkowej ciągnionej i marsylki.

Przy kryciu dachówką holenderką nie sprawdza się równości powierzchni pokrycia.

#### **5.6.2.3. Rozmieszczenie styków prostopadłych do okapu**

a) Przy pokryciu dachówką karpiówką (niezależnie od typu pokrycia), zakładkową ciągnioną i marsylką styki prostopadłe do okapu powinny być w sąsiednich rzędach przesunięte względem siebie o pół szerokości dachówki. Dopuszczalne odchyłki nie powinny przekraczać  $\pm 1$  cm przy kryciu karpiówką i  $\pm 5$  cm przy kryciu dachówką zakładkową ciągnioną i marsylką.

b) Przy pokryciu dachówką holenderką podłużne styki dachówek powinny tworzyć linie prostopadłe do okapu. Dopuszczalne odchyłki nie powinny przekraczać 1 cm na 1 metrze długości i 3 cm na całej długości pasa.

#### **5.6.2.4. Wielkość zakładów**

Poszczególne równoległe do okapu rzędy dachówek powinny zachodzić na sąsiednie, niżej ułożone rzędy na długość wynoszącą dla pokrycia z dachówki:

– karpiówki układanej pojedynczo 11-17 cm,



- karpiówki układanej podwójnie w koronkę 14-15 cm (są to rzędy podwójne, uzyskane przez zawieszenie na każdej łacie jednocześnie dwóch warstw dachówek, z których dolną tworzą dachówki zaczepione bezpośrednio za łatę, wierzchnią zaś za górne krawędzie dachówek poprzedniej warstwy z przesunięciem o pół szerokości dachówki, tak by wierzchnia warstwa rzędu pokrywała dolną na długości 32-33 cm),
- karpiówki układanej podwójnie w łuskę 19-24 cm (dwa najniższe rzędy dachówek przy okapie i dwa najwyższe rzędy przy kalenicy powinny być podwójne tj. z dwóch warstw dachówek zawieszonych łącznie, jak przy kryciu w koronkę),
- holenderki 7-13 cm,
- zakładkowej ciągnionej 7-10 cm,
- zakładkowej tłoczonej (marsylki) 5-7 cm.

#### **5.6.2.5. Zamocowanie dachówek do łat**

- a) Przy pokryciu dachówką karpiówką (niezależnie od typu pokrycia) i holenderką:
- w strefach klimatycznych II i III wg PN-77/B-02011 co piąta lub co szósta dachówka w rzędzie poziomym powinna być przymocowana do łaty,
  - w strefie klimatycznej I tylko na połaciach dachowych położonych od strony najczęściej panujących wiatrów należy mocować dachówki, jak w strefach klimatycznych II i III.
- b) Przy pokryciu dachówką zakładkową ciągnioną lub tłoczoną:
- w strefach klimatycznych II i III każda dachówka powinna być przymocowana do łaty,
  - w strefie klimatycznej I tylko dachówki na połaciach dachowych położonych od strony najczęściej panujących wiatrów powinny być przymocowane, tak jak dachówki w strefach klimatycznych II i III.

Sposób mocowania powinien być określony w dokumentacji projektowej i specyfikacji technicznej pokrycia dachówką, opracowanej dla realizowanego przedmiotu zamówienia (szczegółowej), bądź zgodnie z PN-71/B-10241.

**5.6.2.6.** Uszczelnienie pokrycia powinno być wykonane według wymagań podanych w dokumentacji projektowej oraz instrukcji producenta systemu pokrywczo dachówką ceramiczną, bądź zgodnie z PN-71/B-10241.

### **5.7. Wymagania dotyczące wykonania pokryć dachówką cementową**

#### **5.7.1. Wymagania niezależne od typu pokrycia dachówką cementową**

Krycie cementową dachówką karpiówką podwójną lub dachówką zakładkową powinno być wykonane zgodnie z wymaganiami podanymi w PN-63/B-10243. W przypadkach nie objętych ww. normą krycie może być wykonane zgodnie z instrukcją producenta systemu pokrywczo i wymaganiami określonymi w dokumentacji projektowej oraz specyfikacji technicznej pokrycia dachówką cementową, opracowanej dla realizowanego przedmiotu zamówienia (szczegółowej).

Przy wykonywaniu pokryć zgodnie z normą PN-63/B-10243 do ich uszczelniania można stosować również inne niż zalecono w tej normie, nowocześniejsze rozwiązania uszczelnień, polecane przez producentów w konkretnych systemach rozwiązań systemowych, pod warunkiem zapewnienia szczelności pokrycia. Sposób uszczelnienia powinien wynikać z dokumentacji projektowej i specyfikacji technicznej pokrycia dachówką, opracowanej dla realizowanego przedmiotu zamówienia (szczegółowej).

**5.7.2.** Wymagania dotyczące krycia dachówką cementową karpiówką podwójną i dachówką zakładkową według PN-63/B-10243

#### **5.7.2.1. Zabezpieczenie dachówek na okapach**

Przy obu rodzajach krycia dachówki wystające na okapach poza lico muru powinny być zabezpieczone przed podrywaniem przez wiatr, np. za pomocą odeskowania. Jeżeli gzyms jest murowany, a dokumentacja projektowa nie przewiduje założenia rynny, końce dachówek na okapie powinny być ułożone na zaprawie wapiennej.

### **5.7.2.2. Rozmieszczenie styków prostopadłych do okapu**

Styki dachówek w rzędach poziomych, prostopadłe do okapu, powinny być przesunięte względem styków w sąsiednich rzędach o pół szerokości dachówki. Dopuszczalne odchyłki nie powinny przekraczać  $\pm 10$  mm przy kryciu dachówką karpiówką podwójną i  $\pm 5$  mm przy pokryciu dachówką zakładkową.

### **5.7.2.3. Wielkość zakładów**

Poszczególne, równoległe do okapu, rzędy dachówek powinny zachodzić na sąsiednie, niżej ułożone rzędy dachówek 6-9 cm przy kryciu dachówką karpiówką podwójną i 5-7 cm przy kryciu dachówką zakładkową.

### **5.7.2.4. Zamocowanie dachówek do łąt**

- a) Przy kryciu dachówką karpiówką – w strefach II i III wg PN-77/B-02011 co piąta lub szósta dachówka w rzędzie poziomym powinna być przymocowana do łąty. Natomiast w strefie I dachówki mogą być nie przymocowane.
- b) Przy kryciu dachówką zakładkową – w strefach II i III wg PN-77/B-02011 co druga dachówka powinna być przymocowana do łąty. Natomiast w strefie I powinna być przymocowana co czwarta dachówka w każdym rzędzie poziomym na skrajnych pasach połączenia dachowej, a na środkowym pasie połączenia – co szósta dachówka w każdym rzędzie. Sposób mocowania powinien być określony w dokumentacji projektowej i specyfikacji technicznej pokrycia, opracowanej dla realizowanego przedmiotu zamówienia (szczegółowej).

**5.7.2.5.** Uszczelnienie pokrycia powinno być wykonane zgodnie z wymaganiami podanymi w dokumentacji projektowej i szczegółowej specyfikacji technicznej oraz instrukcji producenta systemu pokrywczego dachówką cementową.

## **6. KONTROLA JAKOŚCI ROBÓT**

### **6.1. Ogólne zasady kontroli jakości robót podano w ST „Wymagania ogólne” Kod CPV 45000000-7, pkt 6**

### **6.2. Badania przed przystąpieniem do robót pokrywczych dachówką**

Przed przystąpieniem do robót pokrywczych dachówką należy przeprowadzić badania materiałów, które będą wykorzystywane do wykonywania robót oraz kontrolę i odbiór (międzyoperacyjny) łączenia dachu .

#### **6.2.1. Badania materiałów**

Badanie materiałów przeprowadza się pośrednio na podstawie zapisów w dzienniku budowy dotyczących przyjęcia materiałów na budowę oraz dokumentów towarzyszących wysyłce materiałów przez producenta, potwierdzających zgodność użytych materiałów z wymaganiami dokumentacji projektowej i specyfikacji technicznej pokrycia, opracowanej dla realizowanego przedmiotu zamówienia (szczegółowej), oraz normami powołanymi w pkt. 2.2. niniejszej ST.

#### **6.2.2. Badania prawidłowości łączenia**

Łaczenie powinno podlegać sprawdzeniu w zakresie:

- przekroju i rozstawu łąt,
- poziomu łąt,
- zamocowania łąt.

Sprawdzenie rozstawu łąt należy przeprowadzić za pomocą pomiaru z dokładnością do 1 cm.

Sprawdzenie poziomu łąt przeprowadza się przy użyciu poziomnicy węzowej lub łąty kontrolnej o długości 3 m z poziomnicą.

Zamocowanie łąt sprawdza się poprzez oględziny, a w przypadku wątpliwości za pomocą próby oderwania łąty od krokwi przy użyciu dłuta ciesielskiego.

Wyniki badań powinny być porównane z wymaganiami podanymi w pkt. 5.3.<sup>11</sup> odnotowane w formie protokołu kontroli, wpisane do dziennika budowy i akceptowane

przez inspektora nadzoru.

### 6.3. Badania w czasie robót

Badania w czasie robót pokrywczymi dachówkami polegają na sprawdzaniu zgodności ich wykonania z dokumentacją projektową oraz wymaganiami specyfikacji technicznej (szczegółowej) i instrukcji producenta systemu pokrywczego.

### 6.4. Badania w czasie odbioru robót

#### 6.4.1. Zakres i warunki wykonywania badań

Badania w czasie odbioru robót przeprowadza się celem oceny czy spełnione zostały wszystkie wymagania dotyczące wykonanych robót pokrywczymi dachówkami, w szczególności w zakresie:

- zgodności z dokumentacją projektową i specyfikacją techniczną (szczegółową) wraz z wprowadzonymi zmianami naniesionymi w dokumentacji powykonawczej,
- jakości zastosowanych materiałów i wyrobów,
- prawidłowości przygotowania podkładu,
- prawidłowości wykonania pokrycia i obróbek blacharskich.

Przy badaniach w czasie odbioru robót należy wykorzystywać wyniki badań dokonanych przed przystąpieniem do robót i w trakcie ich wykonywania.

Do badań odbiorowych należy przystąpić po całkowitym zakończeniu robót i po opadach deszczu.

#### 6.4.2. Opis badań

**6.4.2.1.** Sprawdzenie prawidłowości kierunku krycia należy przeprowadzić za pomocą sznura murarskiego lub drutu napiętego wzdłuż badanego rzędu dachówek, poziomnicy, trójkąta ciesielskiego oraz miarki z podziałką milimetrową. Sprawdzenie należy przeprowadzić co najmniej dla trzech rzędów każdej połaci dachu, stwierdzając czy zachowane zostały wymagania określone w pkt. 5.5. niniejszej specyfikacji.

**6.4.2.2.** Sprawdzenie rozmieszczenia styków i wielkości zakładów należy przeprowadzić przez oględziny, a w przypadku nasuwających się wątpliwości co do prawidłowości wykonania – za pomocą pomiaru przeprowadzonego z dokładnością do 5 mm, stwierdzając czy zachowane zostały wymagania określone w pkt. 5.6.2.3. i 5.6.2.4. oraz 5.7.2.2. i 5.7.2.3. niniejszej specyfikacji.

**6.4.2.3.** Sprawdzenie zamocowania dachówek i uszczelnienia pokrycia należy przeprowadzić wzrokowo, badając czy zostały zachowane wymagania określone w pkt. 5.6.2.5. i 5.6.2.6. oraz 5.7.2.4. i 5.7.2.5. niniejszej specyfikacji.

Ponadto należy w wybranych przez Komisję miejscach, spośród szczególnie narażonych na zatrzymywanie się i przeciekanie wody, sprawdzić szczelność pokrycia.

Jeżeli nie ma warunków, aby sprawdzenie to przeprowadzić po deszczu, należy wybrane miejsca poddać przez 10 min. działaniu strumienia wody, powodującego spływanie wody w kierunku od kalenicy do okapu i jednocześnie obserwować, czy spływająca woda nie zatrzymuje się na powierzchni pokrycia albo czy nie przenika przez nie, tworząc zacieki. Stwierdzone usterki należy oznaczyć w sposób umożliwiający ich odszukanie po wyschnięciu pokrycia.

**6.4.2.4.** Sprawdzenie zabezpieczenia dachówek na okapach należy przeprowadzić wzrokowo, stwierdzając czy zostały zachowane wymagania określone w pkt. 5.6.2.1. i 5.7.2.1. niniejszej specyfikacji.

**6.4.2.5.** Sprawdzenie prawidłowości pokrycia kalenic i grzbietów należy przeprowadzić przez oględziny i za pomocą pomiaru. Prostoliniowość ułożenia gąsiorów należy sprawdzić przez przyłożenie łąty długości 3 m i pomiar prześwitu pomiędzy łątą a powierzchnią gąsiorów z dokładnością do 5 mm, stwierdzając czy zostały zachowane wymagania określone w pkt. 5.5. niniejszej specyfikacji.

**6.4.2.6.** Sprawdzenie prawidłowości wykonania zlewów (koszy) należy przeprowadzić przez porównanie ich wykonania z wymaganiami podanymi w pkt. 5.5. niniejszej specyfikacji za pomocą oględzin i pomiaru oraz przez sprawdzenie szczelności w sposób podany w pkt. 6.4.2.3.

**6.4.2.7. Sprawdzenie prawidłowości wykonania obróbek blacharskich** należy przeprowadzić zgodnie z wymaganiami podanymi w PN-61/B-10245 oraz odpowiedniej specyfikacji technicznej.

**6.4.2.8. Sprawdzenie równości powierzchni pokrycia dachówką ceramiczną** przeprowadza się zgodnie z wymaganiami podanymi w pkt. 5.6.2.2. niniejszej specyfikacji.

Wyniki badań powinny być porównane z wymaganiami podanymi w pkt. 5.5.-5.7. niniejszej specyfikacji, opisane w dzienniku budowy i protokole podpisanym przez przedstawicieli inwestora (zamawiającego) oraz wykonawcy.

## **7. WYMAGANIA DOTYCZĄCE PRZEDMIARU I OBMIARU ROBÓT**

**7.1. Ogólne zasady przedmiaru i obmiaru podano w ST „Wymagania ogólne” Kod CPV 45000000-7, pkt 7**

### **7.2. Szczegółowe zasady obmiaru robót pokrywczych dachówką**

Powierzchnię pokrycia dachów dachówką oblicza się w metrach kwadratowych ich połączeń bez potrącania powierzchni nie pokrytych zajętych przez urządzenia obce na dachu np. kominy, wyłazy, okienka, wywiewki, o ile każda z nich jest mniejsza niż 0,5 m<sup>2</sup>.

Powierzchnie połączeń oblicza się według powierzchni figur geometrycznych, utworzonych przez linie ograniczające połączenia, jak: linie przecięcia dwóch sąsiednich połączeń, linia przecięcia płaszczyzny połączenia z płaszczyzną atyki, krawędź zewnętrzna deski okapowej.

Przy obliczaniu szerokości połączenia z wymiarów jej rzutu podanych w dokumentacji projektowej lub powykonawczej można korzystać ze współczynników przeliczeniowych podanych w tablicy 0005 KNR 2-02.

## **8. SPOSÓB ODBIORU ROBÓT**

**8.1. Ogólne zasady odbioru robót podano w ST „Wymagania ogólne” Kod CPV 45000000-7, pkt 8**

### **8.2. Odbiór robót zanikających i ulegających zakryciu**

Przy kryciu dachówką elementami ulegającymi zakryciu są podkłady i częściowo obróbki blacharskie.

Odbiór podkładów i obróbek blacharskich ulegających zakryciu musi być dokonany przed rozpoczęciem układania pokrycia (odbiór międzyoperacyjny).

W trakcie odbioru należy przeprowadzić badania wymienione w pkt. 6.2.2. i 6.4.2.7. niniejszej specyfikacji. Wyniki badań dla podkładów należy porównać z wymaganiami określonymi w dokumentacji projektowej i w pkt. 5.3. niniejszej specyfikacji. Wyniki badań dla wykonania obróbek blacharskich należy porównać z wymaganiami podanymi w dokumentacji projektowej i specyfikacji technicznej (szczegółowej), w której ujęto wymagania dla obróbek blacharskich realizowanego przedmiotu zamówienia oraz PN-61/B-10245.

Jeżeli wszystkie pomiary i badania dały wynik pozytywny można uznać, że podkłady i obróbki blacharskie zostały prawidłowo przygotowane, tj. zgodnie z dokumentacją projektową oraz specyfikacją techniczną (szczegółową) i zezwolić na przystąpienie do układania pokrycia.

Jeżeli chociaż jeden wynik badania jest negatywny przygotowanie podkładu bądź obróbek blacharskich nie powinno być odebrane. W takim przypadku należy ustalić zakres prac i rodzaje materiałów koniecznych do usunięcia nieprawidłowości. Po wykonaniu ustalonego zakresu prac należy ponownie przeprowadzić ocenę przygotowania podkładu bądź obróbek blacharskich.

Wszystkie ustalenia związane z dokonaniem odbioru robót ulegających zakryciu, należy zapisać w dzienniku budowy lub protokole podpisanym przez przedstawicieli

inwestora (inspektor nadzoru) i wykonawcy (kierownik budowy).

### 8.3. Odbiór częściowy

Odbiór częściowy polega na ocenie ilości i jakości wykonanej części robót. Odbioru częściowego robót dokonuje się dla zakresu określonego w dokumentach umownych, według zasad jak przy odbiorze ostatecznym robót.

Celem odbioru częściowego jest wczesne wykrycie ewentualnych usterek w realizowanych robotach i ich usunięcie przed odbiorem końcowym.

Odbiór częściowy robót jest dokonywany przez inspektora nadzoru w obecności kierownika budowy.

Protokół odbioru częściowego jest podstawą do dokonania częściowego rozliczenia robót, jeżeli umowa taką formę przewiduje.

### 8.4. Odbiór ostateczny (końcowy)

Odbiór końcowy stanowi ostateczną ocenę rzeczywistego wykonania robót w odniesieniu do ich zakresu (ilości), jakości i zgodności z dokumentacją projektową.

Odbiór ostateczny przeprowadza komisja powołana przez zamawiającego, na podstawie przedłożonych dokumentów, wyników badań oraz dokonanej oceny wizualnej.

Zasady i terminy powoływania komisji oraz czas jej działania powinna określać umowa.

Wykonawca robót obowiązany jest przedłożyć komisji następujące dokumenty:

- dokumentację projektową z naniesionymi zmianami dokonanymi w toku wykonywania robót,
- szczegółowe specyfikacje techniczne ze zmianami wprowadzonymi w trakcie wykonywania robót,
- dziennik budowy i książki obmiarów z zapisami dokonywanymi w toku prowadzonych robót, protokoły kontroli spisywane w trakcie wykonywania prac,
- dokumenty świadczące o dopuszczeniu do obrotu i powszechnego zastosowania użytych materiałów i wyrobów budowlanych,
- protokoły odbiorów robót ulegających zakryciu i odbiorów częściowych,
- instrukcje producenta systemu pokrywczego,
- wyniki badań laboratoryjnych i ekspertyz.

W toku odbioru komisja obowiązana jest zapoznać się przedłożonymi dokumentami, przeprowadzić badania zgodnie z wytycznymi podanymi w pkt. 6.4 niniejszej ST, porównać je z wymaganiami podanymi w dokumentacji projektowej i specyfikacji technicznej pokrycia dachówką, opracowanej dla realizowanego przedmiotu zamówienia (szczegółowej), oraz dokonać oceny wizualnej.

Roboty pokrywcze powinny być odebrane, jeżeli wszystkie wyniki badań są pozytywne, a dostarczone przez wykonawcę dokumenty są kompletne i prawidłowe pod względem merytorycznym.

Jeżeli chociażby jeden wynik badań był negatywny pokrycie dachówką nie powinno być odebrane. W takim przypadku należy wybrać jedno z następujących rozwiązań:

- jeżeli to możliwe należy ustalić zakres prac korygujących, usunąć niezgodności pokrycia dachówką z wymaganiami określonymi w dokumentacji projektowej i specyfikacji technicznej (szczegółowej) i przedstawić je ponownie do odbioru,
- jeżeli odchylenia od wymagań nie zagrażają bezpieczeństwu użytkownika, trwałości i szczelności pokrycia zamawiający może wyrazić zgodę na dokonanie odbioru końcowego z jednoczesnym obniżeniem wartości wynagrodzenia w stosunku do ustaleń umownych,
- w przypadku, gdy nie są możliwe podane wyżej rozwiązania wykonawca zobowiązany jest do usunięcia wadliwie wykonanych robót pokrywczych, wykonać je ponownie i powtórnie zgłosić do odbioru.

uzupełnieniu.

Z czynności odbioru sporządza się protokół podpisany przez przedstawicieli zamawiającego i wykonawcy. Protokół powinien zawierać:

- ustalenia podjęte w trakcie prac komisji,
- ocenę wyników badań,
- wykaz wad i usterek ze wskazaniem sposobu ich usunięcia,
- stwierdzenie zgodności lub niezgodności wykonania pokrycia dachu dachówką z zamówieniem.

Protokół odbioru końcowego jest podstawą do dokonania rozliczenia końcowego pomiędzy zamawiającym a wykonawcą.

### **8.5. Odbiór po upływie okresu rękojmi i gwarancji**

Celem odbioru po okresie rękojmi i gwarancji jest ocena stanu pokrycia dachu dachówką po użytkowaniu w tym okresie oraz ocena wykonywanych w tym okresie ewentualnych robót poprawkowych, związanych z usuwaniem zgłoszonych wad.

Odbiór po upływie okresu rękojmi i gwarancji jest dokonywany na podstawie oceny wizualnej pokrycia dachówką, z uwzględnieniem zasad opisanych w pkt. 8.4. „Odbiór ostateczny (końcowy)”.

Pozytywny wynik odbioru pogwarancyjnego jest podstawą do zwrotu kaucji gwarancyjnej, negatywny do ewentualnego dokonania potrąceń wynikających z obniżonej jakości robót.

Przed upływem okresu gwarancyjnego zamawiający powinien zgłosić wykonawcy wszystkie zauważone wady w wykonanych robotach pokrywczych dachówką.

## **9. PODSTAWA ROZLICZENIA ROBÓT**

**9.1. Ogólne ustalenia dotyczące podstawy rozliczenia robót podano w ST „Wymagania ogólne” Kod CPV 45000000-7, pkt 9**

### **9.2. Zasady rozliczenia i płatności**

Rozliczenie robót pokrywczych dachówką może być dokonane jednorazowo po wykonaniu pełnego zakresu robót i ich końcowym odbiorze lub etapami określonymi w umowie, po dokonaniu odbiorów częściowych robót.

Ostateczne rozliczenie umowy pomiędzy zamawiającym a wykonawcą następuje po dokonaniu odbioru pogwarancyjnego.

Podstawę rozliczenia oraz płatności wykonanego i odebranego zakresu krycia dachu dachówką stanowi wartość tych robót obliczona na podstawie:

- określonych w dokumentach umownych (ofercie) cen jednostkowych i ilości robót zaakceptowanych przez zamawiającego lub
- ustalonej w umowie kwoty ryczałtowej za określony zakres robót.

Ceny jednostkowe wykonania pokrycia dachu dachówką lub kwoty ryczałtowe obejmujące roboty pokrywcze dachówką uwzględniają:

- przygotowanie stanowiska roboczego,
- dostarczenie do stanowiska roboczego materiałów, narzędzi i sprzętu,
- obsługę sprzętu nieposiadającego etatowej obsługi,
- ustawienie i przestawienie drabin oraz lekkich rusztowań przestawnych umożliwiających wykonanie robót na wysokości do 4 m,
- odbiór i oczyszczenie podkładu z łąt,
- pokrycie dachu dachówką z uszczelnieniem pokrycia i montażem przewidzianych w dokumentacji projektowej elementów systemowych pokrycia,
- pokrycie kalenic i grzbietów,
- usunięcie wad i usterek oraz naprawienie uszkodzeń powstałych w czasie robót pokrywczych,
- oczyszczenie miejsca pracy z resztek materiałów,
- likwidację stanowiska roboczego.

W kwotach ryczałtowych ujęte są również koszty montażu, demontażu i pracy rusztowań niezbędnych do wykonania robót pokrywczych na wysokości ponad 4 m od poziomu terenu.

Przy rozliczaniu robót pokrywczych dachówką według uzgodnionych cen jednostkowych koszty niezbędnych rusztowań mogą być uwzględnione w tych cenach lub stanowić podstawę oddzielnej płatności. Sposób rozliczenia kosztów montażu, demontażu i pracy rusztowań koniecznych do wykonywania robót na wysokości powyżej 4 m, należy ustalić w postanowieniach pkt. 9 specyfikacji technicznej pokrycia dachu dachówką, opracowanej dla realizowanego przedmiotu zamówienia (szczegółowej).



## **10. DOKUMENTY ODNIESIENIA**

### **10.1.Normy**

PN-77/B-02011

Obciążenia w obliczeniach statycznych. Obciążenie wiatrem.

PN-B-02361:1999

Pochylenia połaci dachowych.

PN-71/B-10241

Roboty pokrywcze. Krycie dachówką ceramiczną. Wymagania i badania przy odbiorze.

PN-63/B-10243

Roboty pokrywcze dachówką cementową. Wymagania i badania przy odbiorze.

PN-61/B-10245

Roboty blacharskie budowlane z blachy stalowej ocynkowanej i cynkowej. Wymagania i badania techniczne przy odbiorze.

PN-B-12030:1996

Wyroby budowlane ceramiczne i silikatowe. Pakowanie, przechowywanie i transport.

PN-B-12030:1996/ Az1:2002

Wyroby budowlane ceramiczne i silikatowe. Pakowanie, przechowywanie i transport (Zmiana Az1).

PN-90/B-14501

Zaprawy budowlane zwykłe.

PN-EN 490:2000

Dachówki i kształtki dachowe cementowe. Charakterystyka wyrobu.

PN-EN 490:2005(U)

Dachówki i kształtki dachowe cementowe. Charakterystyka wyrobu.

PN-EN 490:2000/ Ap1:2004

Dachówki i kształtki dachowe cementowe. Charakterystyka wyrobu.

PN-EN 1304:2002

Dachówki ceramiczne. Definicje i specyfikacja wyrobów.

PN-EN 1304:2002/ Ap1:2004

Dachówki ceramiczne. Definicje i specyfikacja wyrobów.

### **10.2.Inne dokumenty, instrukcje i przepisy**

- Warunki techniczne wykonania i odbioru robót budowlano-montażowych (tom I, część III) Arkady, Warszawa 1990 r.
- Warunki techniczne wykonania i odbioru robót budowlanych ITB część C: Zabezpieczenia i izolacje. Zeszyt 1: Pokrycia dachowe. Warszawa 2004 r.
- Specyfikacja techniczna wykonania i odbioru robót budowlanych. Wymagania ogólne. Kod CPV 45000000-7. Wydanie II, OWEOB Promocja – 2005 r.
- Specyfikacja techniczna wykonania i odbioru robót budowlanych. Wykonywanie pokryć dachowych. Kod CPV 45260000. Pokrycie dachu blachą. Kod CPV 45261213. Obróbki blacharskie. Kod CPV 45261310. Rynny i rury spustowe. Kod CPV 45261320. Wydanie I, OWEOB Promocja – 2004 r.
- Rozporządzenie Ministra Infrastruktury z dnia 03.07.2003 r. w sprawie szczegółowego zakresu i formy projektu budowlanego (Dz. U. z 2003 r. Nr 120, poz. 1133).
- Rozporządzenie Ministra Infrastruktury z dnia 02.09.2004 r. w sprawie szczegółowego zakresu i formy dokumentacji projektowej, specyfikacji technicznych wykonania i odbioru robót budowlanych oraz programu funkcjonalno-użytkowego (Dz. U. z 2004 r. Nr 202, poz. 2072).
- Rozporządzenie Ministra Infrastruktury z dnia 26.06.2002 r. w sprawie dziennika

budowy, montażu i rozbiórki, tablicy informacyjnej oraz ogłoszenia zawierającego dane dotyczące bezpieczeństwa pracy i ochrony zdrowia (Dz. U. z 2002 r. Nr 108, poz. 953 z późn. zmianami).

- Ustawa z dnia 16 kwietnia 2004 r. o wyrobach budowlanych (Dz. U. z 2004 r. Nr 92, poz. 881).
- Ustawa z dnia 7 lipca 1994 r. Prawo budowlane (Dz. U. z 2003 r. Nr 207, poz. 2016 z późn. zmianami).

SPECYFIKACJE TECHNICZNE  
WYKONANIA I ODBIORU ROBÓT BUDOWLANYCH

**POKRYWANIE PODŁÓG I ŚCIAN**  
(Kod CPV 45430000-0)

## SPIS TREŚCI

1. CZĘŚĆ OGÓLNA
2. WYMAGANIA DOTYCZĄCE WŁAŚCIWOŚCI MATERIAŁÓW
3. WYMAGANIA DOTYCZĄCE SPRZĘTU, MASZYN I NARZĘDZI
4. WYMAGANIA DOTYCZĄCE TRANSPORTU
5. WYMAGANIA DOTYCZĄCE WYKONANIA ROBÓT
6. KONTROLA JAKOŚCI ROBÓT
7. WYMAGANIA DOTYCZĄCE PRZEDMIARU I OBMIARU ROBÓT
8. SPOSÓB ODBIORU ROBÓT
9. PODSTAWA ROZLICZENIA ROBÓT PODSTAWOWYCH, TYMCZASOWYCH I PRAC TOWARZYSZĄCYCH
10. DOKUMENTY ODNIESIENIA

Najważniejsze oznaczenia i skróty:

ST – Specyfikacja Techniczna

SST – Szczegółowa Specyfikacja Techniczna

ITB – Instytut Techniki Budowlanej

PZJ – Program Zabezpieczenia Jakości

### 1.2. Przedmiot ST

Przedmiotem niniejszej specyfikacji technicznej (ST) są wymagania dotyczące wykonania i odbioru robót posadzkowych i okładzinowych z płytek i kamienia przy użyciu kompozycji klejowych z mieszanek przygotowanych fabrycznie w budownictwie mieszkaniowym, użyteczności publicznej i budownictwie przemysłowym.

### 1.3. Zakres stosowania ST

Odstępstwa od wymagań podanych w niniejszej specyfikacji mogą mieć miejsce tylko w przypadkach prostych robót o niewielkim znaczeniu, dla których istnieje pewność, że podstawowe wymagania będą spełnione przy zastosowaniu metod wykonania wynikających z doświadczenia oraz uznanych reguł i zasad sztuki budowlanej oraz przy uwzględnieniu przepisów bhp.

### 1.4. Przedmiot i zakres robót objętych ST

Roboty, których dotyczy specyfikacja, obejmują wszystkie czynności mające na celu wykonanie:

- pokrycie podłóg płytkami (posadzki), które stanowią wierzchni element warstw podłogowych,
- pokrycie ścian płytkami (okładziny), które stanowią warstwę ochronną i kształtującą formę architektoniczną okładanych elementów.

Specyfikacja obejmuje wykonanie posadzek i okładzin przy użyciu kompozycji klejowych z mieszanek przygotowanych fabrycznie.

Zakres opracowania obejmuje określenie wymagań odnośnie własności materiałów, wymagań i sposobów oceny podłoża, wykonanie posadzek i okładzin wewnętrznych i zewnętrznych z płytek, oraz ich odbiory.

Specyfikacja nie obejmuje wykładzin i okładzin chemooodpornych oraz wykonywanych według metod opatentowanych lub innych zaprojektowanych indywidualnie dla konkretnego obiektu.

### 1.5. Określenia podstawowe, definicje

Określenia podane w niniejszej Specyfikacji są zgodne z odpowiednimi normami oraz określeniami podanymi w ST „Wymagania ogólne” Kod CPV 45000000-7, pkt 1.4, a także podanymi poniżej:

**Podłoże** – element budynku, na powierzchni którego wykonane będą roboty posadzkowe<sub>2</sub> i okładzinowe z płytek.

**Warstwa wyrównawcza** – warstwa wykonana w celu wyeliminowania nierówności lub różnic poziomów powierzchni podłoża.

**Warstwa wygładzająca** – cienka warstwa wykonana dla uzyskania gładkiej powierzchni podłoża.

**Warstwa gruntująca** – powłoka wzmacniająca i uszczelniająca podłoże oraz zwiększająca przyczepność powłoki ochronnej.

**Faseta** – wyoblenie wykonane na połączeniu powierzchni poziomych i pionowych.

## **1.6. Ogólne wymagania dotyczące robót posadzkowych i okładzinowych**

Wykonawca robót jest odpowiedzialny za jakość ich wykonania oraz za zgodność z dokumentacją projektową, specyfikacjami technicznymi i poleceniami Inspektora nadzoru. Ogólne powszechnie stosowane wymagania dotyczące robót podano w ST „Wymagania ogólne” Kod CPV 45000000-7, pkt. 1.5.

## **1.7. Dokumentacja robót posadzkowych i okładzinowych**

Roboty posadzkowe i okładzinowe należy wykonać na podstawie dokumentacji, której wykaz oraz podstawy prawne sporządzenia podano w ST „Wymagania ogólne” Kod CPV 45000000-7, pkt. 1.6.

Dokumentacja wykonania robót posadzkowych i wykładzinowych powinna zawierać co najmniej następujące informacje i rozwiązania dotyczące:

- materiałów do wykonywania posadzek i okładziny z płytek,
- lokalizacji i warunków użytkowania,
- rodzaju i stanu podłoża pod posadzki i okładziny.

W projekcie powinny być zawarte:

- wymagania dla podłoża, ewentualnie sposób jego wykonania lub naprawy, z wyszczególnieniem materiałów do napraw,
- specyfikacje materiałów do wykonania posadzek i okładzin z powołaniem się na odpowiednie dokumenty odniesienia (normy, aprobaty techniczne),
- sposoby wykonania posadzek i okładzin z płytek z uwzględnieniem szerokości spoin i sposobu wykończenia,
- kolorystyka i wzornictwo układanych płytek,
- wymagania i warunki odbioru wykonanej posadzki i okładziny,
- zasady konserwacji posadzek i okładzin.

## **2. WYMAGANIA DOTYCZĄCE WŁAŚCIWOŚCI MATERIAŁÓW**

### **2.1. Ogólne wymagania dotyczące właściwości materiałów, ich pozyskiwania i składowania podano w ST „Wymagania ogólne” Kod CPV 45000000-7, pkt 2**

Wykonawca obowiązany jest posiadać na budowie pełną dokumentację dotyczącą składanych na budowie materiałów przeznaczonych do wykonania robót posadzkowych i okładzinowych.

### **2.2. Rodzaje materiałów**

Wszystkie materiały do wykonania robót posadzkowych i okładzinowych z płytek powinny odpowiadać wymaganiom zawartym w dokumentach odniesienia (normach, aprobatach technicznych).

#### **2.2.1. Płyty i płytki**

Płytki powinny odpowiadać następującej normie:

- PN-EN 14411:2005 – Płytki i płyty ceramiczne – Definicja, klasyfikacja, charakterystyki i znakowanie.

Rodzaj płytek i ich parametry techniczne musi określać dokumentacja projektowa. Szczególnie dotyczy to płytek dla których muszą być określone takie parametry jak np. stopień ścieralności, mrozoodporność i twardość.

#### **2.2.2. Kompozycje klejące i zaprawy**

Kompozycje klejące do mocowania płytek muszą spełniać wymagania normy PN-EN 12004:2002 lub odpowiednich aprobat technicznych.

Zaprawy do spoinowania muszą spełniać wymagania odpowiednich aprobat technicznych lub

norm.

### **2.2.3. Materiały pomocnicze**

Materiały pomocnicze do wykonywania posadzek i okładzin z płytek to:

- listwy dylatacyjne i wykończeniowe,
- środki ochrony płytek i spoin,
- środki do usuwania zanieczyszczeń,
- środki do konserwacji posadzek i okładzin.

Wszystkie ww. materiały muszą mieć własności techniczne określone przez producenta lub odpowiednie aprobaty techniczne.

### **2.2.3. Woda**

Do przygotowania kompozycji klejących zapraw klejowych i mas do spoinowania stosować należy wodę odpowiadającą wymaganiom normy PN-EN 1008:2004 „Woda zarobowa do betonu. Specyfikacja pobierania próbek, badania i ocena przydatności wody zarobowej, do betonu, w tym wody odzyskanej z procesów produkcji betonu”. Bez badań laboratoryjnych może być stosowana wodociągowa woda pitna.

## **2.3. Warunki przyjęcia na budowę materiałów i wyrobów do robót posadzkowych i okładzinowych z płytek**

Materiały i wyroby mogą być przyjęte na budowę, jeśli spełniają następujące warunki:

- są zgodne z ich wyszczególnieniem i charakterystyką podaną w dokumentacji projektowej i specyfikacji technicznej (szczegółowej),
- są właściwie opakowane, firmowo zamknięte (bez oznak naruszenia zamknięć) i oznakowane (pełna nazwa wyrobu, ewentualnie nazwa handlowa oraz symbol handlowy wyrobu),
- spełniają wymagane właściwości wskazane odpowiednimi dokumentami odniesienia,
- producent dostarczył dokumenty świadczące o dopuszczeniu do obrotu i powszechnego lub jednostkowego zastosowania wyrobów oraz karty techniczne (katalogowe) wyrobów lub firmowe wytyczne (zalecenia) stosowania wyrobów,
- spełniają wymagania wynikające z ich terminu przydatności do użycia (termin zakończenia robót pokrywczych powinien się kończyć przed zakończeniem podanych na opakowaniach terminów przydatności do stosowania odpowiednich wyrobów),

Niedopuszczalne jest stosowanie do robót posadzkowych i okładzinowych z płytek materiałów nieznanego pochodzenia.

Przyjęcie materiałów i wyrobów na budowę powinno być potwierdzone wpisem do dziennika budowy lub protokołem przyjęcia materiałów.

## **2.4. Warunki przechowywania materiałów i wyrobów do robót posadzkowych i okładzinowych**

Wszystkie materiały i wyroby powinny być przechowywane i magazynowane zgodnie z instrukcją producenta oraz wymaganiami odpowiednich dokumentów odniesienia tj. norm bądź aprobat technicznych.

Pomieszczenie magazynowe do przechowywania wyrobów opakowanych powinno być kryte, suche oraz zabezpieczone przed zawilgoceniem, opadami atmosferycznymi, przemarznięciem i przed działaniem promieni słonecznych.

Wyroby konfekcjonowane powinny być przechowywane w oryginalnych, zamkniętych opakowaniach w temperaturze powyżej +5°C a poniżej +35°C. Wyroby pakowane w worki powinny być układane na paletach lub drewnianej wentylowanej podłodze, w ilości warstw nie większej niż 10.

Jeżeli nie ma możliwości poboru wody na miejscu wykonywania robót, to wodę należy przechowywać w szczelnych i czystych pojemnikach lub cysternach. Nie wolno przechowywać wody w opakowaniach po środkach chemicznych lub w takich, w których wcześniej przetrzymywano materiały mogące zmienić skład chemiczny wody.

## **3. WYMAGANIA DOTYCZĄCE SPRZĘTU, MASZYN I NARZĘDZI**

### **3.1. Ogólne wymagania dotyczące sprzętu podano w ST „Wymagania ogólne” Kod CPV<sup>4</sup> 45000000-7, pkt 3**

### **3.2. Sprzęt i narzędzia do wykonywania robót posadzkowych i okładzinowych**

Do wykonywania robót posadzkowych i okładzinowych należy stosować:

- szczotki włosiane lub druciane do czyszczenia podłoża,
- szpachle i pace metalowe lub z tworzyw sztucznych,
- narzędzia lub urządzenia mechaniczne do cięcia płytek,
- pace ząbkowane stalowe lub z tworzyw sztucznych o wysokości ząbków 6-12 mm do rozprowadzania kompozycji klejących,
- łaty do sprawdzania równości powierzchni,
- poziomnice,
- mieszadła koszyczkowe napędzane wiertarką elektryczną oraz pojemniki do przygotowania kompozycji klejących,
- pace gumowe lub z tworzyw sztucznych do spoinowania,
- gąbki do mycia i czyszczenia,
- wkładki (krzyżyki) dystansowe.

## **4. WYMAGANIA DOTYCZĄCE TRANSPORTU**

### **4.1. Ogólne wymagania dotyczące transportu podano w ST „Wymagania ogólne” Kod CPV 45000000-7, pkt 4**

### **4.2. Wymagania szczegółowe dotyczące transportu materiałów i wyrobów do robót posadzkowych i okładzinowych**

Załadunek i wyładunek wyrobów w opakowaniach, ułożonych na paletach należy prowadzić sprzętem mechanicznym.

Załadunek i wyładunek wyrobów w opakowaniach układanych luzem wykonuje się ręcznie. Ręczny załadunek zaleca się prowadzić przy maksymalnym wykorzystaniu sprzętu i narzędzi pomocniczych takich jak: chwytaki, wciągniki, wózki.

Środki transportu do przewozu materiałów i wyrobów workowanych muszą umożliwiać zabezpieczenie tych wyrobów przed zawilgoceniem, przemarzeniem, przegrzaniem i zniszczeniem mechanicznym. Materiały płynne pakowane w pojemniki, kontenery itp. należy chronić przed przemarzeniem, przegrzaniem i zniszczeniem mechanicznym.

Jeżeli nie istnieje możliwość poboru wody na miejscu wykonania robót, to wodę należy dowozić w szczelnych i czystych pojemnikach lub cysternach. Nie wolno przewozić wody w opakowaniach po środkach chemicznych lub w takich, w których wcześniej przetrzymywano inne płyny bądź substancje mogące zmienić skład chemiczny wody.

Transport materiałów wykorzystywanych w innych robotach budowlanych nie może odbywać się po wcześniej wykonanych posadzkach.

## **5. WYMAGANIA DOTYCZĄCE WYKONANIA ROBÓT**

### **5.1. Ogólne zasady wykonania robót podano w ST „Wymagania ogólne” Kod CPV 45000000-7, pkt 5**

### **5.2. Warunki przystąpienia do robót**

#### **5.2.1. Przed przystąpieniem do wykonywania posadzek i okładzin z płytek powinny być zakończone:**

- wszystkie roboty stanu surowego łącznie z wykonaniem podłoża, warstw konstrukcyjnych i izolacji podłóg,
- roboty instalacji sanitarnych, centralnego ogrzewania, elektrycznych i innych np. technologicznych (szczególnie dotyczy to instalacji podpodłogowych),
- wszystkie bruzdy, kanały i przebiecia naprawione i wykończone tynkiem lub masami naprawczymi.

#### **5.2.2. Przystąpienie do tych robót powinno nastąpić po okresie osiadania i skurczu elementów konstrukcji budynku, tj. po upływie 4 miesięcy po zakończeniu budowy stanu surowego.**

#### **5.2.3. Roboty posadzkowe i okładzinowe należy wykonywać w temperaturach nie niższych niż +5**

st.C i temperatura ta powinna utrzymywać się w ciągu całej doby.

**5.2.4.** Wykonane posadzki i okładziny należy w ciągu pierwszych dwóch dni po ułożeniu chronić przed nasłonecznieniem i przewiewem.

### **5.3. Wykonanie posadzek z płytek**

#### **5.3.1. Podłoża**

Podłoża pod posadzki z płytek może stanowić beton lub zaprawa cementowa.

Podkłady betonowe powinny być wykonane z betonu co najmniej klasy B-20 i grubości minimum 50 mm.

Podkłady z zaprawy cementowej powinny mieć wytrzymałość na ściskanie minimum 12 MPa, a na zginanie minimum 3 MPa.

Minimalne grubości podkładów z zaprawy cementowej powinny wynosić:

- podkłady związane z podłożem – 25 mm,
- podkłady na izolacji przeciwwilgociowej – 35 mm,
- podkłady „pływające” ( na warstwie izolacji cieplnej lub akustycznej) – 40 mm.

Powierzchnia podkładu powinna być zatarta na ostro, bez raków, pęknięć i ubytków, czysta, pozbawiona resztek starych posadzek i odpylona. Niedopuszczalne są zabrudzenia bitumami, farbami i środkami antyadhezyjnymi.

Dopuszczalne odchylenie powierzchni podkładu od płaszczyzny poziomej nie może przekraczać 5 mm na całej długości łąty kontrolnej o długości 2 m.

W podkładzie należy wykonać, zgodnie z projektem, spadki i szczeliny dylatacji konstrukcyjnej i przeciwskurczowej. Na zewnątrz budynku powierzchnia dylatowanych pól nie powinna przekraczać 10 m<sup>2</sup>, a maksymalna długość boku nie większa niż 3,5 m.

Wewnątrz budynku pola dylatacyjne powinny mieć wymiary nie większe niż 5x6 m. Dylatacje powinny być wykonane w miejscach dylatacji budynku, wokół fundamentów pod maszyny, słupów konstrukcyjnych oraz w styku różnych rodzajów posadzek. Szczegółowe informacje o układzie warstw podłogowych, wielkości i kierunkach spadków, miejsc wykonania dylatacji, osadzenia wpustów i innych elementów powinny być podane w dokumentacji projektowej.

Szczeliny dylatacyjne powinny być wypełnione materiałem wskazanym w projekcie.

Dla poprawienia jakości i zmniejszenia ryzyka powstania pęknięć skurczowych zaleca się zbrojenie podkładów betonowych stalowym zbrojeniem rozproszonym lub wzmocnienie podkładów cementowych włóknem polipropylenowym.

Dużym ułatwieniem przy wykonywaniu posadzek z płytek ma zastosowanie bezpośrednio pod wykładzinę warstwy z masy samopoziomującej. Warstwy („wylewki”) samopoziomujące wykonuje się z gotowych fabrycznie sporządzonych mieszanek ściśle według instrukcji producenta. Wykonanie tej warstwy podnosi koszt podłogi, powoduje jednak oszczędność kleju.

#### **5.3.2. Układanie posadzek z płytek**

Przed przystąpieniem do zasadniczych robót posadzkowych należy przygotować wszystkie niezbędne materiały, narzędzia i sprzęt, posegregować płytki według wymiarów, gatunku i odcieni oraz rozplanować sposób układania płytek.

Położenie płytek należy rozplanować uwzględniając ich wielkość i szerokość spoin. Na jednej płaszczyźnie płytki powinny być rozmieszczone symetrycznie a skrajne powinny mieć jednakową szerokość większą niż połowa płytki. Szczególnie starannego rozplanowania wymaga posadzka zawierająca określone w dokumentacji wzory lub składająca się z różnego rodzaju i wielkości płytek.

Wybór kompozycji klejących zależy od rodzaju płytek i podłoża oraz wymagań stawianych podłożu. Kompozycja (zaprawa) klejąca musi być przygotowana zgodnie z instrukcją producenta.

Układanie płytek rozpoczyna się od najbardziej eksponowanego narożnika w pomieszczeniu lub od wyznaczonej linii.

Kompozycję klejącą nakłada się na podłożę gładką krawędzią pacy a następnie „przeczesuje” się zębatą krawędzią ustawioną pod kątem około 50°. Kompozycja klejąca powinna być nałożona równomiernie i pokrywać całą powierzchnię podłoża. Wielkość zębów pacy zależy od wielkości płytek. Prawidłowo dobrana wielkość zębów i konsystencja kompozycji klejącej sprawiają, że kompozycja nie wypływa z pod płytek i pokrywa minimum 65% powierzchni płytki.



Zaleca się stosować następujące wielkości zębów pacy w zależności od wielkości płytek:

- 50 x 50 mm – 3 mm
- 100 x 100 mm – 4 mm
- 150 x 150 mm – 6 mm
- 200 x 200 mm – 6 mm
- 250 x 250 mm – 8 mm
- 300 x 300 mm – 10 mm
- 400 x 400 mm – 12 mm.

Powierzchnia z nałożoną warstwą kompozycji klejącej powinna wynosić około 1 m<sup>2</sup> lub pozwolić na wykonanie wykładziny w ciągu około 10-15 minut.

Grubość warstwy kompozycji klejącej zależy od rodzaju i równości podłoża oraz rodzaju i wielkości płytek i wynosi średnio około 6-8 mm.

Po nałożeniu kompozycji klejącej układa się płytki od wyznaczonej linii lub wybranego narożnika. Nakładając pierwszą płytkę należy ją lekko przesunąć po podłożu (około 1 cm), ustawić w żądanej pozycji i docisnąć dla uzyskania przyczepności kleju do płytki. Następne płytki należy dołożyć do sąsiednich, docisnąć i mikroruchami odsunąć na szerokość spoiny. Dzięki dużej przyczepności świeżej kompozycji klejowej po dociśnięciu płytki uzyskuje się efekt „przyssania”. Większe płytki zaleca się dobijać młotkiem gumowym.

W przypadku płytek układanych na zewnątrz warstwa kompozycji klejącej powinna pokrywać całą powierzchnię płytki. Można to osiągnąć nakładając dodatkowo cienką warstwę kleju na spodnią powierzchnię przyklejanych płytek.

Dla uzyskania jednakowej wielkości spoin stosuje się wkładki (krzyżyki) dystansowe.

Zaleca się następujące szerokości spoin przy płytkach o długości boku:

- do 100 mm – około 2 mm
- od 100 do 200 mm – około 3 mm
- od 200 do 600 mm – około 4 mm
- powyżej 600 mm – około 5-20 mm.

Przed całkowitym stwardnieniem kleju ze spoin pomiędzy płytkami należy usunąć jego nadmiar, można też usunąć wkładki dystansowe.

W trakcie układania płytek należy także mocować listwy dylatacyjne i wykończeniowe.

Po ułożeniu płytek na podłożu wykonuje się cokoły. Szczegóły cokołu powinna określać dokumentacja projektowa. Dla cokołów wykonywanych z płytek identycznych jak dla wykładziny podłogi stosuje się takie same kleje i zaprawy do spoinowania.

Do spoinowania płytek można przystąpić nie wcześniej niż po 24 godzinach od ułożenie płytek. Dokładny czas powinien być określony przez producenta w instrukcji stosowania zaprawy klejowej.

W przypadku gdy krawędzie płytek są nasiąkliwe przed spoinowaniem należy zwilżyć je mokrym pędzlem (wodą).

Spoinowanie wykonuje się rozprowadzając zaprawę do spoinowania (zaprawę fugową) po powierzchni posadzki pacą gumową. Zaprawę należy dokładnie wcisnąć w przestrzenie między płytkami ruchami prostymi i ukośnymi do krawędzi płytek. Nadmiar zaprawy zbiera się z powierzchni płytek wilgotną gąbką. Świeżą zaprawę można dodatkowo wygładzić zaokrąglonym narzędziem i uzyskać wklęsły kształt spoiny. Płaskie spoiny uzyskuje się poprzez przetarcie zaprawy pacą z naklejoną gładką gąbką. Jeżeli w pomieszczeniach występuje wysoka temperatura i niska wilgotność powietrza należy zapobiec zbyt szybkiemu wysychaniu spoin poprzez lekkie zwilżanie ich wilgotną gąbką.

Przed przystąpieniem do spoinowania zaleca się sprawdzić czy pigment spoiny nie brudzi trwale powierzchni płytek. Szczególnie dotyczy to płytek nieszkliwionych i innych o powierzchni porowatej.

Dla podniesienia jakości posadzki i zwiększenia odporności na czynniki zewnętrzne po stwardnieniu spoiny mogą być powleczone specjalnymi preparatami impregnującymi. Impregnowane mogą być także płytki.

## **5.4. Wykonanie okładzin**

### **5.4.1. Podłoża pod okładzinę**

Podłożem pod okładziny ceramiczne mocowane na kompozycjach klejowych mogą być:

- ściany betonowe,
- otynkowane mury z elementów drobno wymiarowych,
- płyty gipsowo kartonowe.

Przed przystąpieniem do robót okładzinowych należy sprawdzić prawidłowość przygotowania podłoża.

Podłoża betonowe powinny być czyste, odpylone, pozbawione resztek środków antyadhezyjnych i starych powłok, bez raków, pęknięć i ubytków.

Połączenia i spoiny między elementami prefabrykowanymi powinny być płaskie i równe. W przypadku wystąpienia nierówności należy je zeszlifować, a ubytki i uskoki wyrównać zaprawą cementową lub specjalnymi masami naprawczymi.

W przypadku ścian z elementów drobno wymiarowych tynk powinien być dwuwarstwowy (obrzutka i narzut) zatarty na ostro, wykonany z zaprawy cementowej lub cementowo-wapiennej marki M4-M7. W przypadku okładzin wewnętrznych ściana z elementów drobnowymiarowych może być otynkowana tynkiem gipsowym zatartym na ostro marki M4-M7.

W przypadku podłoży nasiąkliwych zaleca się zagruntowanie preparatem gruntującym (zgodnie z instrukcją producenta).

W zakresie wykonania powierzchni i krawędzi podłoże powinno spełniać następujące wymagania:

- powierzchnia czysta, niepyląca, bez ubytków i tłustych plam, oczyszczona ze starych powłok malarskich,
- odchylenie powierzchni tynku od płaszczyzny oraz odchylenie krawędzi od linii prostej, mierzone łatą kontrolną o długości 2 m, nie może przekraczać 3 mm przy liczbie odchyłek nie większej niż 3 na długości łaty,
- odchylenie powierzchni od kierunku pionowego nie może być większe niż 4 mm na wysokości kondygnacji,
- odchylenie powierzchni od kierunku poziomego nie może być większe niż 2 mm na 1 m.

Nie dopuszcza się wykonywania okładzin mocowanych na kompozycjach klejących ułożonych na podłożach pokrytych starymi powłokami malarskimi, tynkiem z zaprawy cementowej, cementowo-wapiennej, wapiennej i gipsowej marki niższej niż M4.

#### **5.4.2. Układanie płytek (okładzin)**

Przed przystąpieniem do zasadniczych robót okładzinowych należy przygotować wszystkie niezbędne materiały, narzędzia i sprzęt, posegregować płytki według, wymiarów, gatunku i odcieni oraz rozplanować sposób układania płytek. Położenie płytek należy rozplanować uwzględniając ich wielkość i przyjętą szerokość spoin. Na jednej ścianie płytki powinny być rozmieszczone symetrycznie a skrajne powinny mieć jednakową szerokość, większą niż połowa płytki. Szczególnie starannego rozplanowania wymaga okładzina zawierająca określone w dokumentacji wzory lub składa się z różnego rodzaju i wielkości płytek.

Przed układaniem płytek na ścianie należy zamocować prostą, gładką łatę drewnianą lub aluminiową. Do usytuowania łaty należy użyć poziomnicy. Łatę mocuje się na wysokości cokołu lub drugiego rzędu płytek.

Następnie przygotowuje się (zgodnie z instrukcją producenta) kompozycję klejącą. Wybór kompozycji zależy od rodzaju płytek i podłoża oraz wymagań stawianych okładzinie.

Kompozycję klejącą nakłada się na podłoże gładką krawędzią pacy a następnie „przeczesuje” się powierzchnię zębata krawędzią ustawioną pod kątem około 50°. Kompozycja klejąca powinna być rozłożona równomiernie i pokrywać całą powierzchnię podłoża. Wielość zębów pacy zależy od wielkości płytek. Prawidłowo dobrana wielość zębów i konsystencja kompozycji sprawiają, że kompozycja nie wypływa z pod płytek i pokrywa minimum 65% powierzchni płytki.

Zalecane wielkości zębów pacy w zależności od wymiarów płytek podano w pkt. 5.3.2.

Powierzchnia z nałożoną warstwą kompozycji klejącej powinna wynosić około 1 m<sup>2</sup> lub pozwolić na wykonanie okładziny w ciągu około 10-15 minut.

Grubość warstwy kompozycji klejącej w zależności od rodzaju i równości podłoża oraz rodzaju i wielkości płytek wynosi około 4-6 mm.

Układanie płytek rozpoczyna się od dołu w dowolnym narożniku, jeżeli wynika z rozplanowania, że powinna znaleźć się tam cała płytka. Jeśli pierwsza płytka ma być docinana, układanie należy zacząć od przyklejenia drugiej całej płytki w odpowiednim dla niej miejscu.

Układanie płytek polega na ułożeniu płytki na ścianie, dociśnięciu i „mikroruchami” ustawieniu na właściwym miejscu przy zachowaniu wymaganej wielkości spoiny. Dzięki dużej przyczepności świeżej zaprawy klejowej po dociśnięciu płytki uzyskuje się efekt „przyssania”. Płytki o dużych wymiarach zaleca się dobijać młotkiem gumowym.

Pierwszy rząd płytek, tzw. cokołowy, układa się zazwyczaj po ułożeniu wykładziny podłogowej. Płytki tego pasa zazwyczaj trzeba przycinać na odpowiednią wysokość.

Dla uzyskania jednakowej wielkości spoin stosuje się wkładki (krzyżyki) dystansowe.

Zalecane szerokości spoin w zależności od wymiarów płytek podano w pkt. 5.3.2.

Przed całkowitym stwardnieniem kleju ze spoin należy usunąć jego nadmiar, można też usunąć wkładki dystansowe.

W trakcie układania płytek należy także mocować listwy wykończeniowe oraz inne elementy jak np. drzwiczki rewizyjne szachtów instalacyjnych.

Drobne płytki (tzw. mozaikowe) są powierzchnią licową naklejane na papier przez co możliwe jest klejenie nie pojedynczej płytki lecz większej ilości. W trakcie klejenia płytki te dociska się do ściany deszczułką do uzyskania wymaganej powierzchni lica. W przypadku układania powierzchni krzywych (np. słupów) należy używać odpowiednich szablonów dociskowych. Po związaniu kompozycji klejącej papier usuwa się po uprzednim namoczeniu wodą.

Do spoinowania można przystąpić nie wcześniej niż po 24 godzinach od ułożenia płytek. Dokładny czas powinien być określony przez producenta w instrukcji stosowania zaprawy klejowej.

W przypadku gdy krawędzie płytek są nasiąkliwe przed spoinowaniem należy zwilżyć je mokrym pędzlem (wodą).

Spoinowanie wykonuje się rozprowadzając zaprawę do spoinowania (zaprawę fugową) po powierzchni okładziny pacą gumową. Zaprawę należy dokładnie wcisnąć w przestrzenie między płytkami ruchami prostopadłymi i ukośnymi do krawędzi płytek. Nadmiar zaprawy zbiera się z powierzchni płytek wilgotną gąbką. Świeżą zaprawę można dodatkowo wygładzić zaokrąglonym narzędziem i uzyskać wklęsły kształt spoiny. Płaskie spoiny otrzymuje się poprzez przetarcie zaprawy pacą z naklejoną gładką gąbką.

Jeżeli w pomieszczeniach występuje wysoka temperatura i niska wilgotność powietrza należy zapobiec zbyt szybkiemu wysychaniu spoin poprzez lekkie zwilżenie ich wilgotną gąbką.

Przed przystąpieniem do spoinowania zaleca się sprawdzić czy pigment spoiny nie brudzi trwale powierzchni płytek. Szczególnie dotyczy to płytek nieszkliwionych i innych o powierzchni porowatej.

Dla podniesienia jakości okładziny i zwiększenia odporności na czynniki zewnętrzne po stwardnieniu spoiny mogą być powleczone specjalnymi preparatami impregnującymi.

Dobór preparatów powinien być uzależniony od rodzaju pomieszczeń w których znajdują się okładziny i stawianych im wymaganiom.

Impregnowane mogą być także płytki.

## **6. KONTROLA JAKOŚCI ROBÓT**

### **6.1. Ogólne zasady kontroli jakości robót podano w ST „Wymagania ogólne” Kod CPV 4500000-7, pkt 6**

### **6.2. Badania przed przystąpieniem do robót**

Przed przystąpieniem do robót związanych z wykonaniem posadzek i okładzin z płytek badaniom powinny podlegać materiały, które będą wykorzystane do wykonania tych robót.

Wszystkie materiały – płytki, kompozycje klejące, jak również materiały pomocnicze muszą spełniać wymagania odpowiednich norm lub aprobat technicznych oraz odpowiadać parametrom określonym w dokumentacji projektowej.

Każda partia materiałów dostarczona na budowę musi posiadać certyfikat lub deklarację zgodności stwierdzająca zgodność własności technicznych z określonymi w normach i aprobatkach.

Badanie podkładu powinno być wykonane bezpośrednio przed przystąpieniem do wykonywania robót posadzkowych i okładzinowych. Zakres czynności kontrolnych powinien obejmować:

- sprawdzenie wizualne wyglądu powierzchni podkładu pod względem wymaganej szorstkości, występowania ubytków i porowatości, czystości i zawilgocenia,

- sprawdzenie równości podkładu, które przeprowadza się przykładając w dowolnych miejscach i kierunkach 2-metrową łątę,
- sprawdzenie spadków podkładu pod posadzki za pomocą 2-metrowej łąty i poziomnicy; pomiary równości i spadków należy wykonać z dokładnością do 1 mm,
- sprawdzenie prawidłowości wykonania w podkładzie szczelin dylatacyjnych i przeciwskurczowych dokonując pomiarów szerokości i prostoliniowości,
- sprawdzenie wytrzymałości podkładu metodami nieniszczącymi.

Wyniki badań powinny być porównane z wymaganiami podanymi w pkt. 5.3.1. i 5.4.1., wpisywane do dziennika budowy i akceptowane przez inspektora nadzoru.

### **6.3. Badania w czasie robót**

Badania w czasie robót polegają na sprawdzeniu zgodności wykonywania posadzek i okładzin z dokumentacją projektową i ST w zakresie kolejnych faz procesu roboczego. Prawidłowość ich wykonania ma wpływ na prawidłowość dalszych prac. Badania te szczególnie powinny dotyczyć sprawdzenie technologii wykonywanych robót, rodzaju i grubości kompozycji klejącej oraz innych robót „zanikających”.

### **6.4. Badania w czasie odbioru robót**

Badania w czasie odbioru robót przeprowadza się celem oceny spełnienia wszystkich wymagań dotyczących wykonanych posadzek i okładzin a w szczególności:

- zgodności z dokumentacją projektową i wprowadzonymi zmianami, które naniesiono w dokumentacji powykonawczej,
- jakości zastosowanych materiałów i wyrobów,
- prawidłowości przygotowania podłoża,
- jakości (wyglądu) powierzchni posadzek i okładzin,
- prawidłowości wykonania krawędzi, naroży, styków z innymi materiałami oraz dylatacji.

Przy badaniach w czasie odbioru robót pomocne mogą być wyniki badań dokonanych przed przystąpieniem robót i w trakcie ich wykonywania.

Zakres czynności kontrolnych dotyczący podłóg i okładzin ścian z płytek powinien obejmować:

- sprawdzenie prawidłowości ułożenia płytek; ułożenie płytek oraz ich barwę i odcień należy sprawdzać wizualnie i porównać z wymaganiami projektu technicznego oraz wzorcem płytek,
- sprawdzenie odchylenia powierzchni od płaszczyzny za pomocą łąty kontrolnej długości 2 m przykładanej w różnych kierunkach, w dowolnym miejscu; prześwit pomiędzy łątą a badaną powierzchnią należy mierzyć z dokładnością do 1 mm,
- sprawdzenie prostoliniowości spoin za pomocą cienkiego drutu naciągniętego wzdłuż spoin na całej ich długości (dla spoin podłogowych i poziomych okładzin ścian) oraz pionu (dla spoin pionowych okładzin ścian) i dokonanie pomiaru odchylenia z dokładnością do 1 mm,
- sprawdzenie związania płytek z podkładem przez lekkie ich opukiwanie drewnianym młotkiem (lub innym podobnym narzędziem); charakterystyczny głuchy dźwięk jest dowodem nie związania płytek z podkładem,
- sprawdzenie szerokości spoin i ich wypełnienia za pomocą oględzin zewnętrznych i pomiaru; na dowolnie wybranej powierzchni wielkości 1 m<sup>2</sup> należy zmierzyć szerokość spoin suwmiarką z dokładnością do 0,5 mm,
- grubość warstwy kompozycji klejącej pod płytkami (pomiar dokonany w trakcie realizacji robót lub grubość określona na podstawie zużycia kompozycji klejącej).

Wyniki kontroli powinny być porównane z wymaganiami podanymi w pkt. 6.5.2. niniejszego opracowania i opisane w dzienniku budowy lub protokole podpisanym przez przedstawicieli inwestora (zamawiającego) i wykonawcy.

### **6.5. Wymagania i tolerancje wymiarowe dotyczące posadzek i okładzin z płytek**

**6.5.1.** Prawidłowo wykonana posadzka powinna spełniać następujące wymagania:

- cała powierzchnia powinna mieć jednakową barwę zgodną z wzorcem (nie dotyczy posadzek dla których różnorodność barw jest zamierzona),
- cała powierzchnia pod płytkami powinna być wypełniona klejem (warunek właściwej<sup>10</sup> przyczepność) tj. przy lekkim opukiwaniu płytki nie powinny wydawać głuchego odgłosu,

- grubość warstwy klejącej powinna być zgodna z dokumentacją lub instrukcją producenta,
- dopuszczalne odchylenie powierzchni posadzki od płaszczyzny poziomej (mierzone łata długości 2 m) nie powinno być większe niż 3 mm na długości łaty i nie większe niż 5 mm na całej długości lub szerokości posadzki,
- spoiny na całej długości i szerokości muszą być wypełnione zaprawą do spoinowania,
- dopuszczalne odchylenie spoin od linii prostej nie powinno wynosić więcej niż 2 mm na długości 1 m i 3 mm na całej długości lub szerokości posadzki dla płytek gatunku pierwszego i odpowiednio 3 mm i 5 mm dla płytek gatunku drugiego i trzeciego,
- szczeliny dylatacyjne powinny być wypełnione całkowicie materiałem wskazanym w projekcie,
- listwy dylatacyjne powinny być osadzone zgodnie z dokumentacją i instrukcją producenta.

#### **6.5.2. Prawidłowo wykonana okładzina powinna spełniać następujące wymagania:**

- cała powierzchnia okładziny powinna mieć jednakową barwę zgodną z wzorcem (nie dotyczy okładzin dla których różnorodność barw jest zamierzona),
- cała powierzchnia pod płytkami powinna być wypełniona klejem (warunek właściwej przyczepności) tj. przy lekkim opukiwaniu płytki nie powinny wydawać głuchego odgłosu,
- grubość warstwy klejącej powinna być zgodna z dokumentacją lub instrukcją producenta,
- dopuszczalne odchylenie krawędzi od kierunku poziomego i pionowego nie powinno przekraczać 2 mm na długości 2 m,
- odchylenie powierzchni od płaszczyzny pionowej nie powinno przekraczać 2 mm na długości 2 m,
- spoiny na całej długości i szerokości powinny być wypełnione masą do spoinowania
- dopuszczalne odchylenie spoin od linii prostej nie powinno wynosić więcej niż 2 mm na długości 1 m i 3 mm na długości całej okładziny,
- elementy wykończeniowe okładzin powinny być osadzone zgodnie z dokumentacją i instrukcją producenta.

## **7. WYMAGANIA DOTYCZĄCE PRZEDMIARU I OBMIARU ROBÓT**

### **7.1. Ogólne zasady obmiaru robót podano w ST „Wymagania ogólne” Kod CPV 45000000-7, pkt 7**

### **7.2. Szczegółowe zasady obmiarowania**

Powierzchnie posadzek i okładzin z płytek oblicza się w m<sup>2</sup> na podstawie dokumentacji projektowej przyjmując wymiary w świetle ścian w stanie surowym. Z obliczonej powierzchni odlicza się powierzchnię słupów, pilastrów, fundamentów i innych elementów większe od 0,25 m<sup>2</sup>.

W przypadku rozbieżności pomiędzy dokumentacją a stanem faktycznym powierzchnie oblicza się według stanu faktycznego.

## **8. SPOSÓB ODBIORU ROBÓT**

### **8.1. Ogólne zasady odbioru robót podano w ST „Wymagania ogólne” Kod CPV 45000000-7, pkt 8**

### **8.2. Odbiór robót zanikających i ulegających zakryciu**

Przy robotach związanych z wykonywaniem posadzek i okładzin elementem ulegającym zakryciu są podłóża. Odbiór podłóż musi być dokonany przed rozpoczęciem robót posadzkowych i okładzinowych.

W trakcie odbioru należy przeprowadzić badania wymienione w pkt. 6.2. niniejszego opracowania. Wyniki badań należy porównać z wymaganiami dotyczącymi podłóży i określonymi odpowiednio w pkt. 5.3. dla posadzek i w pkt. 5.4. dla okładzin.

Jeżeli wszystkie pomiary i badania dały wynik pozytywny można uznać podłóża za wykonane prawidłowo tj. zgodnie z dokumentacją i ST i zezwolić do przystąpienia do robót posadzkowych i okładzinowych.

Jeżeli chociaż jeden wynik badania daje wynik negatywny podłóża nie powinno być odebrane.<sup>11</sup> Wykonawca zobowiązany jest do dokonania naprawy podłóży poprzez np. szlifowanie lub

szpachlowanie i ponowne zgłoszenie do odbioru. W sytuacji gdy naprawa jest niemożliwa (szczególnie w przypadku zaniżonej wytrzymałości) podłoże musi być skute i wykonane ponownie.

Wszystkie ustalenia związane z dokonanym odbiorem robót ulegających zakryciu (podłogi) oraz materiałów należy zapisać w dzienniku budowy lub protokole podpisanym przez przedstawicieli inwestora (inspektor nadzoru) i wykonawcy (kierownik budowy).

### **8.3. Odbiór częściowy**

Odbiór częściowy polega na ocenie ilości i jakości wykonanej części robót. Odbioru częściowego robót dokonuje się dla zakresu określonego w dokumentach umownych według zasad jak przy odbiorze ostatecznym robót.

Celem odbioru częściowego jest wczesne wykrycie ewentualnych usterek w realizowanych robotach i ich usunięcie przed odbiorem końcowym.

Odbiór częściowy robót jest dokonywany przez inspektora nadzoru w obecności kierownika budowy.

Protokół odbioru częściowego jest podstawą do dokonania częściowego rozliczenia robót jeżeli umowa taką formę przewiduje.

### **8.4. Odbiór ostateczny (końcowy)**

Odbiór ostateczny stanowi ostateczną ocenę rzeczywistego wykonanie robót w odniesieniu do zakresu (ilości), jakości i zgodności z dokumentacją projektową.

Odbiór ostateczny dokonuje komisja powołana przez zamawiającego na podstawie przedłożonych dokumentów, wyników badań i pomiarów oraz dokonanej ocenie wizualnej.

Zasady i terminy powoływania komisji oraz czas jej działalności powinna określać umowa.

Wykonawca robót obowiązany jest przedłożyć komisji następujące dokumenty:

- projekt budowlany,
- projekty wykonawcze,
- dokumentację powykonawczą,
- szczegółowe specyfikacje techniczne,
- dziennik budowy z zapisami dotyczącymi toku prowadzonych robót,
- aprobaty techniczne, certyfikaty i deklaracje zgodności dla zastosowanych materiałów i wyrobów,
- protokoły odbioru podłoża,
- protokoły odbiorów częściowych,
- instrukcje producentów dotyczące zastosowanych materiałów,
- wyniki badań laboratoryjnych i ekspertyz.

W toku odbioru komisja obowiązana jest zapoznać się przedłożonymi dokumentami, przeprowadzić badania zgodnie z wytycznymi podanymi w pkt. 6.4. niniejszej ST porównać je z wymaganiami i wielkościami tolerancji podanymi w pkt. 6.5. oraz dokonać oceny wizualnej.

Roboty posadzkowe i okładzinowe powinny być odebrane, jeżeli wszystkie wyniki badań i pomiarów są pozytywne i dostarczone przez wykonawcę dokument są kompletne i prawidłowe pod względem merytorycznym.

Jeżeli chociażby jeden wynik badań był negatywny posadzka lub okładzina nie powinna być przyjęta. W takim przypadku należy przyjąć jedno z następujących rozwiązań:

- jeżeli to możliwe, należy poprawić posadzkę lub okładzinę i przedstawić ją ponownie do odbioru,
- jeżeli odchylenia od wymagań nie zagrażają bezpieczeństwu użytkownika i trwałości posadzki lub okładziny, zamawiający może wyrazić zgodę na dokonanie odbioru końcowego z jednoczesnym obniżeniem wartości wynagrodzenia w stosunku do ustaleń umownych,
- w przypadku, gdy nie są możliwe podane wyżej rozwiązania wykonawca zobowiązany jest do usunięcia wadliwie wykonanych posadzek lub okładzin, wykonać je ponownie i powtórnie zgłosić do odbioru.

W przypadku nie kompletności dokumentów odbiór może być dokonany po ich uzupełnieniu.

Z czynności odbioru sporządza się protokół podpisany przez przedstawicieli zamawiającego i wykonawcy. Protokół powinien zawierać:

- ustalenia podjęte w trakcie prac komisji,
- ocenę wyników badań,
- wykaz wad i usterek ze wskaźnikiem możliwości ich usunięcia,
- stwierdzenie zgodności lub niezgodności wykonania posadzek i okładzin z płytami z zamówieniem.

Protokół odbioru końcowego jest podstawą do dokonania rozliczenia końcowego pomiędzy zamawiającym a wykonawcą.

### **8.5. Odbiór po upływie okresu rękojmi i gwarancji**

Odbiór pogwarancyjny przeprowadza się po upływie okresu gwarancji, którego długość jest określona w umowie. Celem odbioru pogwarancyjnego jest ocena stanu posadzek i okładzin po użytkowaniu w okresie gwarancji oraz ocena wykonywanych w tym okresie ewentualnych robót poprawkowych związanych z usuwaniem zgłoszonych wad.

Odbiór pogwarancyjny jest dokonywany na podstawie oceny wizualnej posadzek i okładzin z uwzględnieniem zasad opisanych w pkt. 8.4. „Odbiór ostateczny robót”.

Pozytywny wynik odbioru pogwarancyjnego jest podstawą do zwrotu kaucji gwarancyjnej, negatywny do dokonania potrąceń wynikających z obniżonej jakości robót.

Przed upływem okresu gwarancyjnego zamawiający powinien zgłosić wykonawcy wszystkie zauważone wady w wykonanych posadzkach i okładzinach z płytami.

## **9. PODSTAWA ROZLICZENIA ROBÓT PODSTAWOWYCH, TYMCZASOWYCH I PRAC TOWARZYSZĄCYCH**

### **9.1. Ogólne ustalenia dotyczące podstawy rozliczenia robót podano w ST „Wymagania ogólne” Kod CPV 45000000-7, pkt 9**

### **9.2. Zasady rozliczenia i płatności**

Rozliczenie robót posadzkowych i okładzinowych może być dokonane jednorazowo po wykonaniu pełnego zakresu robót i ich końcowym odbiorze lub etapami określonymi w umowie, po dokonaniu odbiorów częściowych robót.

Ostateczne rozliczenie umowy pomiędzy zamawiającym a wykonawcą następuje po dokonaniu odbioru pogwarancyjnego.

Podstawę rozliczenia oraz płatności wykonanego i odebranego zakresu robót posadzkowych i okładzinowych stanowi wartość tych robót obliczona na podstawie:

- określonych w dokumentach umownych (ofercie) cen jednostkowych i ilości robót zaakceptowanych przez zamawiającego lub
- ustalonej w umowie kwoty ryczałtowej za określony zakres robót.

### **Ceny jednostkowe wykonania robót posadzkowych i okładzinowych lub kwoty ryczałtowe uwzględniają:**

- przygotowanie stanowiska roboczego,
- dostarczenie do stanowiska roboczego materiałów, narzędzi i sprzętu,
- obsługę sprzętu,
- ustawienie i przestawienie drabin oraz lekkich rusztowań przestawnych umożliwiających wykonanie robót na wysokości do 4 m,
- ocenę i przygotowanie podłoża wraz z ewentualnym jego zagruntowaniem bądź zastosowaniem odpowiednich środków zwiększających przyczepność, zgodnie z wymaganiami dokumentacji projektowej i szczegółowej specyfikacji technicznej,
- zabezpieczenie stolarki okiennej i drzwiowej oraz innych elementów przed zanieczyszczeniem i uszkodzeniem w trakcie wykonywania posadzek i okładzin,
- osiatkowanie bruzd i miejsc narażonych na pęknięcia,
- osadzenie krutek wentylacyjnych i innych drobnych elementów,
- usunięcie wad i usterek oraz naprawienie uszkodzeń powstałych w czasie robót posadzkowych i okładzinowych,
- usunięcie zabezpieczeń stolarki i innych elementów oraz ewentualnych zanieczyszczeń na

- elementach nie okładanych płytkami,
- uporządkowanie miejsca wykonywania robót,
  - usunięcie pozostałości, resztek i odpadów materiałów w sposób podany w szczegółowej specyfikacji technicznej,
  - likwidację stanowiska roboczego,
  - wykonanie badań i pomiarów kontrolnych standardowych,
  - koszty pośrednie, zysk kalkulacyjny i ryzyko.

W kwotach ryczałtowych ujęte są również koszty montażu, demontażu i pracy rusztowań niezbędnych do wykonania robót pokrywczych na wysokości ponad 4 m od poziomu ich ustawienia.

## **10. DOKUMENTY ODNIESIENIA**

### **10.1. Normy**

1. PN-EN 14411:2005

Płytki i płyty ceramiczne – Definicje, klasyfikacja, charakterystyki i znakowanie.

2. PN-70/B-10100

Roboty tynkowe. Tynki zwykłe. Wymagania i badania przy odbiorze.

3. PN-EN ISO 10545-1:1999

Płytki i płyty ceramiczne – Pobieranie próbek i warunki odbioru.

4. PN-EN ISO 10545-2:1999

Płytki i płyty ceramiczne – Oznaczanie wymiarów i sprawdzanie jakości powierzchni.

5. PN-EN ISO 10545-3:1999

Płytki i płyty ceramiczne – Oznaczanie nasiąkliwości wodnej, porowatości otwartej, gęstości względnej pozornej oraz gęstości całkowitej.

6. PN-EN ISO 10545-4:1999

Płytki i płyty ceramiczne – Oznaczanie wytrzymałości na zginanie i siły łamiącej.

7. PN-EN ISO 10545-5:1999

Płytki i płyty ceramiczne – Oznaczanie odporności na uderzenia metodą pomiaru współczynnika odbicia.

8. PN-EN ISO 10545-6:1999

Płytki i płyty ceramiczne – Oznaczanie odporności na wgłębne ścieranie płytek nieszkliwionych.

9. PN-EN ISO 10545-7:2000

Płytki i płyty ceramiczne – Oznaczanie odporności na ścieranie powierzchni płytek szklonych.

10. PN-EN ISO 10545-8:1998

Płytki i płyty ceramiczne – Oznaczanie cieplnej rozszerzalności liniowej.

11. PN-EN ISO 10545-9:1998

Płytki i płyty ceramiczne – Oznaczanie odporności na szok termiczny.

12. PN-EN ISO 10545-10:1999

Płytki i płyty ceramiczne – Oznaczanie rozszerzalności wodnej.

13. PN-EN ISO 10545-10:1999/ Ap1:2003

jw.

14. PN-EN ISO 10545-11:1998

Płytki i płyty ceramiczne – Oznaczanie odporności na pęknięcia włoskowate płytek szklonych.

15. PN-EN ISO 10545-12:1999

Płytki i płyty ceramiczne – Oznaczanie mrozoodporności.

16. PN-EN ISO 10545-13:1999

Płytki i płyty ceramiczne – Oznaczanie odporności chemicznej.

17. PN-EN ISO 10545-13:1999/Ap1:2003

jw.

18. PN-EN ISO 10545-14:1999



- Płytki i płyty ceramiczne – Oznaczanie odporności na płamienie.  
19. PN-EN ISO 10545-15:1999
- Płytki i płyty ceramiczne – Oznaczanie uwalniania ołowiu i kadmu z płytek szklonych.  
20. PN-EN ISO 10545-16:2001
- Płytki i płyty ceramiczne – Oznaczanie małych różnic barwy.  
21. PN-EN 101:1994
- Płytki i płyty ceramiczne – Oznaczanie twardości powierzchni wg skali Mohsa.  
22. PN-EN 12004:2002
- Kleje do płytek – Definicje i wymagania techniczne.  
23. PN-EN 12004:2002/A1:2003
- jw.  
24. PN-EN 12002:2005
- Kleje do płytek – Oznaczanie odkształcenia poprzecznego cementowych klejów i zapraw do spoinowania.  
25. PN-EN 12808-1:2000
- Kleje i zaprawy do spoinowania płytek – Oznaczanie odporności chemicznej zapraw na bazie żywic reaktywnych.  
26. PN-EN 1015-2:2000
- Metody badań zapraw do murów – Pobieranie i przygotowanie próbek zapraw do badań.  
27. PN-EN 1015-2:2000/A1:2007(u)
- jw.  
28. PN-EN 1015-3:2000
- Metody badań zapraw do murów – Określenie konsystencji świeżej zaprawy (za pomocą stolika rozpląwu).  
29. PN-EN 1015-3:2000/A1:2005
- jw.  
30. PN-EN 1015-4:2000
- Metody badań zapraw do murów – Określenie konsystencji świeżej zaprawy (za pomocą penetrometru).  
31. PN-EN 1015-12:2002
- Metody badań zapraw do murów – Część 12: Określenie przyczepności do podłoża stwardniałych zapraw na obrzutkę i do tynkowania.  
32. PN-EN 1015-19:2000
- Metody badań zapraw do murów – Określenie współczynnika przenoszenia pary wodnej w stwardniałych zaprawach na obrzutkę i do tynkowania.  
33. PN-EN 1015-19:2000/A1:2005
- jw.  
34. PN-EN 197-1:2002
- Cement – Część 1: Skład, wymagania i kryteria zgodności dotyczące cementów powszechnego użytku.  
35. PN-EN 197-1:2002/A1:2005
- jw.  
36. PN-EN 197-2:2002
- Cement – Część 2: Ocena zgodności.  
37. PN-EN 459-1:2003
- Wapno budowlane – Część 1: Definicje, wymagania i kryteria zgodności.  
38. PN-EN 459-2:2003
- Wapno budowlane – Część 2: Metody badań.  
39. PN-EN 459-3:2003
- Wapno budowlane – Część 3: Ocena zgodności.  
40. PN-EN 1008-1:2004
- Woda zarobowa do betonu. Specyfikacja pobierania próbek, badanie i ocena przydatności wody

zarobowej do betonu, w tym wody odzyskanej z procesów produkcji betonu.

41. PN-EN 934-6:2002

Domieszki do betonu, zaprawy i zaczynu – Część 6: Pobieranie próbek, kontrola zgodności i ocena zgodności.

42. PN-EN 934-6:2002/A1:2006

jw.

43. PN-B-30041:1997

Spoiwa gipsowe – Gips budowlany.

44. PN-B-30042:1997

Spoiwa gipsowe – Gips szpachlowy, gips tynkarski i klej gipsowy.

45. PN-B-30042:1997/Az1:2006

jw.

46. PN-92/B-01302

Gips, anhydryt i wyroby gipsowe – Terminologia.

47. PN-EN 13139:2003

Kruszywa do zaprawy.

48. PN-EN 13139:2003/AC:2004

jw.

49. PN-EN 13813:2003

Podkłady podłogowe oraz materiały do ich wykonania – Materiały – Właściwości i wymagania.

## 10.2. Ustawy

- Ustawa z dnia 16 kwietnia 2004 r. o wyrobach budowlanych (Dz. U. z 2004 r. Nr 92, poz. 881).
- Ustawa z dnia 30 sierpnia 2002 r. o systemie zgodności (tekst jednolity Dz. U. z 2004 r. Nr 204, poz. 2087).
- Ustawa z dnia 7 lipca 1994 r. Prawo budowlane (tekst jednolity Dz. U. z 2006 r. Nr 156, poz. 1118 z późn. zmianami).

## 10.3. Rozporządzenia

- Rozporządzenie Ministra Infrastruktury z dnia 03.07.2003 r. w sprawie szczegółowego zakresu i formy projektu budowlanego (Dz. U. z 2003 r. Nr 120, poz. 1133).
- Rozporządzenie Ministra Infrastruktury z dnia 02.09.2004 r. w sprawie szczegółowego zakresu i formy dokumentacji projektowej, specyfikacji technicznych wykonania i odbioru robót budowlanych oraz programu funkcjonalno-użytkowego (Dz. U. z 2004 r. Nr 202, poz. 2072, zmiana Dz. U. z 2005 r. Nr 75, poz. 664).
- Rozporządzenie Ministra Infrastruktury z dnia 26.06.2002 r. w sprawie dziennika budowy, montażu i rozbiórki, tablicy informacyjnej oraz ogłoszenia zawierającego dane dotyczące bezpieczeństwa pracy i ochrony zdrowia (Dz. U. z 2002 r. Nr 108, poz. 953 z późniejszymi zmianami).
- Rozporządzenie Ministra Infrastruktury z dnia 11 sierpnia 2004 r. w sprawie sposobów deklarowania zgodności wyrobów budowlanych oraz sposobu znakowania ich znakiem budowlanym (Dz. U. z 2004 r. Nr 198, poz. 2041).
- Rozporządzenie Ministra Infrastruktury z dnia 23 czerwca 2003 r. w sprawie informacji dotyczącej bezpieczeństwa i ochrony zdrowia oraz planu bezpieczeństwa i ochrony zdrowia (Dz. U. z 2003 r. Nr 120, poz. 1126).
- Rozporządzenie Ministra Infrastruktury z dnia 12 kwietnia 2002 r. w sprawie warunków technicznych, jakim powinny odpowiadać budynki i ich usytuowanie (Dz. U. z 2002 r. Nr 75, poz. 690 z późn. zmianami).

## 10.4. Inne dokumenty i instrukcje

- Specyfikacja techniczna wykonania i odbioru robót budowlanych – Wymagania ogólne Kod CPV 45000000-7, wydanie II OWEOB Promocja – 2005 rok.
- Warunki techniczne wykonania i odbioru robót budowlanych, tom 1 część 4, wydanie Arkady – 1990 rok.

- Warunki techniczne wykowania i odbioru robót budowlanych, część B zeszyt 5 Okładziny i wykładziny z płytek ceramicznych, wydanie ITB – 2004 rok.
- Instrukcja układania płytek ceramicznych, wydanie Atlas – 2001 rok.
- Atlas Budowlany, miesięcznik wydanie specjalne 1998 rok

SPECYFIKACJE TECHNICZNE  
WYKONANIA I ODBIORU ROBÓT BUDOWLANYCH

**ROBOTY IZOLACYJNE**  
(Kod CPV 45320000-6)

## SPIS TREŚCI

1. CZĘŚĆ OGÓLNA
2. WYMAGANIA DOTYCZĄCE WŁAŚCIWOŚCI MATERIAŁÓW
3. WYMAGANIA DOTYCZĄCE SPRZĘTU, MASZYN I NARZĘDZI
4. WYMAGANIA DOTYCZĄCE TRANSPORTU
5. WYMAGANIA DOTYCZĄCE WYKONANIA ROBÓT
6. KONTROLA JAKOŚCI ROBÓT
7. WYMAGANIA DOTYCZĄCE PRZEDMIARU I OBMIARU ROBÓT
8. SPOSÓB ODBIORU ROBÓT
9. PODSTAWA ROZLICZENIA ROBÓT PODSTAWOWYCH, TYMCZASOWYCH I PRAC TOWARZYSZĄCYCH
10. DOKUMENTY ODNIESIENIA

Najważniejsze oznaczenia i skróty:

ST – Specyfikacja Techniczna

SST – Szczegółowa Specyfikacja Techniczna

ITB – Instytut Techniki Budowlanej

PZJ – Program Zabezpieczenia Jakości

# 1. CZĘŚĆ OGÓLNA

## 1.1. Przedmiot ST

Przedmiotem niniejszej specyfikacji technicznej (ST) są wymagania dotyczące wykonania i odbioru izolacji przeciwwilgociowych i wodochronnych podziemnych części i przyziemi budynków.

## 1.2. Zakres stosowania ST

Specyfikacja techniczna (SST) ma zastosowanie jako dokument przetargowy i kontraktowy przy zlecaniu i realizacji robót

Odstępstwa od wymagań podanych w niniejszej specyfikacji mogą mieć miejsce tylko w przypadkach prostych robót o niewielkim znaczeniu, dla których istnieje pewność, że podstawowe wymagania będą spełnione przy zastosowaniu metod wykonania wynikających z doświadczenia oraz uznanych reguł i zasad sztuki budowlanej oraz przy uwzględnieniu przepisów bhp.

## 1.3. Przedmiot i zakres robót objętych ST

Specyfikacja dotyczy wszystkich czynności mających na celu wykonanie izolacji i uszczelnień powierzchni poziomych i pionowych usytuowanych w częściach podziemnych i przyziemiach budynków.

Przedmiotem opracowania jest określenie wymagań odnośnie właściwości materiałów wykorzystywanych do robót hydroizolacyjnych, wymagań w zakresie robót przygotowawczych oraz wymagań dotyczących wykonania i odbiorów izolacji przeciwwilgociowych i wodochronnych.

Specyfikacja nie dotyczy wykonywania metodami mechanicznymi lub chemicznymi izolacji wtórnych np. przepon metodą iniekcji, wciskania blach itp. oraz zabezpieczeń przeciwwilgociowych i wodochronnych wykonywanych wewnątrz wilgotnych i mokrych pomieszczeń w budynkach a także izolacji wodochronnych tarasów. Roboty te ujęte są w odrębnych standardowych specyfikacjach technicznych.

## 1.4. Określenia podstawowe, definicje

Określenia podane w niniejszej Specyfikacji są zgodne z odpowiednimi normami oraz określeniami podanymi w ST „Wymagania ogólne” Kod CPV 45000000-7, pkt 1.4.

**Podłoże** – element budynku, na powierzchni którego wykonana ma być izolacja.

**Warstwa wyrównawcza** – warstwa wykonana w celu wyeliminowania nierówności lub różnic poziomów powierzchni podłoża.

**Warstwa wygładzająca** – cienka warstwa wykonana dla uzyskania gładkiej powierzchni podłoża.

**Warstwa gruntująca** – powłoka wzmacniająca i uszczelniająca podłoże oraz zwiększająca przyczepność powłoki ochronnej.

**Faseta** – wyoblenie wykonane na połączeniu powierzchni poziomych i pionowych.

**Izolacje przeciwwilgociowe części podziemnej i przyziemia budynku** – hydroizolacje wykonywane w części podziemnej i przyziemiu budynku posadowionego powyżej zwierciadła wody gruntowej, w gruntach przepuszczalnych.

**Izolacje wodochronne części podziemnej i przyziemia budynku** – hydroizolacje wykonywane w warunkach gdy:

- 1) budynek jest posadowiony powyżej zwierciadła wody gruntowej, lecz w gruntach nieprzepuszczalnych i uwarstwionych,
- 2) fundamenty budynku i ściany fundamentowe lub ich fragmenty są położone poniżej zwierciadła wody gruntowej, bez względu na rodzaj otaczającego gruntu.

## 1.5. Ogólne wymagania dotyczące robót hydroizolacyjnych

Wykonawca robót jest odpowiedzialny za jakość ich wykonania oraz za zgodność z dokumentacją projektową, specyfikacjami technicznymi i poleceniami Inspektora nadzoru. Ogólne wymagania dotyczące robót podano w ST „Wymagania ogólne” Kod CPV 45000000-7, pkt. 1.5.

## **1.6. Dokumentacja izolacji przeciwwilgociowych i wodochronnych**

Dokumentację robót hydroizolacyjnych budynku stanowią:

- projekt budowlany, opracowany zgodnie z rozporządzeniem Ministra Infrastruktury z dnia 03.07.2003 r. w sprawie szczegółowego zakresu i formy projektu budowlanego (Dz. U. z 2003 r. Nr 120, poz. 1133), dla przedmiotu zamówienia dla którego wymagane jest uzyskanie pozwolenia na budowę,
- projekt wykonawczy w zakresie wynikającym z rozporządzenia Ministra Infrastruktury z 02.09.2004 r. w sprawie szczegółowego zakresu i formy dokumentacji projektowej, specyfikacji technicznych wykonania i odbioru robót budowlanych oraz programu funkcjonalno-użytkowego (Dz. U. z 2004 r. Nr 202, poz. 2072, zmiana Dz. U. z 2005 r. Nr 75, poz. 664),
- specyfikacje techniczne wykonania i odbioru robót (obligatoryjne w przypadku zamówień publicznych), sporządzone zgodnie z rozporządzeniem Ministra Infrastruktury z dnia 02.09.2004 r. w sprawie szczegółowego zakresu i formy dokumentacji projektowej, specyfikacji technicznych wykonania i odbioru robót budowlanych oraz programu funkcjonalno-użytkowego (Dz. U. z 2004 r. Nr 202, poz. 2072, zmiana Dz. U. z 2005 r. Nr 75, poz. 664),
- dziennik budowy prowadzony zgodnie z rozporządzeniem Ministra Infrastruktury z dnia 26 czerwca 2002 r. w sprawie dziennika budowy, montażu i rozbiórki, tablicy informacyjnej oraz ogłoszenia zawierającego dane dotyczące bezpieczeństwa pracy i ochrony zdrowia (Dz. U. z 2002 r. Nr 108, poz. 953 z późn. zmianami),
- dokumenty świadczące o dopuszczeniu do obrotu i powszechnego lub jednostkowego zastosowania użytych wyrobów budowlanych, zgodnie z ustawą z 16 kwietnia 2004 r. o wyrobach budowlanych (Dz. U. z 2004 r. Nr 92, poz. 881), karty techniczne wyrobów lub zalecenia producentów dotyczące stosowania wyrobów,
- protokoły odbiorów częściowych, końcowych i robót zanikających, z załączonymi protokołami z badań kontrolnych,
- dokumentacja powykonawcza czyli wcześniej wymienione części składowe dokumentacji robót z naniesionymi zmianami dokonanymi w toku wykonywania robót (zgodnie z art. 3, pkt 14 ustawy Prawo budowlane z dnia 7 lipca 1994 r. – Dz. U. z 2003 r. Nr 207, poz. 2016 z późniejszymi zmianami).

Roboty hydroizolacyjne należy wykonywać na podstawie dokumentacji projektowej i specyfikacji technicznej wykonania i odbioru robót budowlanych, opracowanych dla konkretnej realizacji.

Powinny one zawierać co najmniej następujące informacje i rozwiązania:

- charakterystykę warunków gruntowo-wodnych wraz z uwarstwieniem gruntu w obszarze posadowienia fundamentów,
- rzuty fundamentów wraz z kondygnacjami podziemnymi i przekroje poprzeczne,
- przekroje warstw izolacyjnych w strefie przemarzania i poza rejonem przemarzania gruntu wraz z przejściami pomiędzy tymi obszarami oraz zabezpieczeniem izolacji w strefie przemarzania,
- sposoby zabezpieczenia hydroizolacji przed uszkodzeniami,
- rozmieszczenie oraz uszczelnienie dylatacji i przerw roboczych,
- szczegóły przejścia instalacji przez warstwy hydroizolacji, połączeń izolacji pionowych i poziomych oraz zakończeń krawędzi poziomych izolacji pionowych.

## **2. WYMAGANIA DOTYCZĄCE WŁAŚCIWOŚCI MATERIAŁÓW**

## **2.1. Ogólne wymagania dotyczące właściwości materiałów, ich pozyskiwania i składowania podano w ST „Wymagania ogólne” Kod CPV 45000000-7, pkt 2**

Materiały stosowane do wykonania izolacji przeciwwilgociowych i wodochronnych w częściach podziemnych i przyziemiach budynków powinny mieć:

- oznakowanie znakiem CE co oznacza, że dokonano oceny ich zgodności ze zharmonizowaną normą europejską wprowadzoną do zbioru Polskich Norm, z europejską aprobatą techniczną lub krajową specyfikacją techniczną państwa członkowskiego Unii Europejskiej lub Europejskiego Obszaru Gospodarczego, uznaną przez Komisję Europejską za zgodną z wymaganiami podstawowymi, albo
- deklarację zgodności z uznanymi regułami sztuki budowlanej wydaną przez producenta, jeżeli dotyczy ona wyrobu umieszczonego w wykazie wyrobów mających niewielkie znaczenie dla zdrowia i bezpieczeństwa określonym przez Komisję Europejską, albo
- oznakowanie znakiem budowlanym, co oznacza że są to wyroby nie podlegające obowiązkowemu oznakowaniu CE, dla których dokonano oceny zgodności z Polską Normą lub aprobatą techniczną, bądź uznano za „regionalny wyrób budowlany”,
- okres przydatności do użycia podany na opakowaniu.

## **2.2. Rodzaje materiałów**

Wszystkie materiały do wykonania robót hydroizolacyjnych części podziemnych i przyziemi budynków powinny odpowiadać wymaganiom zawartym w dokumentach odniesienia (normach, aprobatkach technicznych).

### **2.2.1. Wyroby do hydroizolacji powłokowych**

Do hydroizolacji powłokowych stosuje się masy:

- asfaltowe i asfaltowo-polimerowe,
- polimerowe,
- cementowe,
- cementowo-polimerowe,
- bitumiczno-mineralne,

spełniające wymagania określone w normach i aprobatkach technicznych.

### **2.2.2. Wyroby do hydroizolacji z laminatów**

Do hydroizolacyjnych laminatów wykonywanych na budowie wykorzystuje się:

- masy asfaltowe, asfaltowo-polimerowe i polimerowe zbrojone wkładką z tkanin lub włókien nie podlegających korozji biologicznej,
- masy cementowe i cementowo-polimerowe zbrojone wkładką z tkanin lub włókien,
- masy bitumiczno-mineralne zbrojone wkładką z tkanin lub włókien,

spełniające wymagania określone w normach i aprobatkach technicznych.

### **2.2.3. Wyroby do izolacji przeciwwilgociowych i wodochronnych z materiałów rolowych**

Do wykonywania izolacji części podziemnych i przyziemi budynków służą następujące materiały rolowe:

- papy asfaltowe na tekturze i na welonie szklanym oraz papy termozgrzewalne i samoprzylepne,
- folie z tworzyw sztucznych i kauczuku.

Izolacje przeciwwilgociowe wykonuje się z folii polietylenowych o grubości 0,3 mm.

Izolacje wodochronne mogą być wykonywane z folii polietylenowych o grubości 0,4 i 0,5 mm, gładkich i tłoczonych folii z PVC oraz membran EPDM.

Wszystkie ww. materiały muszą mieć własności techniczne odpowiadające wymaganiom odpowiednich norm lub aprobat technicznych.



#### **2.2.4. Wyroby do wykonywania izolacji wgłębnych**

Do izolacji wgłębnych stosuje się preparaty penetrujące w głąb podłoża i tworzące izolację w podłożu metodą krystalizacji wgłębnej, spełniające wymagania określone w aprobatkach technicznych.

#### **2.2.5. Izolacje z blachy**

Do izolacji wodochronnych wykonywanych z blachy wykorzystuje się:

- blachę ołowianą o grubości co najmniej 2 mm bądź grubości 1 mm pod warunkiem umieszczenia w miejscach łączenia arkuszy blachy podkładek z blachy ołowianej,
- blachę stalową o grubości co najmniej 2 mm,

które powinny odpowiadać wymaganiom odpowiednich norm lub aprobat technicznych.

#### **2.2.6. Wyroby do czasowej likwidacji przecieków wody**

Do czasowej likwidacji przecieków wody pojawiających się na pęknięciach powierzchni betonowych służą preparaty produkowane na bazie cementów szybkowiązających, dostarczane w postaci sypkiej, odpowiadające wymaganiom aprobat technicznych.

#### **2.2.7. Materiały pomocnicze**

Odrębną grupę wyrobów stanowią materiały pomocnicze, wykorzystywane przy wykonywaniu izolacji i stosowane zgodnie z instrukcją producenta podstawowych materiałów hydroizolacyjnych, takie jak:

- kleje,
- rozpuszczalniki, środki odtłuszczające i zmywające,
- łączniki mocujące, kotwy, śruby,
- taśmy dylatacyjne, uszczelniające,
- woda lub inne preparaty do rozcieńczania,

spełniające wymagania określone w odpowiednich dokumentach odniesienia tj. normach lub aprobatkach technicznych.

Bez badań laboratoryjnych może być stosowana tylko wodociągowa woda pitna. Woda pochodząca z innych źródeł musi odpowiadać wymaganiom PN-EN 1008:2004 „Woda zarobowa do betonu. Specyfikacja pobierania próbek, badanie i ocena przydatności wody zarobowej do betonu, w tym wody odzyskanej z procesów produkcji betonu”.

### **2.3. Warunki przyjęcia na budowę wyrobów do izolacji przeciwwilgociowych i wodochronnych**

Wyroby do robót hydroizolacyjnych mogą być przyjęte na budowę, jeśli spełniają następujące warunki:

- są zgodne z ich wyszczególnieniem i charakterystyką podaną w dokumentacji projektowej i specyfikacji technicznej (szczegółowej),
- są właściwie opakowane, firmowo zamknięte (bez oznak naruszenia zamknięć) i oznakowane (pełna nazwa wyrobu, ewentualnie nazwa handlowa oraz symbol handlowy wyrobu),
- spełniają wymagane właściwości wskazane odpowiednimi dokumentami odniesienia,

- producent dostarczył dokumenty świadczące o dopuszczeniu do obrotu i powszechnego lub jednostkowego zastosowania wyrobów oraz karty techniczne (katalogowe) wyrobów lub firmowe wytyczne (zalecenia) stosowania wyrobów,
- niebezpieczne wyroby hydroizolacyjne i materiały pomocnicze, w zakresie wynikającym z Ustawy o substancjach i preparatach chemicznych z dnia 11 stycznia 2001 r. (Dz. U. Nr 11, poz. 84 z późn. zmianami), posiadają karty charakterystyki substancji niebezpiecznej, opracowane zgodnie z rozporządzeniem Ministra Zdrowia z dnia 3 lipca 2002 r. w sprawie karty charakterystyki substancji niebezpiecznej i preparatu niebezpiecznego (Dz. U. Nr 140, poz. 1171 z późn. zmianami),
- opakowania wyrobów zakwalifikowanych do niebezpiecznych spełniają wymagania podane w rozporządzeniu Ministra Zdrowia z dnia 2 września 2003 r. w sprawie oznakowania opakowań substancji niebezpiecznych i preparatów niebezpiecznych (Dz. U. Nr 173, poz. 1679, z późn. zmianami),
- spełniają wymagania wynikające z ich terminu przydatności do użycia (termin zakończenia robót hydroizolacyjnych powinien się kończyć przed zakończeniem podanych na opakowaniach terminów przydatności do stosowania odpowiednich wyrobów),

Niedopuszczalne jest stosowanie do robót hydroizolacyjnych części podziemnych i przyziemi budynków materiałów izolacyjnych nieznanego pochodzenia.

Przyjęcie materiałów i wyrobów na budowę powinno być potwierdzone wpisem do dziennika budowy lub protokołem przyjęcia materiałów.

#### **2.4. Warunki przechowywania wyrobów do robót hydroizolacyjnych**

Wszystkie wyroby do robót hydroizolacyjnych powinny być przechowywane i magazynowane zgodnie z instrukcją producenta oraz wymaganiami odpowiednich dokumentów odniesienia tj. norm bądź aprobat technicznych.

Pomieszczenie magazynowe do przechowywania wyrobów opakowanych powinno być kryte, suche oraz zabezpieczone przed zawilgoceniem, opadami atmosferycznymi, przemarznięciem i przed działaniem promieni słonecznych.

Wyroby hydroizolacyjne konfekcjonowane powinny być przechowywane w oryginalnych, zamkniętych opakowaniach w temperaturze powyżej +5°C a poniżej +35°C. Wyroby pakowane w worki powinny być układane na paletach lub drewnianej wentylowanej podłodze, w ilości warstw nie większej niż 10. Rolki papy powinny być ustawione pionowo, a nie poziomo.

Przy składowaniu i przechowywaniu wyrobów zawierających łatwopalne rozpuszczalniki należy zachować przepisy ochrony przeciwpożarowej.

Jeżeli nie ma możliwości poboru wody na miejscu wykonywania robót, to wodę należy przechowywać w szczelnych i czystych pojemnikach lub cysternach. Nie wolno przechowywać wody w opakowaniach po środkach chemicznych lub w takich, w których wcześniej przetrzymywano materiały mogące zmienić skład chemiczny wody.

### **3. WYMAGANIA DOTYCZĄCE SPRZĘTU, MASZYN I NARZĘDZI**

#### **3.1. Ogólne wymagania dotyczące sprzętu podano w ST „Wymagania ogólne” Kod CPV 45000000-7, pkt 3**

#### **3.2. Sprzęt do wykonywania robót hydroizolacyjnych**

Wykonawca jest zobowiązany do używania takich narzędzi i sprzętu, które nie spowodują niekorzystnego wpływu na jakość materiałów i wykonywanych robót oraz będą przyjazne dla środowiska, a także bezpieczne dla brygad roboczych wykonujących hydroizolację.

Przy doborze narzędzi i sprzętu należy uwzględnić również wymagania producenta wyrobów hydroizolacyjnych.

Do wykonywania robót hydroizolacyjnych należy stosować następujący sprzęt i narzędzia pomocnicze:

- a) do przygotowania podłoża – młotki, szczotki druciane, odkurzacze przemysłowe, urządzenia do mycia hydrodynamicznego, urządzenia do czyszczenia strumieniowo-ściernego, termometry elektroniczne, wilgotnościomierze elektryczne, przyrządy do badania wytrzymałości podłoża,
- b) do przygotowania zapraw – naczynia i wiertarki z mieszadłem wolnoobrotowym, betoniarki,
- c) do nakładania izolacji z mas powłokowych – pędzle, szczotki, wałki, pace, kielnie, mechaniczne natryskiwacze materiałów izolacyjnych,
- d) do cięcia taśm, wkładek zbrojących, materiałów rolowych i blach – nożyczki, nożyce, noże,
- e) do zgrzewania – butle propan-butan z palnikiem,
- f) do układania materiałów rolowych – urządzenia służące do odwijania materiałów izolacyjnych z rolek.

### **4. WYMAGANIA DOTYCZĄCE TRANSPORTU**

#### **4.1. Ogólne wymagania dotyczące transportu podano w ST „Wymagania ogólne” Kod CPV 45000000-7, pkt 4**

#### **4.2. Wymagania szczegółowe dotyczące transportu materiałów hydroizolacyjnych**

Wyroby do robót hydroizolacyjnych mogą być przewożone jednostkami transportu samochodowego, kolejowego, wodnego lub innymi.

Ładunek i wyładunek wyrobów w opakowaniach, ułożonych na paletach należy prowadzić sprzętem mechanicznym.

Ładunek i wyładunek wyrobów w opakowaniach układanych luzem wykonuje się ręcznie. Ręczny ładunek zaleca się prowadzić przy maksymalnym wykorzystaniu sprzętu i narzędzi pomocniczych takich jak: chwytaki, wciągniki, wózki.

Materiały hydroizolacyjne w opakowaniach oraz materiały rolowe należy ustawiać równomiernie obok siebie na całej powierzchni ładunkowej środka transportu i zabezpieczać przed możliwością przesuwania się w trakcie przewozu.

Środki transportu do przewozu wyrobów izolacyjnych workowanych muszą umożliwiać zabezpieczenie tych wyrobów przed zawilgoceniem, przemarzeniem, przegrzaniem i zniszczeniem mechanicznym. Materiały płynne pakowane w pojemniki, kontenery itp. należy chronić przed przemarzeniem, przegrzaniem i zniszczeniem mechanicznym.

Jeżeli nie istnieje możliwość poboru wody na miejscu wykonania robót, to wodę należy dowozić w szczelnych i czystych pojemnikach lub cysternach. Nie wolno przewozić wody w opakowaniach po środkach chemicznych lub w takich, w których wcześniej przetrzymywano inne płyny bądź substancje mogące zmienić skład chemiczny wody.

Transport materiałów hydroizolacyjnych i materiałów wykorzystywanych w innych robotach budowlanych nie może odbywać się po wcześniej wykonanej izolacji.

## **5. WYMAGANIA DOTYCZĄCE WYKONANIA ROBÓT**

### **5.1. Ogólne zasady wykonania robót podano w ST „Wymagania ogólne” Kod CPV 45000000-7, pkt 5**

### **5.2. Warunki przystąpienia do robót hydroizolacyjnych**

Do wykonywania robót hydroizolacyjnych w części podziemnej i przyziemiu budynku można przystąpić po zakończeniu poprzedzających robót budowlanych i robót mogących stanowić przyczynę uszkodzenia warstw hydroizolacyjnych oraz po przygotowaniu i kontroli podłoża pod roboty izolacyjne a także kontroli materiałów.

### **5.3. Wymagania dotyczące podłoża pod hydroizolacje**

#### **5.3.1. Wymagania ogólne dotyczące wykonania i przygotowania podłoża**

Izolacje przeciwwilgociowe i wodochronne części podziemnych i przyziemi budynków wykonuje się na podłożach:

- betonowych lub żelbetonowych monolitycznych,
- murowanych z kamienia, cegły ceramicznej budowlanej pełnej, klinkierowej, betonowej lub z bloczków betonowych,
- z gładzią cementową lub otynkowanych tynkiem cementowym.

Podłoża pod hydroizolacje podziemnych powierzchni i przyziemi budynków powinny spełniać następujące wymagania ogólne:

- powinny być nośne i nieodkształcalne,
- powierzchnia powinna być czysta, odtłuszczona, odpylona, równa, wolna od mleczka cementowego, bez kawern, ubytków, wypukłości, pęknięć (luźne części należy usunąć, wypukłości powyżej 2 mm zlikwidować przez skuwanie, piaskowanie lub hydropiaskowanie, a ubytki i zagłębienia o głębokości powyżej 2 mm i rysy o szerokości większej niż 2 mm wypełnić zaprawą naprawczą zalecaną przez producenta wyrobów hydroizolacyjnych),
- połączenia izolowanych powierzchni poziomych i pionowych powinny mieć wykonane fasety o promieniu nie mniejszym niż 3 cm lub powinny być sfazowane pod kątem 45° na szerokości i wysokości co najmniej 5 cm od krawędzi (sposób ich wykonania powinien być zgodny z wymaganiami producenta podanymi w aprobacie technicznej lub karcie technicznej przewidywanych do stosowania wyrobów hydroizolacyjnych),

- podłoże powinno być suche (wilgotność nie przekraczająca 5%) lub wilgotne odpowiednio do wymagań producenta wyrobów hydroizolacyjnych podanych w aprobacie technicznej lub karcie technicznej (katalogowej),
- odpowiednio do wymagań producenta wyrobów hydroizolacyjnych określonych w aprobacie technicznej lub karcie technicznej podłoże należy zagruntować roztworem do gruntowania właściwym dla rodzaju nakładanej warstwy izolacyjnej. Powierzchnia zagruntowana przed ułożeniem izolacji powinna być całkowicie wyschnięta, a powłoka gruntująca powinna być równomiernie rozłożona (ciągła) i wykazywać dobrą przyczepność do podłoża.

### 5.3.2. Wymagania szczegółowe dotyczące podłoży betonowych i żelbetowych

Podłoża betonowe i żelbetowe, w celu zapewnienia prawidłowej współpracy z hydroizolacją, powinny być wykonane z następujących klas betonu:

- B-7,5 przy izolacji z materiałów bitumicznych,
- B-10 przy izolacji z folii z tworzyw sztucznych,
- B-20 przy izolacji z laminatów z tworzyw sztucznych, powłokach hydroizolacyjnych na bazie cementu oraz w przypadku stosowania do izolacji preparatów penetrujących.

Do gruntowania podłoży betonowych wykonanych na płytach styropianowych nie wolno stosować roztworów zawierających rozpuszczalniki.

### 5.3.3. Wymagania szczegółowe dotyczące podłoży murowanych

Wyroby murowe w podłożu murowanym powinny mieć wytrzymałość co najmniej 15 MPa, a mur należy wykonać na zaprawie cementowej.

Podłoże murowane należy przygotować odpowiednio do rodzaju wykonywanej izolacji, zgodnie ze wskazaniem producenta wyrobu hydroizolacyjnego, np. poprzez wypełnienie spoin lub naniesienie warstwy zaprawy cementowej, a następnie zagruntowanie powierzchni.

## 5.4. Warunki prowadzenia robót hydroizolacyjnych

Roboty hydroizolacyjne należy wykonywać w temperaturze otoczenia nie niższej niż podano w instrukcji producenta materiałów izolacyjnych wykorzystywanych w robotach. Najczęściej temperatury powietrza i podłoża w czasie układania izolacji powinny być nie niższe niż  $+5^{\circ}\text{C}$  i nie wyższe od  $+35^{\circ}\text{C}$ . Jednocześnie temperatury otoczenia i podłoża powinny być co najmniej o  $3^{\circ}\text{C}$  wyższe od panującej temperatury punktu rosy.

Zabronione jest wykonywanie robót poza granicznymi temperaturami określonymi przez producenta stosowanych preparatów, w czasie deszczu, mżawki, przy silnym nasłonecznieniu i wilgotności powietrza przekraczającej 85%. W przypadku konieczności wykonywania hydroizolacji w czasie niesprzyjających warunków atmosferycznych takich jak za niska temperatura lub zbyt wysoka wilgotność powietrza roboty należy przeprowadzać pod namiotem, stosując elektryczne dmuchawy powietrza. W przypadku silnego wiatru dopuszczalne jest układanie izolacji tylko na osłoniętej powierzchni.

Roboty hydroizolacyjne podziemnych części budynków znajdujących się poniżej poziomu gruntu należy prowadzić w wykopach o szerokości nie mniejszej niż 60 cm. Jeżeli głębokość wykopu przekracza 1,00 m, to wykop należy wykonać ze skarpami (2,00 m dla skał zwartych jednorodnych, odspajanych mechanicznie) lub o ścianach pionowych umocnionych deskowaniem. Rodzaj umocnienia zależy od kategorii gruntu danego miejsca.

Przed nałożeniem izolacji wodochronnej poniżej poziomu terenu należy obniżyć poziom zwierciadła wody gruntowej do co najmniej 30 cm poniżej najniższego poziomu przewidzianej do wykonania warstwy hydroizolacji. Obniżony poziom zwierciadła wody należy utrzymać przez cały okres wykonywania robót hydroizolacyjnych bądź do czasu zabezpieczenia izolacji warstwą dociskową.

## 5.5. Wymagania dotyczące wykonywania izolacji przeciwwilgociowych i wodochronnych części podziemnych i przyziemi budynków

### 5.5.1. Wymagania ogólne

Zgodnie z „Warunkami technicznymi wykonania i odbioru robót budowlanych” ITB część C: „Zabezpieczenia i izolacje.” Zeszyt 5: „Izolacje przeciwwilgociowe i wodochronne części podziemnych budynków” izolacje przeciwwilgociowe i wodochronne części podziemnych i przyziemi budynków powinny spełniać następujące wymagania ogólne:

- stanowić ciągły i szczelny układ oddzielający budynek lub jego część od wody lub pary wodnej (występowanie złuszczeń, zacieków, łysin, spękań, pęcherzy, zmarszczek, fałd itp. wad jest niedopuszczalne),
- ściśle przylegać do izolowanego podłoża – nie powinny pękać, a ich powierzchnia powinna być gładka, bez lokalnych wgłębień lub wybrzuszeń,
- izolacja pozioma powinna bez przerw, w sposób ciągły, przechodzić w izolację pionową,
- rodzaj, grubość i ilość zastosowanych warstw hydroizolacyjnych powinna być każdorazowo projektowana, przy uwzględnieniu istniejących warunków gruntowo-wodnych panujących w miejscu posadowienia budynku oraz jego poziomu posadowienia,
- przy wykonywaniu izolacji z mas hydroizolacyjnych należy na bieżąco (w trakcie nakładania każdej warstwy izolacyjnej) kontrolować zużycie materiału tzn. aplikować jedno opakowanie gotowego wyroby na wcześniej wydzielony (o określonej powierzchni) fragment podłoża,
- izolacja pionowa powinna być wyprowadzona na min. 50 cm powyżej poziomu okalającego terenu i zakończona w sposób uniemożliwiający wnikanie wód opadowych pod izolację,
- niedopuszczalne jest łączenie w obrębie izolacji pionowych i poziomych wyrobów oddziałujących na siebie w sposób destrukcyjny,
- miejsca przebić izolacji przez przewody, rury, słupy lub inne elementy konstrukcyjne powinny być uszczelnione w sposób wykluczający przecieki wody do wnętrza budynku w tym rejonie,
- w przerwach dylatacyjnych oraz w przerwach roboczych powinny być zastosowane odpowiednie zabezpieczenia np. specjalne taśmy lub wkładki dylatacyjne wbudowywane w trakcie betonowania (wkładki powinny być wykonane z tego samego materiału i o identycznym profilu na całej długości szczeliny).

### 5.5.2. Wymagania szczegółowe dotyczące izolacji przeciwwilgociowych

Izolacje przeciwwilgociowe części podziemnych i przyziemi budynków wykonuje się z następujących wyrobów hydroizolacyjnych:

- mas hydroizolacyjnych,
- pap asfaltowych,
- folii z tworzyw sztucznych.

Zgodnie z „Warunkami technicznymi wykonania i odbioru robót” ITB część C. Zeszyt 5 wymagania szczegółowe dotyczące izolacji przeciwwilgociowych wykonywanych w części podziemnej i przyziemiu budynku są następujące:

- izolacje powłokowe mogą być wykonywane tylko od strony zewnętrznej fundamentów, liczba układanych warstw powinna być zgodna z dokumentacją projektową, ale nie mniejsza niż 2, a łączna grubość tych warstw powinna wynosić co najmniej 2 mm,
- przy wykonywaniu izolacji z mas hydroizolacyjnych nieodpornych na uszkodzenia mechaniczne (np. mas bitumicznych) wskazane jest wykonanie dodatkowej warstwy osłonowej na powierzchni takiej izolacji, przed zasypaniem jej gruntem,
- wymagania dotyczące wykonywania izolacji przeciwwilgociowych z pap asfaltowych są takie same jak dla izolacji wodochronnych z pap asfaltowych, różnica polega tylko na doborze odpowiedniej papy i ilości jej warstw,
- izolacje z folii polietylenowych mocowanych mechanicznie do podłoża powinny być dodatkowo uszczelniane w miejscach zamocowań,

- folie z tworzyw sztucznych z wylęczeniami można traktować jako warstwy przeciwwilgociowe, jeżeli zapewniono szczelność na zakładach tych folii, skutecznie uszczelniono krawędź poziomą folii na powierzchni ściany, rozwiązano uszczelnienie w miejscach załamania izolacji oraz w rejonie połączenia z izolacją poziomą; przy braku szczegółowych rozwiązań w tym zakresie, folie takie można traktować jedynie jako dodatkowe warstwy drenażowe.

### 5.5.3. Wymagania szczegółowe dotyczące izolacji wodochronnych

Izolacje wodochronne części podziemnych i przyziemi budynków wykonuje się z następujących wyrobów hydroizolacyjnych:

- laminatów z mas hydroizolacyjnych,
- pap asfaltowych,
- folii z tworzyw sztucznych i kauczuku,
- powłokowych mas hydroizolacyjnych na bazie cementu,
- preparatów penetrujących w głąb podłoża,
- blach do hydroizolacji.

Zgodnie z „Warunkami technicznymi wykonania i odbioru robót” ITB część C. Zeszyt 5 wymagania szczegółowe dotyczące izolacji wodochronnych wykonywanych w części podziemnej i przyziemiu budynku są następujące:

- izolacje wodochronne z wyrobów rolowych i laminatów powinny być wykonywane od strony parcia wody na przegrodę; izolacje wodochronne z mas hydroizolacyjnych na bazie cementu mogą być wykonywane zarówno od strony parcia wody, jak też od strony przeciwnej – jeżeli takie zastosowanie jest dopuszczone w specyfikacji wyrobu i potwierdzone wynikami badań laboratoryjnych,
- ścianki dociskowe (np. murowane, z cegły grubości nie mniejszej niż 12 cm) powinny być ustawione na podkładach ślizgowych z dwóch warstw papy podkładowej,
- wysokość ścianek dociskowych powinna sięgać do poziomu o 30 cm wyższego od najwyższego przewidywanego poziomu występowania wody gruntowej,
- powyżej ścianki dociskowej dopuszczalna jest redukcja ilości warstw hydroizolacyjnych, pod warunkiem że krawędź warstwy wierzchniej jest ułożona na powierzchni warstwy położonej niżej, zgodnie z kierunkiem spływu wody po izolacji,
- w przypadku przejścia słupa przez izolację należy zapewnić możliwość odkształceń słupa przy zachowaniu szczelności połączenia,
- przejścia rur przez izolację wodochronną należy wykonać za pomocą urządzeń dławicowych.

Wymagania szczegółowe dotyczące izolacji wodochronnych wykonywanych z:

#### A. Laminatów z mas hydroizolacyjnych

- laminaty mogą stanowić samodzielną izolację wodochronną lub w przypadku laminatów z mas asfaltowych i asfaltowo-polimerowych dodatkową warstwę nanoszoną na izolację z papy,
- dobór układu i grubości warstw konkretnego laminatu o określonych właściwościach powinien być dostosowany do wymaganej odporności izolacji na działanie ciśnienia wody,
- wykonanie laminatu polega na wtopieniu w masę hydroizolacyjną wkładki zbrojącej z tkanin lub włókien i dokładnym pokryciu jej włókien masą, tak by na powierzchni laminatu nie był widoczny rysunek włókien wkładki,
- z lepików asfaltowych stosowanych na gorąco można wykonywać laminaty tylko wtedy, gdy masy te uzyskały pozytywną ocenę do takiego zastosowania w dokumentach odniesienia (aprobatach technicznych); w przeciwnym razie z uwagi na wysoką podatność powłok asfaltowych na uszkodzenia w temperaturach ujemnych należy zaniechać stosowania tych wyrobów do wykonywania laminatów.

#### B. Pap asfaltowych

- szerokość zakładów arkuszy papy w każdej warstwie powinna wynosić co najmniej 10 cm; należy je wykonywać zgodnie z kierunkiem spływu wody,
- zakłady każdej następnej warstwy papy powinny być przesunięte względem zakładów warstwy spodniej odpowiednio: przy izolacji dwuwarstwowej – o 1/2 szerokości arkusza, przy izolacji trzywarstwowej – o 1/3 szerokości arkusza itd.,
- papa na welonie szklanym może stanowić tylko jedną warstwę w wielowarstwowej (min. trzywarstwowej) izolacji wodochronnej,
- temperatura lepiku asfaltowego stosowanego na gorąco w chwili użycia powinna wynosić od 160°C do 180°C,
- izolacje wodochronne części podziemnych i przyziemi budynków powinny być dylatowane w tych samych miejscach i płaszczyznach, w których wykonano dylatacje konstrukcji budynku lub dylatacje z sąsiednim budynkiem.

W przypadku wykonywania izolacji wodochronnych z pap asfaltowych termozgrzewalnych, które są przeznaczone do przyklejania do podłoża oraz sklejania między sobą metodą zgrzewania, tj. przez podgrzewanie spodniej powierzchni papy płomieniem palnika gazowego do momentu nadtopienia masy powłokowej – należy przestrzegać następujących zasad:

- palnik powinien być ustawiony w taki sposób, aby jednocześnie podgrzewał podłoże i wstęgę papy od strony przekładki antyadhezyjnej; jedynym wyjątkiem jest klejenie papy na powierzchni płyty warstwowej z rdzeniem styropianowym, kiedy nie dopuszcza się ogrzewania podłoża,
- dla uniknięcia zniszczenia papy działanie płomienia powinno być krótkotrwałe, a płomień palnika powinien być ciągle przemieszczany w miarę nadtapiania masy powłokowej,
- niedopuszczalne jest miejscowe przegrzewanie papy, prowadzące do nadmiernego spływu masy asfaltowej lub jej zapalenia,
- fragment wstęgi papy z nadtopioną powłoką asfaltową należy natychmiast docisnąć do ogrzewanego podłoża wałkiem, o długości równej szerokości pasma papy.

Przy wykonywaniu izolacji z pap samoprzylepnych należy dodatkowo przestrzegać następujących zasad:

- powierzchnia podłoża powinna być dostatecznie gładka i zagruntowana, aby zapewnić dobre doklejenie papy do podłoża,
- korzystne jest wykonanie warstwy dociskowej bezpośrednio po wykonaniu izolacji,
- możliwe jest stosowanie pap samoprzylepnych w układach wielowarstwowych z papami klejonymi na gorąco (np. metodą zgrzewania); w takim przypadku zaleca się, aby papa samoprzylepna stanowiła pierwszą (spodnią) warstwę hydroizolacyjną, gdyż wówczas istnieje możliwość jej dodatkowego doklejenia w trakcie wydzielania ciepła stosowanego do klejenia warstw wierzchnich.

### C. Folii z tworzyw sztucznych i kauczuku

Materiały rolowe z tworzyw sztucznych mogą być mocowane do podłoża i łączone metodą:

- klejenia lub wulkanizacji,
- zgrzewania,
- mocowania mechanicznego.

Sposób mocowania i łączenia materiału izolacyjnego musi być zgodny z wymaganiami określonymi przez producenta tego materiału w dokumencie odniesienia (aprobacie technicznej).

Do wykonania izolacji wodochronnych z materiałów rolowych z tworzyw sztucznych wykorzystuje się:

- folie z tworzyw sztucznych z wytłoczeniami, stanowiące dodatkową warstwę drenażową,



- folie z tworzyw sztucznych z wytłoczeniami połączone z tekstyliami wodoprzepuszczalnymi stanowiące dodatkową warstwę drenażowo-filtrującą,
- folie polietylenowe o grubości 0,4 i 0,5 mm (folie polietylenowe o grubości 0,3 mm mogą być stosowane tylko w izolacjach przeciwwilgociowych), folie z PVC, membrany EPDM,
- folie PVC ze spodnią warstwą bitumo-odporną przeznaczone do układania bezpośrednio na izolacji papowej.

Zasady których należy przestrzegać przy układaniu hydroizolacji z materiałów rolowych:

- zakładki z folii PVC należy łączyć za pomocą rozpuszczalników (cykloheksanolu lub tetrahydrofuranu) albo specjalnych klejów i dodatkowo wzdłuż krawędzi doszczelniać tzw. upłynnioną folią; dopuszcza się łączenie folii na zakładkach metodą zgrzewania,
- mocowanie mechaniczne w obrębie zakładu polega na osadzeniu łączników mocujących w spodniej części zakładu, wzdłuż linii równoległej do krawędzi brzegowej, a następnie dodatkowym doklejeniu warstwy wierzchniej zakładu do warstwy spodniej, pomiędzy krawędzią zewnętrzną warstwy wierzchniej i linią łączników mocujących; nie należy kleić zakładu nad łącznikami mocującymi,
- poszczególne pasma rolowego materiału hydroizolacyjnego EPDM należy łączyć na zakładkach metodą wulkanizacji lub za pomocą specjalnego kleju wskazanego przez producenta materiału hydroizolacyjnego.

#### D. Powłokowych mas hydroizolacyjnych na bazie cementu

Przy wykonywaniu izolacji powłokowych z mas hydroizolacyjnych na bazie cementu nanoszonych warstwowo na przygotowane podłoże należy:

- wykorzystywać masy ocenione pozytywnie w dokumentach odniesienia tj. aprobatkach technicznych do takiego zakresu zastosowania,
- przy nanoszeniu poszczególnych warstw powłoki przestrzegać zasad podanych w specyfikacji szczegółowej i instrukcji (karcie technicznej) producenta układanej masy hydroizolacyjnej.

#### E. Preparatów penetrujących w głąb podłoża

Przy wykonywaniu hydroizolacji metodą krystalizacji wgłębnej należy:

- wykorzystywać preparaty ocenione pozytywnie w dokumentach odniesienia, tj. aprobatkach technicznych do takiego zakresu zastosowania,
- nanosić preparat na przygotowane, mokre podłoże, zgodnie z wytycznymi podanymi w karcie technicznej wyrobu hydroizolacyjnego.

Preparaty penetrujące w głąb betonu, po prawidłowym ich naniesieniu na podłoże, mogą nie tworzyć na jego powierzchni powłoki, ponieważ powłoka ta nie pełni funkcji jedynej warstwy hydroizolacyjnej. Właściwą izolację betonu w tym przypadku stanowi preparat krystalizujący w jego porach, pod wpływem znajdującej się w nim wilgoci.

#### F. Blach ołowianych i stalowych

Przy wykonywaniu hydroizolacji z blach ołowianych należy:

- podłoża z betonu, tynku cementowego lub cementowo-wapiennego, z gładzi cementowej oraz zawierające związki siarki zagruntować roztworem asfaltowym i pokryć papą asfaltową, a powierzchnię blachy osłonić warstwą papy asfaltowej,
- stosować blachę o grubości co najmniej 2 mm; blachę o grubości 1 mm można stosować tylko, gdy w miejscach łączenia jej arkuszy, pod ich stykami, umieszczane są podkładki z blachy ołowianej,
- blachę układać tak, by ściśle przylegała do izolowanych przegród,
- wszystkie wygięcia blach wykonać tak, by blacha nie pękła,
- w okresie podwyższonych temperatur, do czasu wykonania warstwy dociskowej, ułożoną blachę chronić prowizorycznie izolacją termiczną, w celu zabezpieczenia jej przed odkształceniami.

Przy wykonywaniu hydroizolacji z blach stalowych należy:

- stosować blachę o grubości co najmniej 2,0 mm.
- przed rozpoczęciem robót hydroizolacyjnych oczyścić blachę z rdzy i zabezpieczyć antykorozyjnie,
- izolację układać tak, by ściśle przylegała do izolowanych przegród,
- arkusze blachy łączyć między sobą poprzez ich spawanie,
- izolację mocować do podłoża za pomocą kotew, śrub lub innych łączników gwarantujących skuteczność połączenia.

#### **5.5.4. Wymagania dotyczące wykonywania obróbek blacharskich hydroizolacji**

Obróbki blacharskie zabezpieczeń wodochronnych części podziemnej i przyziemia budynku powinny być:

- dostosowane do rodzaju izolacji,
- wykonane z blachy stalowej ocynkowanej o grubości od 0,5 do 0,6 mm, zgodnie z dokumentacją projektową i wymaganiami szczegółowej specyfikacji technicznej,
- wykonane tak, by zachowane zostały wszystkie dylatacje budynku.

## **6. KONTROLA JAKOŚCI ROBÓT**

### **6.1. Ogólne zasady kontroli jakości robót podano w ST „Wymagania ogólne” Kod CPV 45000000-7, pkt 6**

### **6.2. Badania przed przystąpieniem do robót hydroizolacyjnych podziemnych części i przyziemi budynków**

Przed przystąpieniem do robót hydroizolacyjnych należy przeprowadzić badania materiałów, które będą wykorzystywane do wykonywania robót oraz kontrolę przygotowanego podłoża.

#### **6.2.1. Badania materiałów**

Materiały hydroizolacyjne użyte do wykonania izolacji przeciwwilgociowej lub wodochronnej powinny odpowiadać wymaganiom podanym w punkcie 2 niniejszej specyfikacji technicznej.

Bezpośrednio przed użyciem należy sprawdzić:

- w protokole przyjęcia materiałów na budowę; czy dostawca dostarczył dokumenty świadczące o dopuszczeniu do obrotu i powszechnego lub jednostkowego zastosowania wyrobów hydroizolacyjnych,
- stan opakowań (oryginalność opakowań i ich szczelność) oraz sposób przechowywania materiałów,
- terminy przydatności podane na opakowaniach.

#### **6.2.2. Badania podłoży pod izolacje przeciwwilgociowe i wodochronne**

Kontrolą powinny być objęte w przypadku podłoży:

- betonowych – zgodność wykonywania z dokumentacją projektową i odpowiednimi szczegółowymi specyfikacjami technicznymi, w tym: wytrzymałość i równość podkładów, czystość powierzchni, wykonanie napraw i uzupełnień, dopuszczalna wilgotność i temperatura podłoża, zabezpieczenie antykorozyjne wystających elementów metalowych,
- murów z cegły, kamienia i bloczków betonowych – zgodność wykonania z dokumentacją projektową i odpowiednimi szczegółowymi specyfikacjami technicznymi, w tym: wytrzymałość, dokładność wykonania z uwzględnieniem wymagań szczegółowych specyfikacji technicznych, wypełnienie spoin, czystość powierzchni, wykonanie napraw i uzupełnień lub wymaganej przez producenta wyrobów hydroizolacyjnych warstwy z zaprawy cementowej, dopuszczalna wilgotność i temperatura muru, zabezpieczenie antykorozyjne wystających elementów metalowych,
- gładzi i tynków cementowych – zgodność wykonania z dokumentacją projektową i szczegółowymi specyfikacjami technicznymi, w tym: sztywność podkładu, równość i wygląd powierzchni, czystość powierzchni, wykonanie napraw i uzupełnień, wilgotność i temperatura gładzi lub tynku, zabezpieczenie antykorozyjne wystających elementów metalowych.

Niezależnie od rodzaju podłoża kontroli ponadto podlegają:

- styki różnych płaszczyzn (krawędzie, naroża itp.) przygotowywanych do izolacji<sup>16</sup>

powierzchni (fasety i sfazowania),

- dodatkowe wymagania dotyczące przygotowania podłoża deklarowane przez producenta materiałów hydroizolacyjnych, w tym dotyczące gruntowania podłoża.

Wygląd powierzchni podłoża należy ocenić wizualnie, z odległości 0,5-1 m, w rozproszonym świetle dziennym lub sztucznym. Sprawdzenie powierzchni podłoża należy przeprowadzić za pomocą łąty o długości 2,0 m, przyłożonej w 3 dowolnie wybranych miejscach na każde 20 m<sup>2</sup> podłoża i przez pomiar jego odchylenia od łąty z dokładnością do 1 mm, na zgodność z wymaganiami podanymi w p-kcie 5.3 specyfikacji technicznej. Wypukłości i wgłębienia na powierzchni podkładu powinny być nie większe niż 2 mm. Pęknięcia na powierzchni o szerokości powyżej 2 mm powinny być wypełnione. Zapylenie powierzchni należy ocenić przez przetarcie powierzchni suchą, czystą ręką.

Sprawdzenie wytrzymałości podłoża na odrywanie powinno być wykonane zgodnie z wymaganiami szczegółowej specyfikacji technicznej.

Wilgotność i temperaturę podłoża należy ocenić przy użyciu odpowiednich przyrządów (wilgotnościomierz, termometr).

Sprawdzenie wielkości promienia zaokrąglenia lub wielkości skosów styków różnych płaszczyzn podłoża należy przeprowadzić za pomocą szablonu, na zgodność z wymaganiami podanymi w p-kcie 5.3.

Pozostałe badania należy przeprowadzić metodami opisanymi w odpowiednich szczegółowych specyfikacjach technicznych.

Wyniki badań powinny być porównane z wymaganiami podanymi w pkt. 5.3. szczegółowej specyfikacji technicznej, odnotowane w formie protokołu kontroli, wpisane do dziennika budowy i akceptowane przez inspektora nadzoru.

### **6.3. Badania w czasie robót**

Badania w czasie robót polegają na sprawdzeniu zgodności wykonywanych robót hydroizolacyjnych z dokumentacją projektową, szczegółową specyfikacją techniczną i instrukcjami producentów wyrobów stosowanych do izolacji. W odniesieniu do izolacji wielowarstwowych badania te powinny być przeprowadzane przy wykonywaniu każdej warstwy. Powinny one obejmować sprawdzenie:

- przestrzegania warunków prowadzenia prac hydroizolacyjnych podanych w p-kcie 5.4. niniejszej ST,
- poprawności zagruntowania podłoża oraz wykonania poszczególnych warstw w sposób zapewniający ich ciągłość i szczelność,
- poprawności obrobienia i uszczelnienia przerw roboczych i dylatacji konstrukcyjnych budynku,
- poprawności obrobienia przebić i przejść przewodów, rur lub innych elementów budowlanych przez izolację,
- na bieżąco, w trakcie realizacji każdej warstwy, ilości zużywanych materiałów izolacyjnych,
- przestrzegania pozostałych wymagań dotyczących wykonania robót hydroizolacyjnych podanych w punkcie 5.5. szczegółowej specyfikacji technicznej, w tym: wymagań dotyczących stosowanych materiałów, ilości i grubości nanoszonych warstw, wielkości zakładów, dokładności sklejenia poszczególnych warstw itp.

### **6.4. Badania w czasie odbioru robót**

Badania w czasie odbioru robót przeprowadza się celem oceny czy spełnione zostały wszystkie wymagania dotyczące wykonanych robót hydroizolacyjnych, w szczególności w zakresie:

- zgodności z dokumentacją projektową, ST i wprowadzonymi zmianami, które nanieśiono w dokumentacji powykonawczej,

- jakości zastosowanych materiałów i wyrobów,
- prawidłowości przygotowania podłoża,
- prawidłowości wykonania izolacji przeciwwilgociowych i wodochronnych oraz warstw ochronnych i dociskowych,
- sposobu wykonania i uszczelnienia przebić i przejść przez izolację, przerw roboczych, dylatacji i zakończeń krawędzi izolacji oraz obróbek blacharskich hydroizolacji.

Przy badaniach w czasie odbioru robót pomocne są wyniki badań dokonanych przed przystąpieniem do robót i w trakcie ich wykonywania.

Badania izolacji powłokowych z mas przy ich odbiorze należy przeprowadzać po ich całkowitym wyschnięciu i utwardzeniu.

Badania techniczne należy przeprowadzać w temperaturze powietrza co najmniej +5°C i przy wilgotności względnej powietrza nie przekraczającej 65%.

Ocena jakości izolacji przeciwwilgociowych i wodochronnych obejmuje:

- sprawdzenie wyglądu zewnętrznego (równości, ciągłości, miejsc przebić i dylatacji oraz zakończeń krawędzi izolacji),
- sprawdzenie ilości warstw i ich grubości,
- sprawdzenie szczelności izolacji,
- sprawdzenie przyczepności lub przylegania izolacji do podłoża,
- sprawdzenie pozostałych wymagań określonych w pkt. 5.5. szczegółowej specyfikacji technicznej.

Badania odbiorowe należy przeprowadzić metodami określonymi w szczegółowej specyfikacji technicznej.

Sprawdzenie przylegania izolacji do podłoża można przeprowadzić wzrokowo i za pomocą młotka drewnianego przez lekkie opukiwanie warstwy izolacji w 3 dowolnie wybranych miejscach na każde 10-20 m<sup>2</sup> powierzchni zaizolowanej lub metodą niszczącą określoną w PN-92/B-01814.

Przy opukiwaniu młotkiem charakterystyczny głuchy dźwięk świadczy o nieprzyleganiu i niezwiązaniu izolacji z podłożem.

Sprawdzenia grubości powłok wykonywanych z mas hydroizolacyjnych można dokonać metodami nieniszczącymi w trakcie ich nakładania (20 punktów kontrolnych na obiekt lub 100 m<sup>2</sup> izolowanej powierzchni) lub niszczącymi (poprzez wycięcie próbek) po ich wyschnięciu, wykonując co najmniej 1 pomiar na 25 m<sup>2</sup> powłoki lecz nie mniej niż 5 na jednym obiekcie.

## **7. WYMAGANIA DOTYCZĄCE PRZEDMIARU I OBMIARU ROBÓT**

**7.1. Ogólne zasady przedmiaru i obmiaru podano w ST „Wymagania ogólne” Kod CPV 45000000-7, pkt 7**

**7.2. Szczegółowe zasady obmiaru robót hydroizolacyjnych w podziemnej części i przyziemiu budynku**

Izolacje przeciwwilgociowe i przeciwwodne oblicza się w metrach kwadratowych izolowanej powierzchni w rozwinięciu. Wymiary powierzchni przyjmuje się w świetle surowych murów. Z obliczonej powierzchni potrąca się powierzchnie otworów, słupów, pilastrów itp. większe od 1 m<sup>2</sup>. Izolacje szczelin dylatacyjnych oraz wykonanie faset, o ile stanowią one odrębne pozycje przedmiarowe, oblicza się w metrach.

## **8. SPOSÓB ODBIORU ROBÓT**

**8.1. Ogólne zasady odbioru robót podano w ST „Wymagania ogólne” Kod CPV 45000000, pkt 8**

## **8.2. Odbiór robót zanikających i ulegających zakryciu**

Przy robotach związanych z wykonywaniem izolacji przeciwwilgociowych i wodochronnych elementami ulegającymi zakryciu są podłoża i poszczególne warstwy w izolacjach wielowarstwowych. Odbiór podłoży musi być dokonany przed rozpoczęciem robót hydroizolacyjnych, natomiast odbiór każdej ulegającej zakryciu warstwy izolacji wielowarstwowej po jej wykonaniu, a przed ułożeniem kolejnej warstwy.

W trakcie odbioru podłoży należy przeprowadzić badania wymienione w pkt. 6.2.2. niniejszej specyfikacji. Wyniki badań należy porównać z wymaganiami dotyczącymi podłoży pod izolacje przeciwwilgociowe i wodochronne, określonymi w pkt. 5.3.

W trakcie odbiorów kolejnych warstw izolacji wielowarstwowych należy przeprowadzić badania wymienione w pkt. 6.3. niniejszej specyfikacji. Wyniki badań należy porównać z wymaganiami dotyczącymi poszczególnych warstw izolacji, podanymi w pkt. 5.5. niniejszej specyfikacji.

Jeżeli wszystkie pomiary i badania dały wynik pozytywny można uznać podłoża lub poszczególne warstwy izolacji wielowarstwowych za wykonane prawidłowo, tj. zgodnie z dokumentacją projektową oraz ST i zezwolić na przystąpienie do kolejnego etapu robót hydroizolacyjnych.

Jeżeli chociaż jeden wynik badań jest negatywny podłoża lub kolejna warstwa izolacji wielowarstwowej nie powinny być odebrane. W takim przypadku należy ustalić zakres prac i rodzaje materiałów koniecznych do usunięcia nieprawidłowości. Po wykonaniu ustalonego zakresu prac należy ponownie przeprowadzić badania nie odebranego podłoża lub nie przyjętej warstwy hydroizolacji.

Wszystkie ustalenia związane z dokonaniem odbioru robót ulegających zakryciu oraz materiałów należy zapisać w dzienniku budowy lub protokole podpisanym przez przedstawicieli inwestora (inspektor nadzoru) i wykonawcy (kierownik budowy).

## **8.3. Odbiór częściowy**

Odbiór częściowy polega na ocenie ilości i jakości części robót. Odbioru częściowego robót dokonuje się dla zakresu określonego w dokumentach umownych, według zasad jak przy odbiorze ostatecznym robót.

Celem odbioru częściowego jest wczesne wykrycie ewentualnych usterek w realizowanych robotach i ich usunięcie przed odbiorem końcowym.

Odbiór częściowy robót jest dokonywany przez inspektora nadzoru w obecności kierownika budowy.

Protokół odbioru częściowego jest podstawą do dokonania częściowego rozliczenia robót, jeżeli umowa taką formę przewiduje.

## **8.4. Odbiór ostateczny (końcowy)**

Odbiór końcowy stanowi ostateczną ocenę rzeczywistego wykonania robót w odniesieniu do ich zakresu (ilości), jakości i zgodności z dokumentacją projektową oraz szczegółową specyfikacją techniczną.

Odbiór ostateczny przeprowadza komisja powołana przez zamawiającego, na podstawie przedłożonych dokumentów, wyników badań oraz dokonanej oceny wizualnej. Zasady i terminy powoływania komisji oraz czas jej działania powinna określać umowa.

Wykonawca robót obowiązany jest przedłożyć komisji następujące dokumenty:

- dokumentację projektową z naniesionymi zmianami dokonanymi w toku wykonywania robót,
- szczegółowe specyfikacje techniczne ze zmianami wprowadzonymi w trakcie wykonywania robót,
- dziennik budowy i książki obmiarów z zapisami dokonywanymi w toku prowadzonych<sup>19</sup>

robót,

- dokumenty świadczące o dopuszczeniu do obrotu i powszechnego zastosowania użytych materiałów i wyrobów budowlanych,
- protokoły odbioru robót ulegających zakryciu,
- protokoły odbiorów częściowych,
- instrukcje producentów dotyczące zastosowanych materiałów,
- wyniki badań laboratoryjnych i ekspertyz.

W toku odbioru komisja obowiązana jest zapoznać się z przedłożonymi dokumentami, przeprowadzić badania zgodnie z wytycznymi podanymi w pkt. 6.4. niniejszej ST, porównać je z wymaganiami podanymi w pkt. 5.5. oraz dokonać oceny wizualnej.

Roboty hydroizolacyjne podziemnej części i przyziemia budynku powinny być odebrane, jeżeli wszystkie wyniki badań są pozytywne, a dostarczone przez wykonawcę dokumenty są kompletne i prawidłowe pod względem merytorycznym.

Jeżeli chociażby jeden wynik badań był negatywny hydroizolacja nie powinna być przyjęta. W takim wypadku należy przyjąć jedno z następujących rozwiązań:

- jeżeli to możliwe należy ustalić zakres prac korygujących, usunąć niezgodności izolacji z wymaganiami określonymi w pkt. 5.5. i przedstawić ją ponownie do odbioru,
- jeżeli odchylenia od wymagań nie zagrażają bezpieczeństwu użytkownika, nie powodują nieszczelności hydroizolacji oraz nie ograniczają jej trwałości, zamawiający może wyrazić zgodę na dokonanie odbioru końcowego z jednoczesnym obniżeniem wartości wynagrodzenia w stosunku do ustaleń umownych,
- w przypadku, gdy nie są możliwe podane wyżej rozwiązania wykonawca zobowiązany jest usunąć wadliwie wykonaną izolację przeciwwilgociową lub wodochronną, wykonać ją ponownie i powtórnie zgłosić do odbioru.

W przypadku niekompletności dokumentów odbiór może być dokonany po ich uzupełnieniu.

Z czynności odbioru sporządza się protokół podpisany przez przedstawicieli zamawiającego i wykonawcy. Protokół powinien zawierać:

- ustalenia podjęte w trakcie prac komisji,
- ocenę wyników badań,
- wykaz wad i usterek ze wskazaniem sposobu ich usunięcia,
- stwierdzenie zgodności lub niezgodności wykonania robót hydroizolacyjnych z zamówieniem.

Protokół odbioru końcowego jest podstawą do dokonania rozliczenia końcowego pomiędzy zamawiającym a wykonawcą.

### **8.5. Odbiór po upływie okresu rękojmi i gwarancji**

Celem odbioru po okresie rękojmi i gwarancji jest ocena stanu izolacji przeciwwilgociowej i wodochronnej w części podziemnej i przyziemiu budynku po użytkowaniu w tym okresie oraz ocena wykonywanych w tym okresie ewentualnych robót poprawkowych, związanych z usuwaniem zgłoszonych wad.

Odbiór po upływie okresu rękojmi i gwarancji jest dokonywany na podstawie oceny wizualnej izolacji, z uwzględnieniem zasad opisanych w pkt. 8.4. „Odbiór ostateczny (końcowy)”.

Pozytywny wynik odbioru pogwarancyjnego jest podstawą do zwrotu kaucji gwarancyjnej, negatywny do dokonania potrąceń wynikających z obniżonej jakości robót.

Przed upływem okresu gwarancyjnego zamawiający powinien zgłosić wykonawcy wszystkie zauważone wady w wykonanych robotach hydroizolacyjnych.

## **9. PODSTAWA ROZLICZENIA ROBÓT PODSTAWOWYCH, TYMCZASOWYCH I PRAC TOWARZYSZĄCYCH**

### **9.1. Ogólne ustalenia dotyczące podstawy płatności podano w ST „Wymagania ogólne” Kod CPV 45000000, pkt 9**

### **9.2. Zasady rozliczenia i płatności**

Rozliczenie robót hydroizolacyjnych może być dokonane jednorazowo po wykonaniu pełnego zakresu robót i ich końcowym odbiorze lub etapami określonymi w umowie, po dokonaniu odbiorów częściowych robót.

Ostateczne rozliczenie umowy pomiędzy zamawiającym a wykonawcą następuje po dokonaniu odbioru pogwarancyjnego.

Podstawę rozliczenia oraz płatności wykonanego i odebranego zakresu robót hydroizolacyjnych w podziemnej części i przyziemiu budynku stanowi wartość tych robót obliczona na podstawie:

- określonych w dokumentach umownych (ofercie) cen jednostkowych i ilości robót zaakceptowanych przez zamawiającego i obmierzonych zgodnie z pkt. 7.2. szczegółowej specyfikacji technicznej,
- ustalonej w umowie kwoty ryczałtowej za określony zakres robót.

Ceny jednostkowe wykonania robót hydroizolacyjnych lub kwoty ryczałtowe obejmujące izolacje przeciwwilgociowe i wodochronne w podziemnej części i przyziemiu budynku uwzględniają:

- przygotowanie stanowiska roboczego,
- dostarczenie materiałów, narzędzi i sprzętu,
- obsługę sprzętu nieposiadającego etatowej obsługi,
- ustawienie i przestawienie drabin oraz lekkich rusztowań przestawnych umożliwiających wykonanie robót na wysokości do 4,5 m, od poziomu ich ustawienia,
- zabezpieczenie elementów nie przeznaczonych do izolowania,
- przygotowanie materiałów izolacyjnych i materiałów pomocniczych,
- przygotowanie podłoży,
- demontaż przed robotami hydroizolacyjnymi i montaż po wykonaniu robót elementów, które wymagają zdemontowania w celu wykonania prac izolacyjnych,
- wykonanie prac hydroizolacyjnych,
- usunięcie wad i usterek oraz naprawienie uszkodzeń powstałych w czasie wykonywania robót,
- uporządkowanie miejsca wykonywania robót,
- usunięcie pozostałości, resztek i odpadów materiałów w sposób podany w szczegółowej specyfikacji technicznej,
- likwidację stanowiska roboczego,
- utylizację opakowań i resztek materiałów zgodnie ze wskazaniem ich producentów i wymaganiami szczegółowej specyfikacji technicznej.

W kwotach ryczałtowych ujęte są również koszty ewentualnego obniżenia poziomu zwierciadła wody gruntowej oraz koszty montażu, demontażu i pracy rusztowań niezbędnych do wykonania robót hydroizolacyjnych na wysokości ponad 4,5 m od poziomu ich ustawienia.

Przy rozliczaniu robót hydroizolacyjnych według uzgodnionych cen jednostkowych koszty obniżenia poziomu zwierciadła wody gruntowej oraz koszty rusztowań mogą być uwzględnione w tych cenach lub stanowić podstawę oddzielnej płatności. Sposób rozliczenia tych kosztów należy ustalić w postanowieniach pkt. 9 SST.



## **10. DOKUMENTY ODNIESIENIA**

### **10.1. Normy**

PN-69/B-10260

Izolacje bitumiczne. Wymagania i badania przy odbiorze.

PN-90/B-04615

Papy asfaltowe i smołowe – Metody badań.

PN-B-24000:1997

Dyspersyjna masa asfaltowo-kauczukowa.

PN-B-24002:1997

Asfaltowa emulsja anionowa.

PN-B-24002:1997/Ap1:2001

Asfaltowa emulsja anionowa.

PN-B-24003:1997

Asfaltowa emulsja kationowa.

PN-B-24004:1997

Masa asfaltowo-aluminiowa.

PN-B-24004:1997/Az1:2004

Masa asfaltowo-aluminiowa (Zmiana Az1).

PN-B-24005:1997

Asfaltowa masa zalewowa.

PN-B-24006:1997

Masa asfaltowo-kauczukowa.

PN-B-24008:1997

Masa uszczelniająca.

PN-B-24620:1998

Lepiki, masy i roztwory asfaltowe stosowane na zimno.

PN-B-24620:1998/Az1:2004

Lepiki, masy i roztwory asfaltowe stosowane na zimno (Zmiana Az1).

PN-B-24625:1998

Lepik asfaltowy i asfaltowo-polimerowy z wypełniaczami stosowane na gorąco.

PN-89/B-27617

Papa asfaltowa na tekturze budowlanej.

PN-B-27617/A1:1997

Papa asfaltowa na tekturze budowlanej (Zmiana A1).

PN-91/B-27618

Papa asfaltowa zgrzewalna na osnowie zdwojonej przesywanej z tkaniny szklanej i welonu szklanego.

PN-92/B-27619

Papa asfaltowa na folii lub taśmie aluminiowej.

PN-B-27620:1998

Papa asfaltowa na welonie z włókien szklanych.

PN-B-27621:1998

Papa asfaltowa podkładowa na włókninie przesywanej.

PN-EN 13252:2002

Geotekstylia i wyroby pokrewne – właściwości wymagane w odniesieniu do wyrobów stosowanych w systemach drenażowych.

PN-EN 13252:2002/A1:2005 (U)

Geotekstylia i wyroby pokrewne – właściwości wymagane w odniesieniu do wyrobów stosowanych w systemach drenażowych (Zmiana A1).

PN-EN 13969:2005 (U)

Elastyczne wyroby wodochronne – Wyroby asfaltowe do izolacji przeciwwilgociowej łącznie z wyrobami z tworzyw sztucznych i kauczuku do izolacji przeciwwodnej elementów podziemnych – Definicje i właściwości.

PN-EN 1015-2:2000

Metody badań zapraw do murów – Pobieranie i przygotowanie próbek zapraw do badań.

PN-EN 1015-3:2000

Metody badań zapraw do murów – Określenie konsystencji świeżej zaprawy (za pomocą stolika rozpląwu).

PN-EN 1015-3:2000/A1:2005

Metody badań zapraw do murów – Określenie konsystencji świeżej zaprawy (za pomocą stolika rozpląwu) (Zmiana A1).

PN-EN 1015-4:2000

Metody badań zapraw do murów – Określenie konsystencji świeżej zaprawy (za pomocą penetrometru).

PN-EN 1015-12:2002

Metody badań zapraw do murów – Część 12: Określenie przyczepności do podłoża stwardniałych zapraw na obrzutkę i do tynkowania.

PN-EN 197-1:2002

Cement – Część 1: Skład, wymagania i kryteria zgodności dotyczące cementów powszechnego użytku.

PN-EN 197-1:2002/A1:2005

Cement – Część 1: Skład, wymagania i kryteria zgodności dotyczące cementów powszechnego użytku (Zmiana A1).

PN-EN 197-2:2002

Cement – Część 2: Ocena zgodności.

PN-EN 459-1:2003

Wapno budowlane – Część 1: Definicje, wymagania i kryteria zgodności.

PN-EN 1008-1:2004

Woda zarobowa do betonu. Specyfikacja pobierania próbek, badanie i ocena przydatności wody zarobowej do betonu, w tym wody odzyskanej z procesów produkcji betonu.

PN-EN 934-6:2002

Domieszki do betonu, zaprawy i zaczynu – Część 6: Pobieranie próbek, kontrola zgodności i ocena zgodności.

PN-EN 934-6:2002/A1:2006 (U)

Domieszki do betonu, zaprawy i zaczynu – Część 6: Pobieranie próbek, kontrola zgodności i ocena zgodności.

PN-85/B-04500

Zaprawy budowlane – Badanie cech fizycznych i wytrzymałościowych.

PN-EN 1542-2000

Wyroby i systemy do ochrony i napraw konstrukcji betonowych – Metody badań – Pomiar przyczepności przez odrywanie.

PN-92/B-01814

Antykorozyjne zabezpieczenia w budownictwie – Konstrukcje betonowe i żelbetowe – Metoda badania przyczepności powłok ochronnych.

## **10.2. Ustawy**

- Ustawa z dnia 16 kwietnia 2004 r. o wyrobach budowlanych (Dz. U. z 2004 r. Nr 92, poz. 881).
- Ustawa z dnia 30 sierpnia 2002 r. o systemie zgodności (tekst jednolity Dz. U. z 2004 r. Nr 204, poz. 2087).
- Ustawa z dnia 7 lipca 1994 r. Prawo budowlane (tekst jednolity Dz. U. z 2003 r. Nr 207, poz. 2016 z późn. zmianami).
- Ustawa z dnia 11 stycznia 2001 r. o substancjach i preparatach chemicznych (Dz. U. z 2001 r. Nr 11, poz. 84 z późn. zmianami).

## **10.3. Rozporządzenia**

- Rozporządzenie Ministra Infrastruktury z dnia 02.09.2004 r. w sprawie szczegółowego zakresu i formy dokumentacji projektowej, specyfikacji technicznych wykonania i odbioru robót budowlanych oraz programu funkcjonalno-użytkowego (Dz. U. z 2004 r. Nr 202, poz. 2072, zmiana Dz. U. z 2005 r. Nr 75, poz. 664).
- Rozporządzenie Ministra Infrastruktury z dnia 26.06.2002 r. w sprawie dziennika budowy, montażu i rozbiórki, tablicy informacyjnej oraz ogłoszenia zawierającego dane dotyczące bezpieczeństwa pracy i ochrony zdrowia (Dz. U. z 2002 r. Nr 108, poz. 953 z późniejszymi zmianami).
- Rozporządzenie Ministra Infrastruktury z dnia 11 sierpnia 2004 r. w sprawie sposobów deklarowania zgodności wyrobów budowlanych oraz sposobu znakowania ich znakiem budowlanym (Dz. U. z 2004 r. Nr 198, poz. 2041).
- Rozporządzenie Ministra Infrastruktury z 11 sierpnia 2004 r. w sprawie systemów oceny zgodności, wymagań, jakie powinny spełniać notyfikowane jednostki uczestniczące w ocenie zgodności oraz sposobu oznaczenia wyrobów budowlanych oznakowaniem CE (Dz. U. z 2004 r. Nr 195, poz. 2011).

- Rozporządzenie Ministra Infrastruktury z dnia 23 czerwca 2003 r. w sprawie informacji dotyczącej bezpieczeństwa i ochrony zdrowia oraz planu bezpieczeństwa i ochrony zdrowia (Dz. U. z 2003 r. Nr 120, poz. 1126).
- Rozporządzenie Ministra Infrastruktury z dnia 12 kwietnia 2002 r. w sprawie warunków technicznych, jakim powinny odpowiadać budynki i ich usytuowanie (Dz. U. z 2002 r. Nr 75, poz. 690 z późn. zmianami).
- Rozporządzenie Ministra Zdrowia z dnia 3 lipca 2002 r. w sprawie karty charakterystyki substancji niebezpiecznej i preparatu niebezpiecznego (Dz. U. z 2002 r. Nr 140, poz. 1171, z późn. zmianami).
- Rozporządzenie Ministra Zdrowia z dnia 2 września 2003 r. w sprawie oznakowania opakowań substancji niebezpiecznych i preparatów niebezpiecznych (Dz. U. z 2003 r. Nr 173, poz. 1679, z późn. zmianami).

#### **10.4. Inne dokumenty i instrukcje**

- Warunki techniczne wykonania i odbioru robót budowlano-montażowych (tom I, część 3) Arkady, Warszawa 1990 r.
- Warunki techniczne wykonania i odbioru robót budowlanych ITB część C: Zabezpieczenia i izolacje. Zeszyt 5: Izolacje przeciwwilgociowe i wodochronne części podziemnych budynków. Warszawa 2005 r.
- Specyfikacja techniczna wykonania i odbioru robót budowlanych. Wymagania ogólne. Kod CPV 45000000-7. Wydanie II, OWEOB Promocja – 2005 r.

SPECYFIKACJE TECHNICZNE  
WYKONANIA I ODBIORU ROBÓT BUDOWLANYCH

**ROBOTY MALARSKIE  
(Kod CPV 45442100-8)**

## SPIS TREŚCI

1. CZĘŚĆ OGÓLNA
2. WYMAGANIA DOTYCZĄCE WŁAŚCIWOŚCI MATERIAŁÓW
3. WYMAGANIA DOTYCZĄCE WŁAŚCIWOŚCI SPRZĘTU, MASZYN I NARZĘDZI
4. WYMAGANIA DOTYCZĄCE TRANSPORTU
5. WYMAGANIA DOTYCZĄCE WYKONANIA ROBÓT
6. KONTROLA JAKOŚCI ROBÓT
7. WYMAGANIA DOTYCZĄCE PRZEDMIARU I OBMIARU ROBÓT
8. SPOSÓB ODBIORU ROBÓT
9. PODSTAWA ROZLICZENIA ROBÓT PODSTAWOWYCH, TYMCZASOWYCH I PRAC TOWARZYSZĄCYCH
10. DOKUMENTY ODNIESIENIA

Najważniejsze oznaczenia i skróty:

ST – Specyfikacja Techniczna

SST – Szczegółowa Specyfikacja Techniczna

ITB – Instytut Techniki Budowlanej

PZJ – Program Zabezpieczenia Jakości

# 1. CZĘŚĆ OGÓLNA

## 1.1. Nazwa nadana zamówieniu przez zamawiającego

## 1.2. Przedmiot ST

Przedmiotem niniejszej specyfikacji technicznej (SST) są wymagania dotyczące wykonania i odbioru robót malarskich realizowanych wewnątrz i na zewnątrz obiektów budowlanych nie narażonych na agresję chemiczną. Specyfikacja techniczna (SST) nie dotyczy wykonywania zabezpieczenia chemoodpornego i antykorozyjnego obiektów budowlanych.

## 1.3. Zakres stosowania ST

Odstępstwa od wymagań podanych w niniejszej specyfikacji mogą mieć miejsce tylko w przypadkach prostych robót o niewielkim znaczeniu, dla których istnieje pewność, że podstawowe wymagania będą spełnione przy zastosowaniu metod wykonania wynikających z doświadczenia oraz uznanych reguł i zasad sztuki budowlanej oraz przy uwzględnieniu przepisów bhp.

## 1.4. Przedmiot i zakres robót objętych ST

Specyfikacja dotyczy wykonania malowania wewnętrznego (wewnątrz pomieszczeń) i zewnętrznego (wystawionego na bezpośrednie działanie czynników atmosferycznych) obiektów budowlanych nie narażonych na agresję chemiczną i obejmuje wykonanie następujących czynności:

- przygotowanie podłoża (wg pkt. 5.3.),
- wykonanie powłok malarskich.

Przedmiotem specyfikacji jest określenie wymagań odnośnie właściwości materiałów wykorzystywanych do robót malarskich, wymagań i sposobów oceny podłoża, wymagań dotyczących wykonania powłok malarskich wewnętrznych i zewnętrznych powierzchni obiektów oraz ich odbiorów.

Specyfikacja nie obejmuje wymagań dotyczących zabezpieczenia chemoodpornego i antykorozyjnego obiektów budowlanych oraz powłok malarskich wykonywanych według metod opatentowanych lub zaprojektowanych indywidualnie dla konkretnego obiektu.

## 1.5. Określenia podstawowe

Określenia podane w niniejszej Specyfikacji są zgodne z odpowiednimi normami oraz określeniami podanymi w ST „Wymagania ogólne” Kod CPV 45000000-7, pkt 1.4, a także zdefiniowanymi poniżej:

**Podłoże malarskie** – surowa, zagruntowana lub wygładzona (np. szpachlówką) powierzchnia (np. muru, tynku, betonu, drewna, płyt drewnopodobnych, itp.), na której będzie wykonywana powłoka malarska.

**Powłoka malarska** – stwardniała warstwa farby, lakieru lub emalii nałożona i rozprowadzona na podłożu, decydująca o właściwościach użytkowych i walorach estetycznych pomalowanej powierzchni.

**Farba** – płynna lub półpłynna zawiesina bądź mieszanina bardzo rozdrobnionych ciał stałych (np. pigmentu – barwnika i różnych wypełniaczy) w roztworze spoiwa.

**Lakier** – niepigmentowany roztwór koloidalny (np. żywic, olejów, poliestrów), który tworzy powłokę transparentną po pokryciu nim powierzchni i wyschnięciu.

**Emalia** – lakier barwiony pigmentami, zastygający w szklistą powłokę.

**Pigment** – naturalna lub sztuczna substancja barwna bądź barwiąca, która nadaje kolor farbom lub emaliom.

**Farba dyspersyjna** – zawiesina pigmentów i wypełniaczy w dyspersji wodnej polimeru z<sub>3</sub> dodatkiem środków pomocniczych.

**Farba na rozpuszczalnikowych spoiwach żywicznych** – zawiesina pigmentów i obciążników w spoiwie żywicznym, rozcieńczanym rozpuszczalnikami organicznymi (np. benzyną lakową, terpentyną itp.).

**Farba i emalie na spoiwach żywicznych rozcieńczalne wodą** – zawiesina pigmentów i obciążników w spoiwie żywicznym, rozcieńczalne wodą.

**Farba na spoiwach mineralnych** – mieszanina spoiwa mineralnego (np. wapna, cementu, szkła wodnego itp.), pigmentów, wypełniaczy oraz środków pomocniczych i modyfikujących, przygotowana w postaci suchej, przeznaczonej do zarobienia wodą lub w postaci ciekłej, gotowej do stosowania mieszanki.

**Farba na spoiwach mineralno-organicznych** – mieszanina spoiw mineralnych i organicznych (np. dyspersji wodnej żywic, kleju kazeinowego, kleju kostnego itp.), pigmentów, wypełniaczy oraz środków pomocniczych; produkowana w postaci suchych mieszanek lub past do zarobienia wodą.

## **1.6. Ogólne wymagania dotyczące robót**

Wykonawca robót jest odpowiedzialny za jakość ich wykonania oraz za zgodność z dokumentacją projektową, specyfikacjami technicznymi i poleceniami Inspektora nadzoru. Ogólne powszechnie stosowane wymagania dotyczące robót podano w ST „Wymagania ogólne” Kod CPV 45000000-7, pkt. 1.5.

## **1.7. Dokumentacja robót malarskich**

Roboty malarskie należy wykonywać na podstawie dokumentacji, której wykaz oraz podstawy prawne sporządzenia podano w ST „Wymagania ogólne” Kod CPV 45000000-7, pkt. 1.6.

Dokumentacja powinna w szczególności zawierać:

- kolorystykę, wzornictwo i lokalizację powłok malarskich,
- warunki użytkowania powłok malarskich.

## **2. WYMAGANIA DOTYCZĄCE WŁAŚCIWOŚCI MATERIAŁÓW**

### **2.1. Ogólne wymagania dotyczące materiałów, ich pozyskiwania i składowania podano w ST „Wymagania ogólne” Kod CPV 45000000-7, pkt 2**

### **2.2. Rodzaje materiałów**

Wszystkie materiały do wykonania robót malarskich powinny odpowiadać wymaganiom zawartym w dokumentach odniesienia (normach, aprobatkach technicznych).

#### **2.2.1. Materiały do malowania wewnątrz obiektów budowlanych**

Do malowania powierzchni wewnątrz obiektów można stosować:

- farby dyspersyjne odpowiadające wymaganiom normy PN-C-81914:2002,
- farby olejne, ftalowe, ftalowe modyfikowane i ftalowe kopolimeryzowane styrenowe odpowiadające wymaganiom normy PN-C-81901:2002,
- emalie olejno-żywiczne, ftalowe, ftalowe modyfikowane i ftalowe kopolimeryzowane styrenowe odpowiadające wymaganiom normy PN-C-81607:1998,
- farby na spoiwach:
  - żywicznych rozpuszczalnikowych innych niż olejne i ftalowe,
  - żywicznych rozcieńczalnych wodą,
  - mineralnych bez lub z dodatkami modyfikującymi w postaci ciekłej lub suchych mieszanek do zarobienia wodą,
  - mineralno-organicznych jedno- lub kilkuskładnikowe do rozcieńczania wodą, które powinny odpowiadać wymaganiom aprobat technicznych,
- lakiery wodorozcieńczalne odpowiadające wymaganiom normy PN-C-81802:2002,



- lakiery na spoiwach żywicznych rozpuszczalnikowych innych niż olejne i ftalowe, które powinny odpowiadać wymaganiom aprobat technicznych,
- środki gruntujące, które powinny odpowiadać wymaganiom aprobat technicznych.

### **2.2.2. Materiały do malowania zewnętrznych powierzchni obiektów budowlanych**

Do malowania powierzchni zewnętrznych obiektów można stosować:

- farby dyspersyjne odpowiadające wymaganiom normy PN-C-81913:1998,
- farby olejne, ftalowe, ftalowe modyfikowane i ftalowe kopolimeryzowane styrenowe odpowiadające wymaganiom normy PN-C-81901:2002,
- emalie olejno-żywiczne, ftalowe, ftalowe modyfikowane i ftalowe kopolimeryzowane styrenowe odpowiadające wymaganiom normy PN-C-81607:1998,
- farby na spoiwach:
  - rozpuszczalnikowych żywicznych innych niż olejne i ftalowe,
  - mineralnych z dodatkami modyfikującymi w postaci suchych mieszanek do zarobienia wodą,
  - mineralno-organicznych jedno- lub kilkuskładnikowe do rozcieńczania wodą, które powinny odpowiadać wymaganiom normy PN-91/B-10102,
- farby i emalie na spoiwie żywicznym rozcieńczalne wodą, które powinny odpowiadać wymaganiom aprobat technicznych,
- farby na spoiwach mineralnych z dodatkami modyfikującymi w postaci ciekłej, które powinny odpowiadać wymaganiom aprobat technicznych,
- środki gruntujące, które powinny odpowiadać wymaganiom aprobat technicznych.

### **2.2.3. Materiały pomocnicze**

Materiały pomocnicze do wykonywania robót malarskich to:

- rozcieńczalniki, w tym: woda, terpentyna, benzyna do lakierów i emalii, spirytus denaturowany, inne rozcieńczalniki przygotowane fabrycznie,
- środki do odtłuszczenia, mycia i usuwania zanieczyszczeń podłoża,
- środki do likwidacji zacieków i wykwitów,
- kity i masy szpachlowe do naprawy podłoża.

Wszystkie ww. materiały muszą mieć własności techniczne określone przez producenta lub odpowiadające wymaganiom odpowiednich aprobat technicznych bądź PN.

### **2.2.4. Woda**

Do przygotowania farb zarabianych wodą należy stosować wodę odpowiadającą wymaganiom normy PN-EN 1008:2004 „Woda zarobowa do betonu – Specyfikacja pobierania próbek, badanie i ocena przydatności wody zarobowej do betonu, w tym wody odzyskanej z procesów produkcji betonu”.

Bez badań laboratoryjnych może być stosowana tylko wodociągowa woda pitna.

Niedozwolone jest użycie wód ściekowych, kanalizacyjnych, bagiennych oraz wód zawierających tłuszcze organiczne, oleje i muł.

## **2.3. Warunki przyjęcia na budowę materiałów i wyrobów do robót malarskich**

Materiały i wyroby do robót malarskich mogą być przyjęte na budowę, jeśli spełniają następujące warunki:

- są zgodne z ich wyszczególnieniem i charakterystyką podaną w dokumentacji projektowej i specyfikacji technicznej (szczegółowej),
- są właściwie opakowane, firmowo zamknięte (bez oznak naruszenia zamknięć) i oznakowane (pełna nazwa wyrobu, ewentualnie nazwa handlowa oraz symbol handlowy wyrobu),

- spełniają wymagane właściwości wskazane odpowiednimi dokumentami odniesienia,
- producent dostarczył dokumenty świadczące o dopuszczeniu do obrotu i powszechnego lub jednostkowego zastosowania wyrobów oraz karty techniczne (katalogowe) wyrobów lub firmowe wytyczne (zalecenia) stosowania wyrobów,
- niebezpieczne wyroby malarskie i materiały pomocnicze, w zakresie wynikającym z Ustawy o substancjach i preparatach chemicznych z dnia 11 stycznia 2001 r. (Dz. U. Nr 11, poz. 84 z późn. zmianami), posiadają karty charakterystyki substancji niebezpiecznej, opracowane zgodnie z rozporządzeniem Ministra Zdrowia z dnia 3 lipca 2002 r. w sprawie karty charakterystyki substancji niebezpiecznej i preparatu niebezpiecznego (Dz. U. Nr 140, poz. 1171 z późn. zmianami),
- opakowania wyrobów zakwalifikowanych do niebezpiecznych spełniają wymagania podane w rozporządzeniu Ministra Zdrowia z dnia 2 września 2003 r. w sprawie oznakowania opakowań substancji niebezpiecznych i preparatów niebezpiecznych (Dz. U. Nr 173, poz. 1679, z późn. zmianami),
- spełniają wymagania wynikające z ich terminu przydatności do użycia (termin zakończenia robót malarskich powinien się kończyć przed zakończeniem podanych na opakowaniach terminów przydatności do stosowania odpowiednich wyrobów).

Przyjęcie materiałów i wyrobów na budowę powinno być potwierdzone wpisem do dziennika budowy lub protokołem przyjęcia materiałów.

#### **2.4. Warunki przechowywania materiałów i wyrobów do robót malarskich**

Materiały i wyroby do robót malarskich powinny być przechowywane i magazynowane zgodnie z instrukcją producenta oraz wymaganiami odpowiednich dokumentów odniesienia tj. norm bądź aprobat technicznych.

Pomieszczenie magazynowe do przechowywania materiałów i wyrobów opakowanych powinno być kryte, suche oraz zabezpieczone przed zawilgoceniem, opadami atmosferycznymi, przemarzeniem i przed działaniem promieni słonecznych.

Wyroby malarskie konfekcjonowane powinny być przechowywane w oryginalnych, zamkniętych opakowaniach w temperaturze powyżej +5°C a poniżej +35°C. Wyroby pakowane w worki powinny być układane na paletach lub drewnianej wentylowanej podłodze, w ilości warstw nie większej niż 10.

Jeżeli nie ma możliwości poboru wody na miejscu wykonywania robót, to wodę należy przechowywać w szczelnych i czystych pojemnikach lub cysternach. Nie wolno przechowywać wody w opakowaniach po środkach chemicznych lub w takich, w których wcześniej przetrzymywano materiały mogące zmienić skład chemiczny wody.

### **3. WYMAGANIA DOTYCZĄCE SPRZĘTU, MASZYN I NARZĘDZI**

#### **3.1. Ogólne wymagania dotyczące sprzętu podano w ST „Wymagania ogólne” Kod CPV 45000000-7, pkt 3**

#### **3.2. Sprzęt i narzędzia do wykonywania robót malarskich**

Do wykonywania robót malarskich należy stosować:

- szczotki o sztywnym włosiu lub druciane do czyszczenia podłoża,
- szpachle i pace metalowe lub z tworzyw sztucznych,
- pędzle i wałki,
- mieszadła napędzane wiertarką elektryczną oraz pojemniki do przygotowania kompozycji składników farb,
- agregaty malarskie ze sprężarkami,
- drabiny i rusztowania.

### **4. WYMAGANIA DOTYCZĄCE TRANSPORTU**

#### **4.1. Ogólne wymagania dotyczące transportu podano w ST „Wymagania ogólne” Kod CPV 45000000-7, pkt 4**

## 4.2. Transport i składowanie materiałów

Transport materiałów do robót malarskich w opakowaniach nie wymaga specjalnych urządzeń i środków transportu. W czasie transportu należy zabezpieczyć przewożone materiały w sposób wykluczający ich zawilgocenie i uszkodzenie opakowań. W przypadku dużych ilości materiałów zalecane jest przewożenie ich na paletach i użycie do załadunku oraz rozładunku urządzeń mechanicznych.

Do transportu farb i innych materiałów w postaci suchych mieszanek, w opakowaniach papierowych zaleca się używać samochodów zamkniętych. Do przewozu farb w innych opakowaniach można wykorzystywać samochody pokryte plandekami lub zamknięte.

## 5. WYMAGANIA DOTYCZĄCE WYKONANIA ROBÓT

### 5.1. Ogólne zasady wykonania robót podano w ST „Wymagania ogólne” Kod CPV 45000000-7, pkt 5

### 5.2. Warunki przystąpienia do robót malarskich

Do wykonywania robót malarskich można przystąpić po całkowitym zakończeniu poprzedzających robót budowlanych oraz po przygotowaniu i kontroli podłoża pod malowanie a także kontroli materiałów.

Wewnątrz budynku pierwsze malowanie ścian i sufitów można wykonywać po:

- całkowitym ukończeniu robót instalacyjnych, tj. wodociągowych, kanalizacyjnych, centralnego ogrzewania, gazowych, elektrycznych, z wyjątkiem założenia urządzeń sanitarnych (biały montaż) oraz armatury oświetleniowej (gniazdka, wyłączniki itp.),
- wykonaniu podłoża pod wykładziny podłogowe,
- ułożeniu podłóg drewnianych, tzw. białych,
- całkowitym dopasowaniu i wyregulowaniu stolarki, lecz przed oszkleniem okien itp., jeśli stolarka nie została wykończona fabrycznie.

Drugie malowanie można wykonywać po:

- wykonaniu tzw. białego montażu,
- ułożeniu posadzek (z wyjątkiem wykładzin dywanowych i wykładzin z tworzyw sztucznych) z przybiciem listew przyściennych i cokołów,
- oszkleniu okien, jeśli nie było to wykonane fabrycznie.

### 5.3. Wymagania dotyczące podłoża pod malowanie

#### 5.3.1. Nieotynkowane mury z cegły lub z kamienia

Mury ceglane i kamienne pod względem dokładności wykonania powinny odpowiadać wymaganiom podanym w szczegółowej specyfikacji technicznej dla robót murowych. Spoiny muru powinny być całkowicie wypełnione zaprawą, równo z licem muru. Przed malowaniem wszelkie ubytki w murze powinny być uzupełnione.

Powierzchnia muru powinna być oczyszczona z zaschniętych grudek zaprawy, wystających poza jej obszar oraz resztek starej powłoki malarskiej.

Mur powinien być suchy czyli jego wilgotność, w zależności od rodzaju farby, którą wykonywana będzie powłoka malarska, nie może być większa od podanej w tabelicy 1.

**Tablica 1. Największa dopuszczalna wilgotność podłoża mineralnych przeznaczonych do malowania**

Lp.	Rodzaj farby	Największa wilgotność podłoża, w % masy
-----	--------------	---

1	Farby dyspersyjne, na spoiwach żywicznych rozcieńczalnych wodą	4
2	Farby na spoiwach żywicznych rozpuszczalnikowych	3
3	Farby na spoiwach mineralnych bez lub z dodatkami modyfikującymi w postaci suchych mieszanek rozcieńczalnych wodą lub w postaci ciekłej	6
4	Farby na spoiwach mineralno-organicznych	4

Powierzchnia muru powinna być odkurzona i odtłuszczona.

### 5.3.2. Beton

Powierzchnia powinna być oczyszczona z odstających grudek związanego betonu. Wystające lub widoczne elementy metalowe powinny być usunięte lub zabezpieczone farbą antykorozyjną. Uszkodzenia lub rakowate miejsca betonu powinny być naprawione zaprawą cementową lub specjalnymi mieszankami, na które wydano aprobaty techniczne.

Wilgotność podłoża betonowego, w zależności od rodzaju farby, którą wykonywana będzie powłoka malarska, nie może przekraczać wartości podanych w tablicy 1. Powierzchnia betonu powinna być odkurzona i odtłuszczona.

### 5.3.3. Tynki zwykłe

- 1) Nowe niemalowane tynki powinny odpowiadać wymaganiom określonym w szczegółowej specyfikacji technicznej dla robót tynkowych. Wszelkie uszkodzenia tynków powinny być usunięte przez wypełnienie odpowiednią zaprawą i zatarte do równej powierzchni. Powierzchnia tynków powinna być pozbawiona zanieczyszczeń (np. kurzu, rdzy, tłuszczu, wykwitów solnych).
- 2) Tynki malowane uprzednio farbami powinny być oczyszczone ze starej farby i wszelkich wykwitów oraz odkurzone i umyte wodą. Po umyciu powierzchnia tynków nie powinna wykazywać śladów starej farby ani pyłu po starej powłoce malarskiej. Uszkodzenia tynków należy naprawić odpowiednią zaprawą, zalecaną przez producenta wyrobów malarskich.
- 3) Wilgotność powierzchni tynków (malowanych jak i niemalowanych) nie powinna przekraczać wartości podanych w tablicy 1.
- 4) Wystające lub widoczne nieusuwalne elementy metalowe powinny być zabezpieczone antykorozyjnie.

5.3.4. Tynki pocienione powinny spełniać takie same wymagania jak tynki zwykłe.

5.3.5. Podłoża z drewna, materiałów drewnopochodnych powinny być niezmurszałe o wilgotności nie większej niż 12%, bez zepsutych lub wypadających sęków i zacieków żywicznych. Powierzchnia powinna być odkurzona i oczyszczona z plam tłuszczu, żywicy, starej farby i innych zanieczyszczeń. Ewentualne uszkodzenia powinny być naprawione szpachlówką, na którą wydano aprobatę techniczną.

5.3.6. Podłoża z płyt gipsowo-kartonowych powinny być odkurzone, bez plam tłuszczu i oczyszczone ze starej farby. Wkręty mocujące oraz styki płyt powinny być zaszpachlowane. Uszkodzone fragmenty płyt powinny być naprawione masą szpachlową, na którą wydana jest aprobata techniczna.

5.3.7. Podłoża z płyt włóknisto-mineralnych powinny mieć wilgotność nie większą niż 4% oraz powierzchnię dokładnie odkurzoną, bez plam tłuszczu, wykwitów, rdzy i innych zanieczyszczeń. Wkręty mocujące nie powinny wystawać poza lico płyty, a ich główki powinny być zabezpieczone antykorozyjnie.

**5.3.8.** Elementy metalowe przed malowaniem powinny być oczyszczone ze zgorzeliny, rdzy, pozostałości zaprawy, gipsu oraz odkurzone i odtłuszczone.

## **5.4. Warunki prowadzenia robót malarskich**

### **5.4.1.** Warunki ogólne prowadzenia robót malarskich

Roboty malarskie powinny być prowadzone:

- przy pogodzie bezwietrznej i bez opadów atmosferycznych (w przypadku robót malarskich zewnętrznych),
- w temperaturze nie niższej niż +5°C, z dodatkowym zastrzeżeniem, że w ciągu doby nie nastąpi spadek temperatury poniżej 0°C,
- w temperaturze nie wyższej niż 25°C, z dodatkowym zastrzeżeniem, by temperatura podłoża nie przekroczyła 20°C (np. w miejscach bardzo nasłonecznionych).

W przypadku wystąpienia opadów w trakcie prowadzenia robót malarskich powierzchnie świeżo pomalowane (nie wyschnięte) należy osłonić.

Roboty malarskie można rozpocząć, jeżeli wilgotność podłoża przewidzianych pod malowanie nie przekracza odpowiednich wartości podanych w pkt. 5.3.

Prace malarskie na elementach metalowych można prowadzić przy wilgotności względnej powietrza nie większej niż 80%.

Przy wykonywaniu prac malarskich w pomieszczeniach zamkniętych należy zapewnić odpowiednią wentylację.

Roboty malarskie farbami, emaliami lub lakierami rozpuszczalnikowymi należy prowadzić z daleka od otwartych źródeł ognia, narzędzi oraz silników powodujących iskrzenie i mogących być źródłem pożaru.

Elementy, które w czasie robót malarskich mogą ulec uszkodzeniu lub zanieczyszczeniu, należy zabezpieczyć i osłonić przed zabrudzeniem farbami.

### **5.4.2.** Wykonanie robót malarskich zewnętrznych

Roboty malarskie na zewnątrz obiektów budowlanych można rozpocząć, kiedy podłoża spełniają wymagania podane w pkt. 5.3., a warunki prowadzenia robót wymagania określone w pkt. 5.4.1.

Prace malarskie należy prowadzić zgodnie z instrukcją producenta farby, która powinna zawierać:

- informacje o ewentualnym środku gruntującym i o przypadkach, kiedy należy go stosować,
- sposób przygotowania farby do malowania,
- sposób nakładania farby, w tym informacje o narzędziach (np. pędzle, wałki, agregaty malarskie),
- krotność nakładania farby oraz jej zużycie na 1 m<sup>2</sup>,
- czas między nakładaniem kolejnych warstw,
- zalecenia odnośnie mycia narzędzi,
- zalecenia w zakresie bhp.

### **5.4.3.** Wykonanie robót malarskich wewnętrznych

Wewnętrzne roboty malarskie można rozpocząć, kiedy podłoża spełniają wymagania podane w pkt. 5.3., a warunki prowadzenia robót wymagania określone w pkt. 5.4.1.

Prace malarskie należy prowadzić zgodnie z instrukcją producenta farb, zawierającą informacje wymienione w pkt. 5.4.2.

## **5.5. Wymagania dotyczące powłok malarskich**

### **5.5.1.** Wymagania w stosunku do powłok z farb dyspersyjnych

Powłoki z farb dyspersyjnych powinny być:

- a) niezmywalne przy stosowaniu środków myjących i dezynfekujących, odporne na tarcie na sucho i na szorowanie oraz na reemulgację,
- b) aksamitno-matowe lub posiadać nieznaczny połysk,
- c) jednolitej barwy, równomierne, bez smug, plam, zgodne ze wzorcem producenta i dokumentacją projektową,
- d) bez uszkodzeń, prześwitów podłoża, śladów pędzla,
- e) bez złuszczeń, odstawania od podłoża oraz widocznych łączeń i poprawek,
- f) bez grudek pigmentów i wypełniaczy ulegających rozcieraniu.

Dopuszcza się chropowatość powłoki odpowiadającą rodzajowi faktury pokrywanego podłoża.

### **5.5.2.** Wymagania w stosunku do powłok z farb na rozpuszczalnikowych spoiwach żywicznych oraz farb na spoiwach żywicznych rozcieńczalnych wodą

Powłoki te powinny być:

- a) odporne na zmywanie wodą ze środkiem myjącym, tarcie na sucho i na szorowanie,
- b) bez uszkodzeń, smug, plam, prześwitów i śladów pędzla,
- c) zgodne ze wzorcem producenta i dokumentacją projektową w zakresie barwy i połysku.

Dopuszcza się chropowatość powłoki odpowiadającą rodzajowi faktury pokrywanego podłoża.

Przy jednowarstwowej powłoce malarskiej dopuszczalne są nieznaczne miejscowe prześwity podłoża.

Nie dopuszcza się w tego rodzaju powłokach:

- a) spękań,
- b) łuszczenia się powłok,
- c) odstawania powłok od podłoża.

### **5.5.3.** Wymagania w stosunku do powłok wykonanych z farb mineralnych z dodatkami modyfikującymi lub bez, w postaci suchych mieszanek oraz farb na spoiwach mineralno-organicznych

Powłoki z farb mineralnych powinny:

- a) równomiernie pokrywać podłoża, bez prześwitów, plam i odprysków,
- b) nie ścierać się i nie obsypywać przy potarciu miękką tkaniną bawełnianą,
- c) nie mieć śladów pędzla,
- d) w zakresie barwy i połysku być zgodne z wzorcem producenta oraz dokumentacją projektową,
- e) być odporne na zmywanie wodą (za wyjątkiem farb wapiennych i cementowych bez dodatków modyfikujących),
- f) nie mieć przykrego zapachu.

Dopuszcza się w tego rodzaju powłokach:

- a) na powłokach wykonanych na elewacjach niejednorodności odcieni barwy powłoki w miejscach napraw tynku po hakach rusztowań, o powierzchni każdego z nich nie przekraczającej 20 cm<sup>2</sup>,
- b) chropowatość powłoki odpowiadającą rodzajowi faktury pokrywanego podłoża,
- c) odchylenia do 2 mm na 1 m oraz do 3 mm na całej długości na liniach styku odmiennych barw,
- d) ślady pędzla na powłokach jednowarstwowych.

### **5.5.4.** Wymagania w stosunku do powłok z lakierów na spoiwach żywicznych

wodorozcieńczalnych i rozpuszczalnikowych

Powłoki z lakierów powinny:

- a) mieć jednolity w odcieniu i połysku wygląd, zgodny z wzorcem producenta i dokumentacją projektową,
- b) nie mieć śladów pędzla, smug, plam, zacieków, uszkodzeń, pęcherzy i zmarszczeń,
- c) dobrze przylegać do podłoża,
- d) mieć odporność na zarysowania i wycieranie,
- e) mieć odporność na zmywanie wodą ze środkiem myjącym.

## **6. KONTROLA JAKOŚCI ROBÓT**

### **6.1. Ogólne zasady kontroli jakości robót podano w ST „Wymagania ogólne” Kod CPV 45000000-7, pkt 6**

#### **6.2. Badania przed przystąpieniem do robót malarskich**

Przed przystąpieniem do robót malarskich należy przeprowadzić badanie podłoża oraz materiałów, które będą wykorzystywane do wykonywania robót.

##### **6.2.1. Badania podłoża pod malowanie**

Badanie podłoża pod malowanie, w zależności od jego rodzaju, należy wykonywać w następujących terminach:

- dla podłoża betonowego nie wcześniej niż po 4 tygodniach od daty jego wykonania,
- dla pozostałych podłoży, po otrzymaniu protokołu z ich przyjęcia.

Badanie podłoża powinno być przeprowadzane po zamocowaniu i wbudowaniu wszystkich elementów przeznaczonych do malowania.

Kontrolą powinny być objęte w przypadku:

- murów ceglanych i kamiennych – zgodność wykonania z projektem budowlanym, dokładność wykonania zgodnie ze szczegółową specyfikacją techniczną robót murowych, wypełnienie spoin, wykonanie napraw i uzupełnień, czystość powierzchni, wilgotność muru,
- podłoży betonowych – dokładność i zgodność wykonania z projektem budowlanym oraz szczegółową specyfikacją techniczną robót betonowych, czystość powierzchni, wykonanie napraw i uzupełnień, wilgotność podłoża, zabezpieczenie elementów metalowych,
- tynków zwykłych i pocienionych – zgodność z projektem, równość i wygląd powierzchni z uwzględnieniem wymagań określonych w szczegółowej specyfikacji technicznej robót tynkowych, czystość powierzchni, wykonanie napraw i uzupełnień, zabezpieczenie elementów metalowych, wilgotność tynku,
- podłoży z drewna – wilgotność, stan podłoża, wygląd i czystość powierzchni, wykonanie napraw i uzupełnień,
- płyt gipsowo-kartonowych i włóknisto-mineralnych – wilgotność, wygląd i czystość powierzchni, wykonanie napraw i uzupełnień, wykończenie styków oraz zabezpieczenie wkrętów,
- elementów metalowych – czystość powierzchni.

Dokładność wykonania murów należy badać metodami opisanymi w szczegółowej specyfikacji technicznej robót murowych.

Równość powierzchni tynków należy sprawdzać metodami podanymi w szczegółowej specyfikacji technicznej robót tynkowych.

Wygląd powierzchni podłoży należy oceniać wizualnie, z odległości około 1 m, w rozproszonym świetle dziennym lub sztucznym.

Zapylenie powierzchni (z wyjątkiem powierzchni metalowych) należy oceniać przez

przetarcie powierzchni suchą, czystą ręką. W przypadku powierzchni metalowych do przetarcia należy używać czystej szmatki.

Wilgotność podłoża należy oceniać przy użyciu odpowiednich przyrządów. W przypadku wątpliwości należy pobrać próbkę podłoża i określić wilgotność metodą suszarkowo-wagową.

Wyniki badań powinny być porównane z wymaganiami podanymi w pkt. 5.3., odnotowane w formie protokołu kontroli, wpisane do dziennika budowy i akceptowane przez inspektora nadzoru.

### **6.2.2. Badania materiałów**

Farby i środki gruntujące użyte do malowania powinny odpowiadać normom wymienionym w pkt. 2.2.1. - 2.2.4.

Bezpośrednio przed użyciem należy sprawdzić:

- czy dostawca dostarczył dokumenty świadczące o dopuszczeniu do obrotu i powszechnego lub jednostkowego zastosowania wyrobów używanych w robotach malarskich,
- terminy przydatności do użycia podane na opakowaniach,
- wygląd zewnętrzny farby w każdym opakowaniu.

Ocenę wyglądu zewnętrznego należy przeprowadzać wizualnie. Farba powinna stanowić jednorodną w kolorze i konsystencji mieszaninę.

Niedopuszczalne jest stosowanie farb, w których widać:

a) w przypadku farb ciekłych:

- skoagulowane spoiwo,
- nieroztarte pigmenty,
- grudki wypełniaczy (z wyjątkiem niektórych farb strukturalnych),
- kożuch,
- ślady pleśni,
- trwałe, nie dające się wymieszać osady,
- nadmierne, utrzymujące się spienienie,
- obce wtrącenia,
- zapach gnilny,

b) w przypadku farb w postaci suchych mieszanek:

- ślady pleśni,
- zbrylenie,
- obce wtrącenia,
- zapach gnilny.

### **6.3. Badania w czasie robót**

Badania w czasie robót polegają na sprawdzaniu zgodności wykonywanych robót malarskich z dokumentacją projektową, wymaganiami niniejszej specyfikacji i instrukcjami producentów farb. Badania te w szczególności powinny dotyczyć sprawdzenia technologii wykonywanych robót w zakresie gruntowania podłoża i nakładania powłok malarskich.

### **6.4. Badania w czasie odbioru robót**

Badania w czasie odbioru robót przeprowadza się celem oceny czy spełnione zostały wszystkie wymagania dotyczące wykonanych robót malarskich, w szczególności w zakresie:

- zgodności z dokumentacją projektową, specyfikacją techniczną (szczegółową) wraz z wprowadzonymi zmianami naniesionymi w dokumentacji powykonawczej,
- jakości zastosowanych materiałów i wyrobów,



- prawidłowości przygotowania podłoża,
- jakości powłok malarskich.

Przy badaniach w czasie odbioru robót należy wykorzystywać wyniki badań dokonanych przed przystąpieniem do robót i w trakcie ich wykonywania oraz zapisy w dzienniku budowy dotyczące wykonanych robót.

Badania powłok przy ich odbiorze należy przeprowadzać nie wcześniej niż po 14 dniach od zakończenia ich wykonywania.

Badania techniczne należy przeprowadzać w temperaturze powietrza co najmniej +5°C i przy wilgotności względnej powietrza nie przekraczającej 65%.

Ocena jakości powłok malarskich obejmuje:

- sprawdzenie wyglądu zewnętrznego,
- sprawdzenie zgodności barwy i połysku,
- sprawdzenie odporności na wycieranie,
- sprawdzenie przyczepności powłoki,
- sprawdzenie odporności na zmywanie.

Metody przeprowadzania badań powłok malarskich w czasie odbioru robót:

- a) sprawdzenie wyglądu zewnętrznego – wizualnie, okiem nieuzbrojonym w świetle rozproszonym z odległości około 0,5 m,
- b) sprawdzenie zgodności barwy i połysku – przez porównanie w świetle rozproszonym barwy i połysku wyschniętej powłoki z wzorcem producenta,
- c) sprawdzenie odporności powłoki na wycieranie – przez lekkie, kilkukrotne pocieranie jej powierzchni wełnianą lub bawełnianą szmatką w kolorze kontrastowym do powłoki. Powłokę należy uznać za odporną na wycieranie, jeżeli na szmatce nie wystąpiły ślady farby,
- d) sprawdzenie przyczepności powłoki:
  - na podłożach mineralnych i mineralno-włóknistych – przez wykonanie skalpelem siatki nacięć prostopadłych o boku oczka 5 mm, po 10 oczek w każdą stronę a następnie przetarciu pędzlem naciętej powłoki; przyczepność powłoki należy uznać za dobrą, jeżeli żaden z kwadracików nie wypadnie,
  - na podłożach drewnianych i metalowych – metodą opisaną w normie PN-EN ISO 2409:1999,
- e) sprawdzenie odporności na zmywanie – przez pięciokrotne silne potarcie powłoki mokrą namydloną szczotką z twardej szczeciny, a następnie dokładne spłukanie jej wodą za pomocą miękkiego pędzla; powłokę należy uznać za odporną na zmywanie, jeżeli piana mydlana na szczotce nie ulegnie zabarwieniu oraz jeżeli po wyschnięciu cała badana powłoka będzie miała jednakową barwę i nie powstaną prześwity podłoża.

Wyniki badań powinny być porównane z wymaganiami podanymi w pkt. 5.5 i opisane w dzienniku budowy i protokole podpisanym przez przedstawicieli inwestora (zamawiającego) oraz wykonawcy.

## **7. WYMAGANIA DOTYCZĄCE PRZEDMIARU I OBMIARU ROBÓT**

### **7.1. Ogólne zasady przedmiaru i obmiaru podano w ST „Wymagania ogólne” Kod CPV 45000000-7, pkt 7**

### **7.2. Szczegółowe zasady obmiaru robót malarskich**

Powierzchnię malowania oblicza się w metrach kwadratowych w rozwinięciu, według rzeczywistych wymiarów. Z obliczonej powierzchni nie potrąca się otworów i miejsc nie malowanych o powierzchni każdego z nich do 0,5 m<sup>2</sup>.

Dla ścian i sufitów z profilami ciągnionymi lub ozdobami, okien i drzwi, elementów ażurowych, grzejników i rur należy stosować uproszczone metody obmiaru.

Dla ścian i sufitów z profilami ciągnionymi lub wklejonymi ozdobami uproszczony sposób ich obmiaru polega na obliczeniu powierzchni rzutu i zwiększeniu uzyskanego wyniku przez zastosowanie współczynników podanych w tabelicy 2.

**Tabela 2. Współczynniki przeliczeniowe dla powierzchni z ozdobami**

Lp.	Stosunek rzutu powierzchni ozdób do całej powierzchni ściany lub sufitu	Współczynnik
a	b	c
01	do 10%	1,10
02	do 20%	1,20
03	do 40%	1,40
04	ponad 40%	2,00

Powierzchnię dwustronnie malowanych wbudowanych okien i drzwi (skrzydeł z ościeżnicami wraz z ćwierćwałkami) oblicza się w metrach kwadratowych powierzchni w świetle wykończonych otworów (ościeży), stosując do uzyskanych wyników współczynniki z tabelicy 3.

**Tabela 3. Współczynniki przeliczeniowe dla stolarki okiennej i drzwiowej**

Lp.	Nazwa elementu	Współczynnik
a	b	c
<b>Okna i drzwi balkonowe jednoramowe lub z pojedynczymi skrzydłami i ościeżnicami (łącznie z ćwierćwałkami)</b>		
01	– bez szczeblin	1,30
02	– ze szczeblinami o powierzchni każdej szyby do 0,05 m <sup>2</sup>	2,30
03	– ze szczeblinami o powierzchni każdej szyby do 0,10 m <sup>2</sup>	1,90
04	– ze szczeblinami o powierzchni każdej szyby do 0,20 m <sup>2</sup>	1,70
05	– ze szczeblinami o powierzchni każdej szyby ponad 0,20 m <sup>2</sup>	1,50
<b>Okna i drzwi balkonowe z podwójnymi skrzydłami</b>		
06	– bez szczeblin	1,90
07	– ze szczeblinami o powierzchni każdej szyby do 0,05 m <sup>2</sup>	4,00
08	– ze szczeblinami o powierzchni każdej szyby do 0,10 m <sup>2</sup>	3,20
09	– ze szczeblinami o powierzchni każdej szyby do 0,20 m <sup>2</sup>	2,75
10	– ze szczeblinami o powierzchni każdej szyby ponad 0,20 m <sup>2</sup>	2,30
<b>Drzwi z ościeżnicami (łącznie ćwierćwałkami) i skrzydłami</b>		
11	– pełnymi lub z jedną szybą o powierzchni do 0,2 m <sup>2</sup>	2,10
12	– pełnymi z obramowaniem gładkim	2,50
13	– pełnymi z obramowaniem profilowanym	3,00
14	– szklonymi z dwiema lub więcej szybami o powierzchni do 0,1 m <sup>2</sup> każdej szyby	2,50
15	– szklonymi z dwiema lub więcej szybami o powierzchni ponad 0,1 m <sup>2</sup> każdej szyby	2,10

Malowanie opasek i wyłogów ościeży oblicza się odrębnie w metrach kwadratowych powierzchni w rozwinięciu. Powierzchnię dwustronnie malowanych elementów ażurowych (siatek, krat, balustrad itd.) oblicza się w metrach kwadratowych według jednostronnej powierzchni ich rzutu.

Malowanie obu stron żebrowania grzejników radiatorowych obmierza się jako podwójną powierzchnię prostokąta, opisanego na grzejniku (z wyjątkiem grzejników typu S-130 i T-1, dla których należy przyjmować potrójną powierzchnię opisanego prostokąta).

Malowanie rur o średnicy zewnętrznej do 30 cm obmierza się w metrach długości. Malowanie rur o większych średnicach zewnętrznych oblicza się w metrach kwadratowych ich powierzchni w rozwinięciu.

*Uwaga: W specyfikacji technicznej szczegółowej dla robót malarskich, opracowanej dla konkretnego przedmiotu zamówienia, można ustalić (przyjąć) inne zasady przedmiaru i obmiaru przedmiotowych robót. Mogą to być np. zasady określone w założeniach szczegółowych do rozdz. 15 KNR 2-02 lub do rozdz. 14 KNNR nr 2. W takim przypadku treść pkt. 7.2. należy zmienić zgodnie z treścią podaną w KNR 2-02 lub KNNR nr 2.*

## **6. SPOSÓB ODBIORU ROBÓT**

### **6.1. Ogólne zasady odbioru robót podano w ST „Wymagania ogólne” Kod CPV 45000000-7, pkt 8**

### **6.2. Odbiór robót zanikających i ulegających zakryciu**

Przy robotach związanych z wykonywaniem powłok malarskich elementem ulegającym zakryciu są podłoża. Odbiór podłoży musi być dokonany przed rozpoczęciem robót malarskich. W trakcie odbioru należy przeprowadzić badania wymienione w pkt. 6.2.1. niniejszej specyfikacji. Wyniki badań należy porównać z wymaganiami dotyczącymi podłoży pod malowanie, określonymi w pkt. 5.3. niniejszej specyfikacji.

Jeżeli wszystkie pomiary i badania dały wynik pozytywny można uznać podłoża za wykonane prawidłowo, tj. zgodnie z dokumentacją projektową oraz specyfikacją techniczną (szczegółową) i zezwolić na przystąpienie do robót malarskich.

Jeżeli chociaż jeden wynik badania jest negatywny podłoże nie powinno być odebrane. W takim przypadku należy ustalić zakres prac i rodzaje materiałów koniecznych do usunięcia nieprawidłowości podłoża. Po wykonaniu ustalonego zakresu prac należy ponownie przeprowadzić badanie podłoży.

Wszystkie ustalenia związane z dokonaniem odbioru robót ulegających zakryciu (podłoży) oraz materiałów należy zapisać w dzienniku budowy lub protokole podpisanym przez przedstawicieli inwestora (inspektor nadzoru) i wykonawcy (kierownik budowy).

### **6.3. Odbiór częściowy**

Odbiór częściowy polega na ocenie ilości i jakości wykonanej części robót. Odbioru częściowego robót dokonuje się dla zakresu określonego w dokumentach umownych, według zasad jak przy odbiorze ostatecznym robót.

Celem odbioru częściowego jest wczesne wykrycie ewentualnych usterek w realizowanych robotach i ich usunięcie przed odbiorem końcowym.

Odbiór częściowy robót jest dokonywany przez inspektora nadzoru w obecności kierownika budowy.

Protokół odbioru częściowego jest podstawą do dokonania częściowego rozliczenia robót (*jeżeli umowa taką formę przewiduje*).

### **6.4. Odbiór ostateczny (końcowy)**

Odbiór końcowy stanowi ostateczną ocenę rzeczywistego wykonania robót w odniesieniu do ich zakresu (ilości), jakości i zgodności z dokumentacją projektową.

Odbiór ostateczny przeprowadza komisja powołana przez zamawiającego, na podstawie przedłożonych dokumentów, wyników badań oraz dokonanej oceny wizualnej.

Zasady i terminy powoływania komisji oraz czas jej działania powinna określać umowa.

Wykonawca robót obowiązany jest przedłożyć komisji następujące dokumenty:

- dokumentację projektową z naniesionymi zmianami dokonanymi w toku wykonywania robót,
- szczegółowe specyfikacje techniczne ze zmianami wprowadzonymi w trakcie wykonywania robót,
- dziennik budowy i książki obmiarów z zapisami dokonywanymi w toku prowadzonych robót,
- dokumenty świadczące o dopuszczeniu do obrotu i powszechnego zastosowania użytych materiałów i wyrobów budowlanych,
- protokoły odbioru podłoży,
- protokoły odbiorów częściowych,
- instrukcje producentów dotyczące zastosowanych materiałów,
- wyniki badań laboratoryjnych i ekspertyz.

W toku odbioru komisja obowiązana jest zapoznać się przedłożonymi dokumentami, przeprowadzić badania zgodnie z wytycznymi podanymi w pkt. 6.4 niniejszej ST, porównać je z wymaganiami podanymi w dokumentacji projektowej i pkt. 5.5 niniejszej specyfikacji technicznej oraz dokonać oceny wizualnej.

Roboty malarskie powinny być odebrane, jeżeli wszystkie wyniki badań są pozytywne, a dostarczone przez wykonawcę dokumenty są kompletne i prawidłowe pod względem merytorycznym.

Jeżeli chociażby jeden wynik badań był negatywny powłoka malarska nie powinna być przyjęta. W takim przypadku należy przyjąć jedno z następujących rozwiązań:

- jeżeli to możliwe należy ustalić zakres prac korygujących, usunąć niezgodności powłoki z wymaganiami określonymi w dokumentacji projektowej i pkt. 5.5 niniejszej specyfikacji technicznej oraz przedstawić powłokę ponownie do odbioru,
- jeżeli odchylenia od wymagań nie zagrażają bezpieczeństwu użytkownika i trwałości powłoki malarskiej zamawiający może wyrazić zgodę na dokonanie odbioru końcowego z jednoczesnym obniżeniem wartości wynagrodzenia w stosunku do ustaleń umownych,
- w przypadku, gdy nie są możliwe podane wyżej rozwiązania wykonawca zobowiązany jest do usunięcia wadliwie wykonanych robót malarskich, wykonania ich ponownie i powtórnego zgłoszenia do odbioru.

W przypadku niekompletności dokumentów odbiór może być dokonany po ich uzupełnieniu.

Z czynności odbioru sporządza się protokół podpisany przez przedstawicieli zamawiającego i wykonawcy. Protokół powinien zawierać:

- ustalenia podjęte w trakcie prac komisji,
- ocenę wyników badań,
- wykaz wad i usterek ze wskazaniem sposobu ich usunięcia,
- stwierdzenie zgodności lub niezgodności wykonania robót malarskich z zamówieniem.

Protokół odbioru końcowego jest podstawą do dokonania rozliczenia końcowego pomiędzy zamawiającym a wykonawcą.

## **6.5. Odbiór po upływie okresu rękojmi i gwarancji**

Celem odbioru po okresie rękojmi i gwarancji jest ocena stanu powłok malarskich po użytkowaniu w tym okresie oraz ocena wykonywanych w tym okresie ewentualnych robót

poprawkowych, związanych z usuwaniem zgłoszonych wad.

Odbiór po upływie okresu rękojmi i gwarancji jest dokonywany na podstawie oceny wizualnej powłok malarskich, z uwzględnieniem zasad opisanych w pkt. 8.4. „Odbiór ostateczny (końcowy)”.

Pozytywny wynik odbioru pogwarancyjnego jest podstawą do zwrotu kaucji gwarancyjnej, negatywny do dokonania potrąceń wynikających z obniżonej jakości robót.

Przed upływem okresu gwarancyjnego zamawiający powinien zgłosić wykonawcy wszystkie zauważone wady w wykonanych robotach malarskich.

## **9. PODSTAWA ROZLICZENIA ROBÓT PODSTAWOWYCH, TYMCZASOWYCH I PRAC TOWARZYSZĄCYCH**

### **9.1. Ogólne ustalenia dotyczące podstawy rozliczenia robót podano w ST „Wymagania ogólne” Kod CPV 45000000-7, pkt 9**

### **9.2. Zasady rozliczenia i płatności**

Rozliczenie robót malarskich może być dokonane jednorazowo po wykonaniu pełnego zakresu robót i ich końcowym odbiorze lub etapami określonymi w umowie, po dokonaniu odbiorów częściowych robót.

Ostateczne rozliczenie umowy pomiędzy zamawiającym a wykonawcą następuje po dokonaniu odbioru pogwarancyjnego.

### **9.3. Podstawy rozliczenia wykonanego i odebranego zakresu robót malarskich**

*Wariant I*

**Podstawy rozliczenia robót malarskich stanowią określone w dokumentach umownych (ofercie) ceny jednostkowe i ilości robót zaakceptowane przez zamawiającego.**

Ceny jednostkowe wykonania robót malarskich uwzględniają:

- przygotowanie stanowiska roboczego,
- dostarczenie do stanowiska roboczego materiałów, narzędzi i sprzętu,
- obsługę sprzętu,
- ustawienie i przestawienie drabin oraz lekkich rusztowań przestawnych umożliwiających wykonanie robót na wysokości do 5 m, od poziomu podłogi lub terenu,
- zabezpieczenie podłóg i innych elementów, nie przeznaczonych do malowania, przed zanieczyszczeniem i uszkodzeniem w trakcie wykonywania robót malarskich,
- przygotowanie farb, szpachlówek, gruntów i innych materiałów,
- ocenę i przygotowanie podłoży, zgodnie z wymaganiami dokumentacji projektowej i szczegółowej specyfikacji technicznej,
- próby kolorów,
- demontaż przed robotami malarskimi i montaż po wykonaniu robót elementów, które wymagają zdemontowania w celu wykonania prac malarskich np. skrzydeł okiennych i drzwiowych,
- wykonanie prac malarskich,
- usunięcie wad i usterek oraz naprawienie uszkodzeń powstałych w czasie wykonywania robót,
- oczyszczenie miejsca pracy z materiałów zabezpieczających oraz oczyszczenie niepotrzebnie zamalowanych elementów nie przeznaczonych do malowania,
- usunięcie pozostałości, resztek i odpadów materiałów w sposób podany w szczegółowej specyfikacji technicznej (*opisać sposób usunięcia pozostałości i odpadów*),
- likwidację stanowiska roboczego,
- koszty pośrednie, zysk kalkulacyjny i ryzyko.

Sposoby rozliczenia w cenach jednostkowych robót malarskich kosztów montażu, demontażu i pracy rusztowań niezbędnych do wykonania robót na wysokości powyżej 5 m od poziomu ich ustawienia:

Ceny jednostkowe robót **nie obejmują** kosztów montażu, demontażu i pracy rusztowań do wykonania robót malarskich na wysokości powyżej 5 m od poziomu ich ustawienia a także pomostów i barier zabezpieczających. Koszty tych rusztowań, pomostów i barier będą rozliczane w oddzielnych pozycjach kosztorysu.

## **10. DOKUMENTY ODNIESIENIA**

### **10.1. Normy**

1. PN-91/B-10102 Farby do elewacji budynków – Wymagania i badania.
2. PN-EN ISO 2409:1999 Farby i lakiery – Metoda siatki naciąg.
3. PN-EN 13300:2002 Farby i lakiery – Wodne wyroby lakierowe i systemy powłokowe na wewnętrzne ściany i sufity – Klasyfikacja.
4. PN-C-81607:1998 Emalie olejno-żywiczne, ftalowe, ftalowe modyfikowane i ftalowe kopolimeryzowane styrenowe.
5. PN-C-81800:1998 Lakiery olejno-żywiczne, ftalowe modyfikowane i ftalowe kopolimeryzowane styrenowe.
6. PN-C-81801:1997 Lakiery nitrocelulozowe.
7. PN-C-81802:2002 Lakiery wodorozcieńczalne stosowane wewnątrz.
8. PN-C-81901:2002 Farby olejne i alkidowe.
9. PN-C-81913:1998 Farby dyspersyjne do malowania elewacji budynków.
10. PN-C-81914:2002 Farby dyspersyjne stosowane wewnątrz.
11. PN-EN 1008:2004 Woda zarobowa do betonu – Specyfikacja pobierania próbek, badanie i ocena przydatności wody zarobowej do betonu, w tym wody odzyskanej z procesów produkcji betonu.

### **10.2. Ustawy**

- Ustawa z dnia 16 kwietnia 2004 r. o wyrobach budowlanych (Dz. U. z 2004 r. Nr 92, poz. 881).
- Ustawa z dnia 30 sierpnia 2002 r. o systemie oceny zgodności (tekst jednolity Dz. U. z 2004 sr. Nr 204, poz. 2087 z późn. zmianami).
- Ustawa z dnia 7 lipca 1994 r. Prawo budowlane (tekst jednolity Dz. U. z 2006 r. Nr 156, poz. 1118).
- Ustawa z dnia 11 stycznia 2001 r. o substancjach i preparatach chemicznych (Dz. U. z 2001 r. Nr 11, poz. 84 z późn. zmianami).

### **10.3. Rozporządzenia**

- Rozporządzenie Ministra Infrastruktury z dnia 02.09.2004 r. w sprawie szczegółowego zakresu i formy dokumentacji projektowej, specyfikacji technicznych wykonania i odbioru robót budowlanych oraz programu funkcjonalno-użytkowego (Dz. U. z 2004 r. Nr 202, poz. 2072, zmiana Dz. U. z 2005 r. Nr 75, poz. 664).
- Rozporządzenie Ministra Infrastruktury z dnia 03.07.2003 r. w sprawie szczegółowego zakresu i formy projektu budowlanego (Dz. U. z 2003 r. Nr 120, poz. 1133).
- Rozporządzenie Ministra Infrastruktury z dnia 26.06.2002 r. w sprawie dziennika budowy, montażu i rozbiórki, tablicy informacyjnej oraz ogłoszenia zawierającego dane dotyczące bezpieczeństwa pracy i ochrony zdrowia (Dz. U. z 2002 r. Nr 108, poz. 953 z późniejszymi zmianami).
- Rozporządzenie Ministra Infrastruktury z dnia 11 sierpnia 2004 r. w sprawie sposobów deklarowania zgodności wyrobów budowlanych oraz sposobu znakowania ich znakiem budowlanym (Dz. U. z 2004 r. Nr 198, poz. 2041 z późn. zmianami).

- Rozporządzenie Ministra Infrastruktury z dnia 11 sierpnia 2004 r. w sprawie systemów oceny zgodności, wymagań, jakie powinny spełniać notyfikowane jednostki uczestniczące w ocenie zgodności, oraz sposobu oznaczania wyrobów budowlanych oznakowaniem CE (Dz. U. z 2004 r. Nr 195, poz. 2011).
- Rozporządzenie Ministra Infrastruktury z dnia 23 czerwca 2003 r. w sprawie informacji dotyczącej bezpieczeństwa i ochrony zdrowia oraz planu bezpieczeństwa i ochrony zdrowia (Dz. U. z 2003 r. Nr 120, poz. 1126).
- Rozporządzenie Ministra Infrastruktury z dnia 12 kwietnia 2002 r. w sprawie warunków technicznych, jakim powinny odpowiadać budynki i ich usytuowanie (Dz. U. z 2002 r. Nr 75, poz. 690 z późn. zmianami).
- Rozporządzenie Ministra Zdrowia z dnia 3 lipca 2002 r. w sprawie karty charakterystyki substancji niebezpiecznej i preparatu niebezpiecznego (Dz. U. z 2002 r. Nr 140, poz. 1171 z późn. zmianami).
- Rozporządzenie Ministra Zdrowia z dnia 2 września 2003 r. w sprawie oznakowania opakowań substancji niebezpiecznych i preparatów niebezpiecznych (Dz. U. z 2003 r. Nr 173, poz. 1679 z późn. zmianami).

#### **10.4. Inne dokumenty i instrukcje**

- Specyfikacja techniczna wykonania i odbioru robót budowlanych – Wymagania ogólne Kod CPV 45000000-7, wydanie II OWEOB Promocja – 2005 rok.
- Warunki techniczne wykonania i odbioru robót budowlanych, Część B – Roboty wykończeniowe, zeszyt 4 „Powłoki malarskie zewnętrzne i wewnętrzne”, wydanie ITB – 2003 rok.
- Warunki techniczne wykonania i odbioru robót budowlanych, tom 1, część 4, wydanie Arkady – 1990 rok.

SPECYFIKACJE TECHNICZNE  
WYKONANIA I ODBIORU ROBÓT BUDOWLANYCH

## **ROBOTY MURARSKIE**

(Kod CPV 45262500-6)



## SPIS TREŚCI

1. CZĘŚĆ OGÓLNA
2. WYMAGANIA DOTYCZĄCE WŁAŚCIWOŚCI MATERIAŁÓW
3. WYMAGANIA DOTYCZĄCE WŁAŚCIWOŚCI SPRZĘTU, MASZYN I NARZĘDZI
4. WYMAGANIA DOTYCZĄCE TRANSPORTU
5. WYMAGANIA DOTYCZĄCE WYKONANIA ROBÓT
6. KONTROLA JAKOŚCI ROBÓT
7. WYMAGANIA DOTYCZĄCE PRZEDMIARU I OBMIARU ROBÓT
8. SPOSÓB ODBIORU ROBÓT
9. PODSTAWA ROZLICZENIA ROBÓT PODSTAWOWYCH, TYMCZASOWYCH I PRAC TOWARZYSZĄCYCH
10. DOKUMENTY ODNIESIENIA

Najważniejsze oznaczenia i skróty:

ST – Specyfikacja Techniczna

SST – Szczegółowa Specyfikacja Techniczna

ITB – Instytut Techniki Budowlanej

PZJ – Program Zabezpieczenia Jakości

## 1. CZĘŚĆ OGÓLNA

Przedmiotem niniejszej j specyfikacji technicznej (SST) są wymagania dotyczące wykonania i odbioru robót przy wznoszeniu konstrukcji murowych w budownictwie mieszkalnym, użyteczności publicznej, rolniczym i przemysłowym, eksploatowanych w warunkach nie narażonych na destrukcyjne oddziaływanie środowiska korozyjnego. Specyfikacja techniczna (SST) nie dotyczy wykonywania konstrukcji murowych wodno-kanalizacyjnych, zbiorników wodnych, pieców i kominów przemysłowych, a także innych konstrukcji murowych eksploatowanych w warunkach odbiegających znacznie od warunków występujących w budownictwie mieszkaniowym i ogólnym.

### 1.1. Zakres stosowania ST

Niniejsza specyfikacja techniczna (SST) jest dokumentem przetargowym i kontraktowym przy zlecaniu i realizacji robót

--

Odstępstwa od wymagań podanych w niniejszej specyfikacji mogą mieć miejsce tylko w przypadkach prostych robót o niewielkim znaczeniu, dla których istnieje pewność, że podstawowe wymagania będą spełnione przy zastosowaniu metod wykonania wynikających z doświadczenia oraz uznanych reguł i zasad sztuki budowlanej oraz przy uwzględnieniu przepisów bhp.

### 1.2. Przedmiot i zakres robót objętych ST

Specyfikacja dotyczy wykonania konstrukcji murowych eksploatowanych w warunkach nie narażonych na destrukcyjne działanie środowiska korozyjnego i obejmuje wykonanie następujących czynności:

- przygotowanie zapraw,
- spajanie elementów murowych zaprawą.

Przedmiotem specyfikacji jest także określenie wymagań odnośnie właściwości materiałów wykorzystywanych do robót murowych oraz wymagań dotyczących wykonania i odbiorów konstrukcji murowych.

### 1.3. Określenia podstawowe

Określenia podane w niniejszej Specyfikacji są zgodne z odpowiednimi normami oraz określeniami podanymi w ST „Wymagania ogólne” Kod CPV 45000000-7, pkt 1.4, a także zdefiniowanymi poniżej:

**Konstrukcja murowa** – konstrukcja powstająca na placu budowy w wyniku ręcznego spojenia elementów murowych zaprawą murarską.

**Element murowy** – drobno- lub średniowymiarowy wyrób budowlany przeznaczony do ręcznego wznoszenia konstrukcji murowych.

**Grupa elementów murowych** – elementy murowe o podobnej procentowej zawartości otworów oraz ich kierunku odniesionym do ułożenia elementu w murze.

**Otwór** – ukształtowana przestrzeń pusta, która może przechodzić lub nie przez cały element murowy.

**Zaprawa budowlana** – mieszanina nieorganicznego spoiwa, kruszywa, wody i innych dodatków technologicznych, jeżeli są wymagane. Zaprawy budowlane dzielą się na: murarskie, tynkarskie i specjalne np. żaroodporne, montażowe lub zalewowe.

**Zaprawa murarska** – zaprawa budowlana przeznaczona do spajania elementów murowych w jedną konstrukcyjną całość i wyrównywania naprężeń występujących w murach.

**Wyroby dodatkowe wykorzystywane przy wznoszeniu konstrukcji murowych** – różnego rodzaju wyroby metalowe, żelbetowe lub z tworzyw sztucznych stosowane w konstrukcjach murowych jako elementy uzupełniające tj. kotwy, łączniki, wsporniki, nadproża i wzmocnienia (zbrojenie) spoin.

**Inne wyroby i materiały wykorzystywane przy wznoszeniu konstrukcji murowych** – materiały i wyroby do wykonywania zapraw murarskich oraz wszelkiego rodzaju dodatki np. przeciwmrozowe.

**Warunki środowiskowe** – w zależności od stopnia narażenia konstrukcji na zawilgocenie rozróżnia się zgodnie z PN-B-03002 pięć klas środowiska:

- klasa 1: środowisko suche np. wewnątrz budynków mieszkalnych i biurowych, a także nie podlegające zawilgoceniu wewnętrzne warstwy ścian szczelinowych,
- klasa 2: środowisko wilgotne wewnątrz pomieszczeń np. w pralni lub środowisko zewnętrzne, w którym element nie jest wystawiony na działanie mrozu, łącznie z elementami znajdującymi się w nieagresywnym gruncie lub wodzie,
- klasa 3: środowisko wilgotne z występującym mrozem,
- klasa 4: środowisko wody morskiej – elementy pogrążone całkowicie lub częściowo w wodzie morskiej, elementy położone w strefie bryzgów wodnych lub znajdujące się w powietrzu nasyconym solą,
- klasa 5: środowisko agresywne chemicznie (gazowe, płynne lub stałe).

Mur w ścianie piwnicznej zabezpieczony w sposób należyty przed przenikaniem wody uważać można za znajdujący się w środowisku klasy 2.

**Wartość deklarowana** – wartość dotycząca wyrobu, określona zgodnie z normą, którą producent jest zobowiązany uzyskać przy założonej zmienności procesu produkcyjnego.

**Wytrzymałość średnia elementów murowych na ściskanie** – średnia arytmetyczna wytrzymałość na ściskanie określonej liczny elementów murowych.

**Znormalizowana wytrzymałość elementów murowych na ściskanie** – wytrzymałość elementów murowych na ściskanie sprowadzona do wytrzymałości równoważnego elementu murowego w stanie powietrzno-suchym, którego zarówno wysokość jak i mniejszy wymiar w kierunku poziomym wynoszą 100 mm.

**Zaprawa murarska wg projektu** – zaprawa, której skład i metoda wytwarzania zostały podporządkowane osiągnięciu wymaganych właściwości (podejścia ze względu na właściwości użytkowe).

**Zaprawa murarska wg przepisu** – zaprawa wykonana wg wcześniej określonej receptury, której właściwości wynikają z ustalonych proporcji składników (podejścia ze względu na recepturę).

**Czas korekty świeżo zarobionej zaprawy** – mierzony w minutach czas, w którym 50% przylegającej płaszczyzny sześcianu, umieszczonego na warstwie zaprawy rozprowadzonej na określonym podłożu stanowiącym element murowy i następnie uniesionego, jest pokryta przylegającą zaprawą.

**Spoina wsporna** – pozioma warstwa zaprawy pomiędzy dwiema płaszczyznami elementów murowych.

**Nadproże** – belka przejmująca obciążenie z obszaru nad otworem w ścianie murowanej.

**Nadproże pojedyncze** – nadproże pracujące jako pojedyncza belka.

**Nadproże złożone** – nadproże składające się z dwóch lub więcej elementów konstrukcyjnych, z których każdy ma strefę ściszaną i rozciąganą.

**Nadproże zespolone** – nadproże zawierające część prefabrykowaną oraz uzupełniającą, wykonywaną na miejscu wbudowania.

#### 1.4. Ogólne wymagania dotyczące robót

Wykonawca robót jest odpowiedzialny za jakość ich wykonania oraz za zgodność z dokumentacją projektową, specyfikacjami technicznymi i poleceniami Inspektora nadzoru. Ogólne powszechnie stosowane wymagania dotyczące robót podano w ST „Wymagania ogólne” Kod CPV 45000000-7, pkt. 1.5.

#### 1.5. Dokumentacja robót murowych

Konstrukcje murowe należy wykonywać na podstawie dokumentacji, której wykaz oraz podstawy prawne sporządzenia podano w ST „Wymagania ogólne” Kod CPV 45000000-7, pkt. 1.6.

Dokumentacja powinna w szczególności zawierać wymagania stawiane konstrukcjom murowym,<sup>4</sup> wyrobom i materiałom wykorzystywanym przy ich wznoszeniu, w zakresie:

- bezpieczeństwa konstrukcji,
- bezpieczeństwa użytkowania,
- wymagań cieplnych,
- wymagań akustycznych,
- trwałości konstrukcji itp.

Konstrukcje murowe powinny być zaprojektowane tak, by przez cały przewidywany okres użytkowania w określonych warunkach środowiskowych (klasie środowiska) i przy właściwej konserwacji odpowiadały założonemu przeznaczeniu. Przy określaniu trwałości konstrukcji i doborze materiałów należy uwzględnić warunki środowiskowe, na działanie których konstrukcja będzie narażona oraz umiejscowienie elementu konstrukcyjnego w budowlu, a także sposób jego zabezpieczenia przed działaniem niekorzystnych czynników.

## 2. WYMAGANIA DOTYCZĄCE WŁAŚCIWOŚCI MATERIAŁÓW

### 2.1. Ogólne wymagania dotyczące materiałów, ich pozyskiwania i składowania podano w ST „Wymagania ogólne” Kod CPV 45000000-7, pkt 2

### 2.2. Rodzaje materiałów

Materiały i wyroby wykorzystywane w robotach murarskich:

- elementy murowe,
- zaprawy murarskie,
- wyroby dodatkowe,
- inne wyroby i materiały.

Wszystkie materiały i wyroby stosowane do wykonania konstrukcji murowych powinny odpowiadać wymaganiom zawartym w dokumentach odniesienia (normach, aprobatach technicznych).

#### 2.2.1. Elementy murowe

##### 2.2.1.1. Rodzaje elementów murowych

Rozróżnia się następujące rodzaje elementów murowych różnicowane z uwagi na:

- **Surowiec użyty do ich produkcji oraz ogólne zasady projektowania i wykonywania konstrukcji murowych:**

- ceramiczne o małej i dużej gęstości, odpowiadające wymaganiom normy PN-EN 771-1,
- silikatowe, spełniające wymagania normy PN-EN 771-2,
- z betonów zwykłych i lekkich kruszywowych według normy PN-EN 771-3,
- z autoklawizowanego betonu komórkowego, odpowiadające wymaganiom PN-EN 771-4,
- z kamienia sztucznego według normy PN-EN 771-5,
- z kamienia naturalnego, spełniające wymagania normy PN-EN 771-6.

- **Surowiec użyty do ich produkcji oraz projektowanie i wykonywanie konstrukcji murowych według indywidualnych zasad:**

- z betonów lekkich z wypełniaczami organicznymi,
- z nieautoklawizowanego betonu komórkowego,
- z gipsu naturalnego i syntetycznego oraz z gipsobetonu,
- stosowane sporadycznie lub na skalę doświadczalną elementy z gliny niewypalanej, z tworzyw sztucznych,

produkowane według norm krajowych lub aprobat technicznych.

- **Wielkość elementów:**

- drobnowymiarowe o wadze kilku kilogramów (cegły pełne i drażone, bloczki pełne) układane przy murowaniu jedną ręką,
- średniowymiarowe o wadze kilkunastu lub dwudziestu kilku kilogramów (pustaki i bloki pełne) układane oburącz przy murowaniu.

Elementy wielkowymiarowe, np. nadproża lub prefabrykowane bloki ścienne, które są układane przez kilku murarzy lub przy użyciu sprzętu mechanicznego, nie są zaliczane do grupy elementów murowych.

- **Wymagania stawiane tolerancjom wymiarowym:**

- elementy do murowania na zwykłe spoiny,
- elementy do murowania na cienkie spoiny.

- **Zawartość otworów w elementach murowych:**

- elementy grupy 1,
- elementy grupy 2,
- elementy grupy 3.

Elementy murowe przyporządkowywane tym grupom powinny spełniać wymagania podane

w tablicy 1 w normie PN-B-03002.

- **Przeprowadzaną kontrolę produkcji (kategoria produkcji):**

- elementy kategorii I, do której zalicza się wyroby, których producent deklaruje, że mają one określoną wytrzymałość na ściskanie, a wyniki kontroli jakości przeprowadzanej w zakładzie potwierdzają, że prawdopodobieństwo wystąpienia średniej wytrzymałości na ściskanie mniejszej od zadeklarowanej jest nie większe niż 5%,
- elementy kategorii II, do której zalicza się wyroby, których producent deklaruje ich wytrzymałość średnią, a pozostałe wymagania kategorii I nie są spełnione.

- **Kształt elementów murowych:**

- z gładkimi powierzchniami bocznymi do murowania na pełne pionowe spoiny poprzeczne,
- z piórem i wpustem, przeznaczone do murowania ściany bez wypełniania zaprawą pionowych spoin poprzecznych,
- z dwoma uchwytami bocznymi lub z jednym uchwytem centrycznym.

- **Rolę pełnioną w konstrukcji murowej:**

- podstawowe o kształcie prostopadłościanu, spełniające rolę głównego elementu konstrukcyjnego,
- uzupełniające o różnorodnym kształcie, tj. narożniki, okapniki, daszki.

### 2.2.1.2. Właściwości elementów murowych deklarowane przez ich producentów i przewidywane w dokumentacji projektowej:

- **Wymiary i odchyłki wymiarowe**

Według norm producent powinien podawać nominalne wymiary długości, szerokości i wysokości. Odchyłki wymiarowe charakteryzuje się dwoma parametrami:

- wartością średnią (różnica między wartością średnią pomiarów i wartością deklarowaną),
- rozpiętością wymiarów (różnica między wynikiem największym i najmniejszym).

- **Kształt i budowa**

Producent elementów murowych powinien podać ich cechy zewnętrzne w zakresie potrzebnym do jednoznacznej identyfikacji danego elementu i określenia jego przydatności do stosowania oraz ewentualnego wykorzystania przez projektanta przy wykonywaniu obliczeń statystycznych, akustycznych, ogniowych itp.

- **Wady i uszkodzenia powierzchniowe**

W odniesieniu do elementów przeznaczonych do murowania na cienkie spoiny wymagane jest podanie przez producenta maksymalnych dopuszczalnych odchyłeń płaskości powierzchni kładzenia (wspornych).

- **Gęstość**

Gęstość brutto i netto oznaczana w stanie suchym powinna być deklarowana wtedy, kiedy takie dane są potrzebne do oceny izolacyjności akustycznej, nośności, odporności ogniowej lub izolacyjności cieplnej ścian.

- **Wytrzymałość na ściskanie**

Zgodnie z normami producenci powinni podawać średnią wytrzymałość na ściskanie elementów murowych. Producent może również deklarować wytrzymałość znormalizowaną. Konieczne jest również podanie kategorii produkcji elementów murowych.

- **Trwałość (mrozoodporność)**

Dobór grup elementów murowych w projekcie powinien uwzględniać przewidywane warunki środowiskowe i w konsekwencji stopień narażenia na zawilgocenie konstrukcji murowych.

Konstrukcje murowe narażone na stałe zawilgocenie powinny być odporne na:

- cykliczne zamrażanie i rozmrażanie,
- działanie siarczanów i chlorków.

Dobór elementów murowych w różnych warunkach środowiskowych, zalecany w normie PN-B-03002, podano w tablicy 1.

**Tablica 1. Dobór elementów murowych wg grup z uwagi na trwałość**  
(grupy jak w pkt. 2.2.1.1. a klasy środowiska jak w pkt. 1.5. niniejszej specyfikacji)

Elementy murowe	Klasa środowiska				
	1	2	3	4	5
Ceramiczne	1,2,3	1,2,3	1,2,3 <sup>2)</sup>	1,2,3 <sup>2)</sup>	1,2,3 <sup>2)</sup>
Silikatowe	1,2	1,2 <sup>1)</sup>	1,2 <sup>2)</sup>	— <sup>3)</sup>	— <sup>3)</sup>
Z betonu zwykłego i kruszywowego lekkiego	1,2	1,2 <sup>1)</sup>	1,2 <sup>1)</sup>	1,2 <sup>2)</sup>	1,2 <sup>2)</sup>
Z autoklawizowanego betonu komórkowego	1	1 <sup>2)</sup>	— <sup>3)</sup>	— <sup>3)</sup>	— <sup>3)</sup>
<sup>1)</sup> Przy należyтым zabezpieczeniu przed zawilgoceniem. <sup>2)</sup> Elementy licowe – odpowiednio do deklaracji producenta dotyczącej przydatności elementu w określonych warunkach środowiskowych lub elementy zwykłe – przy należyтым zabezpieczeniu przed zawilgoceniem. <sup>3)</sup> Nie stosuje się.					

Ponieważ pod pojęciem trwałości elementów murowych należy rozumieć przede wszystkim mrozoodporność, więc kategorie odporności elementów murowych na cykle zamrażania i rozmrażania powinny być skorelowane z przewidywanym sposobem ich zastosowania. Rozróżnia się następujące kategorie:

- kategoria F0, warunki obojętne (ściany wewnętrzne, wewnętrzne warstwy ścian szczelinowych),
- kategoria F1, warunki umiarkowane (zewnątrzne elementy budynku narażone na zamrażanie i rozmrażanie, ale zabezpieczone przed bezpośrednim nasączeniem),
- kategoria F2, warunki surowe (nieotynkowane przyziemie, nieotynkowane parapety, nieotynkowane kominy, zasklepienia, zwieńczenia, wolno stojące ściany graniczne).

• **Właściwości cieplne**

W przypadku elementów przeznaczonych do stosowania w konstrukcjach podlegających wymaganiom izolacyjności cieplnej, producent powinien podać informacje o właściwościach cieplnych. Informacje te mogą być oparte na wartościach tabelarycznych, obliczeniach lub badaniach, zgodnie z PN-EN 1745.

• **Absorpcja wody – zewnętrzne nietynkowane elementy budynku**

W przypadku elementów stosowanych do budowy zewnętrznych ścian licowych sprawdzana jest ich absorpcja (nasiąkliwość) 24-godzinna.

• **Absorpcja wody – warstwy odporne na wilgoć**

W przypadku elementów murowych stosowanych w konstrukcjach szczególnie narażonych na silne zawilgocenie, określa się absorpcję (nasiąkliwość) za pomocą gotowania w wodzie.

• **Absorpcja wody – początkowa wielkość absorpcji wody**

Jeżeli jest to niezbędne, ze względu na sposób stosowania elementów, należy sprawdzać początkową wielkość absorpcji wody w czasie 60 sekund.

• **Reakcja na ogień**

Jeżeli przewidywane zastosowanie wyrobu tego wymaga, producent powinien deklarować klasę reakcji na ogień elementu murowego. Jeżeli element zawiera mniej niż 1% masy (objętości) materiałów organicznych, deklarować można klasę A1 bez konieczności przeprowadzania badań ogniowych.

• **Zawartość aktywnych soli rozpuszczalnych**

W przypadku elementów ceramicznych, zależnie od przewidywanego zakresu zastosowania,<sup>8</sup> bada się zawartość aktywnych soli rozpuszczalnych.

- **Rozszerzalność pod wpływem wilgoci**

Jeżeli normy tego wymagają, to można przeprowadzić badania zmian liniowych pod wpływem wilgoci elementów murowych.

- **Przepuszczalność pary wodnej**

W przypadku elementów licowych, należy podać tabelaryczną wartość współczynnika dyfuzji pary wodnej. Tabelaryczny (normowy) współczynnik dyfuzji określa się na podstawie gęstości materiału.

- **Wytrzymałość spoiny (charakterystyczna początkowa wytrzymałość spoiny)**

W przypadku elementów murowych i zapraw murarskich przeznaczonych do stosowania w elementach konstrukcyjnych, powinna być deklarowana charakterystyczna początkowa wytrzymałość spoiny na ścinanie. Deklaracja może być oparta na wartościach stabilaryzowanych podanych w normach przedmiotowych lub na wartościach wynikających z badań.

- **Substancje niebezpieczne**

Konieczne jest przeprowadzanie badań promieniotwórczości naturalnej elementów murowych. Badania te należy wykonywać zgodnie z Instrukcją ITB nr 234/95.

## 2.2.2. Zaprawy murarskie

### 2.2.2.1. Rodzaje zapraw murarskich

Rozróżnia się następujące zaprawy murarskie różnicowane z uwagi na:

- **Właściwości i/lub zastosowanie:**

- ogólnego przeznaczenia (G),
- lekka (L),
- do cienkich spoin (T).

- **Koncepcję projektowania zaprawy:**

- zaprawa wg projektu,
- zaprawa wg przepisu.

- **Sposób produkcji:**

- zaprawa wytwarzana w całości lub częściowo w zakładzie, spełniająca wymagania normy PN-EN 998-2,
- zaprawa wytwarzana na miejscu budowy, odpowiadająca wymaganiom normy PN-B-10104.

- **Skład materiałowy zapraw ogólnego przeznaczenia, wytwarzanych na miejscu budowy (symbol rodzaju):**

- zaprawa cementowa („c”),
- zaprawa cementowo-wapienna („cw”),
- zaprawa wapienna („w”),  
oraz zaprawy mieszane np. cementowo-gliniana („cgl”).

- **Proporcję składników (mierzoną objętościowo) w zaprawach ogólnego przeznaczenia, wytwarzanych na miejscu budowy:**

- a) zaprawa cementowa (cement : piasek):
  - odmiana 1:2 (symbol odmiany A),
  - odmiana 1:3 (symbol odmiany B),
  - odmiana 1:4 (symbol odmiany C),
- b) zaprawa cementowo-wapienna (cement : wapno : piasek):
  - odmiana 1:0,25:3 (symbol odmiany D),
  - odmiana 1:0,5:4 (symbol odmiany E),
  - odmiana 1:1:6 (symbol odmiany F),
  - odmiana 1:2:9 (symbol odmiany G),
- c) zaprawa wapienna (wapno : piasek)
  - odmiana 1:1,5 (symbol odmiany H),
  - odmiana 1:2 (symbol odmiany I),



– odmiana 1:4 (symbol odmiany J).

• **Wytrzymałości na ściskanie zapraw ogólnego przeznaczenia, wytwarzanych na placu budowy:**

- klasa M 0,25 przy wytrzymałości na ściskanie nie mniejszej niż 0,25 N/mm<sup>2</sup>,
- klasa M 0,5 przy wytrzymałości na ściskanie nie mniejszej niż 0,5 N/mm<sup>2</sup>,
- klasa M 1,0 przy wytrzymałości na ściskanie nie mniejszej niż 1,0 N/mm<sup>2</sup>,
- klasa M 2,5 przy wytrzymałości na ściskanie nie mniejszej niż 2,5 N/mm<sup>2</sup>,
- klasa M 5,0 przy wytrzymałości na ściskanie nie mniejszej niż 5,0 N/mm<sup>2</sup>,
- klasa M 10,0 przy wytrzymałości na ściskanie nie mniejszej niż 10,0 N/mm<sup>2</sup>,
- klasa M 15,0 przy wytrzymałości na ściskanie nie mniejszej niż 15,0 N/mm<sup>2</sup>,
- klasa M 20,0 przy wytrzymałości na ściskanie nie mniejszej niż 20,0 N/mm<sup>2</sup>,
- klasa M d przy wytrzymałości na ściskanie większy od 25,0 N/mm<sup>2</sup>.

Dla zapraw murarskich produkowanych fabrycznie wytrzymałość na ściskanie powinna być deklarowana przez producenta. Producent może deklarować klasę wytrzymałości na ściskanie oznaczoną literą „M” i następującą po niej liczbą klasy, co oznacza, że wytrzymałość na ściskanie w N/mm<sup>2</sup> jest nie mniejsza od tej liczby.

Zalecane zgodnie z normą PN-B-10104 odmiany i klasy zapraw wytwarzanych na placu budowy w zależności od ich przeznaczenia podano w tablicy 2.

**Tablica 2. Zalecane rodzaje, odmiany i klasy zapraw w zależności od przeznaczenia**

Przeznaczenie		Symbol rodzaju	Symbol odmiany	Klasa
Ściany fundamentowe i ściany zewnętrzne poniżej poziomu terenu	konstrukcyjne	C	A, B, C	od M 10 do M 15; M d
		CW	D, E	M 10; M 15
	niekonstrukcyjne	C	B, C	M 10; M 15
		CW	D, E	M 10; M 15
Ściany zewnętrzne powyżej poziomu terenu	konstrukcyjne	C	A, B, C	od M 10 do M 20
		CW	D, E, F	od M 5 do M 15
	niekonstrukcyjne	C	B, C	M 10; M 15
		CW	E, F	M 5; M 10
Ściany wewnętrzne	konstrukcyjne	C	B, C	M 10; M 15
		CW	D, E, F, G	od M 2,5 do M 15
		W	H	M 1
	niekonstrukcyjne	C	C	M 10
		CW	D, E, F, G	od M 2,5 do M 5
		W	H, I, J	od M 0,25 do M 1

Dobór zapraw z uwagi na warunki środowiskowe eksploatacji konstrukcji murowej z uwzględnieniem stopnia narażenia na zawilgocenie przedstawiono zgodnie z normą PN-B-03002 w tablicy 3.

**Tablica 3. Dobór zapraw z uwagi na trwałość**

Klasa zaprawy	Klasa środowiska				
	1	2	3	4	5
1,0	+	–	–	–	–
3,0	+	+	–	–	–
≥ 5,0	+	+	+	+ <sup>1)</sup>	+ <sup>1)</sup>

1) Odpowiednio do deklaracji producenta

Do murów zbrojonych powinny być wykorzystywane zaprawy cementowe o wytrzymałości nie niższej niż 5 N/mm<sup>2</sup>, a w przypadku murów zbrojonych w środowisku wilgotnym – o wytrzymałości nie niższej niż 8 N/mm<sup>2</sup>. Do murów zbrojonych należy stosować zaprawy nie powodujące korozji zbrojenia.

#### 2.2.2.2. Właściwości zapraw murarskich

Z uwagi na charakterystyczny dla zapraw proces wiązania, czyli stopniowego przechodzenia ze stanu płynnego lub plastycznego w stan stały, właściwości zapraw muszą być określane zarówno dla suchych mieszanek jak i dla zapraw świeżych oraz stwardziały. Właściwości mieszanek suchych określane są w odniesieniu do zapraw wytwarzanych w zakładzie (kontrola bieżąca procesu produkcji). Właściwości zaprawy świeżej istotne są dla murarza i przebiegu robót murarskich, natomiast zaprawy stwardziałej decydują o jakości konstrukcji murowej.

#### Właściwości zapraw murarskich deklarowane przez ich producentów i przewidywane w dokumentacji projektowej

##### A. Właściwości suchych mieszanek:

##### • **Proporcje składników suchej mieszanki**

*Proporcje składników mieszanki suchej podaje się w przypadku zapraw wytwarzanych na budowie. Wszystkie składniki powinny odpowiadać warunkom technicznym ustalonym przez projektanta w dokumentacji projektowej.*

*W przypadku zapraw fabrycznie wytwarzanych z reguły producent nie podaje składu. W takim przypadku konieczne jest opisanie na opakowaniu przeznaczenia i sposobu stosowania zaprawy.*

##### • **Uziarnienie wypełniaczy**

Podawanie maksymalnego rozmiaru kruszywa wymagane jest jedynie w przypadku zapraw przeznaczonych do cienkich spoin (do 2 mm).

##### • **Gęstość nasypowa mieszanki suchej**

Podawanie gęstości nasypowej jest konieczne w przypadku projektowania zapraw według przepisu, tzn. w momencie określania proporcji składników (objętościowo lub masowo).

##### • **Okres gwarancji mieszanki suchej**

Normy nie określają minimalnego okresu przydatności mieszanki suchej zaprawy do stosowania, więc większość producentów przyjmuje minimalny okres gwarancji trzy miesiące.

##### • **Proporcje mieszania mieszanki z wodą**

W przypadku zapraw gotowych proporcje mieszania mieszanki suchej z wodą określa producent. W przypadku zapraw wytwarzanych na placu budowy proporcje określa się na podstawie badań konsystencji świeżego zarobu.

##### B. Właściwości świeżej zaprawy:

##### • **Konsystencja i plastyczność (rozpliw)**

Konsystencję świeżej zaprawy określa się za pomocą stolika rozpliwu wg normy PN-EN 1015-3. Jedynie w przypadku zapraw wytwarzanych na placu budowy, PN-B-10104 tymczasowo dopuszcza stosowanie dotychczasowej polskiej metody oznaczania konsystencji zaprawy, polegającej na określeniu głębokości zanurzenia stożka pomiarowego w zaprawie, zgodnie z PN-85/B-04500.

Konsystencja (w cm) świeżej zaprawy, w zależności od rodzaju elementów murowych, określana wg PN-85/B-04500, powinna wynosić:

- 1) elementy ceramiczne o nasiąkliwości do 6% – 5÷7 cm,
- 2) elementy ceramiczne o nasiąkliwości powyżej 6% do 22% – 6÷8 cm,
- 3) elementy ceramiczne o nasiąkliwości 22% – 8÷10 cm,
- 4) elementy silikatowe – 6÷8 cm,
- 5) elementy z betonu kruszywowego zwykłego – 5÷7 cm,
- 6) elementy z betonu kruszywowego lekkiego – 7÷8 cm,

7) elementy z autoklawizowanego betonu komórkowego – 8÷9 cm,

8) elementy z kamienia naturalnego i sztucznego – 6÷10 cm.

- **Gęstość objętościowa zaprawy świeżej**

Badania gęstości zaprawy świeżej nie jest obowiązkowe. Badania takie mogą być przydatne do alternatywnego określania zawartości powietrza w zaprawie świeżej. Według dotychczasowych norm polskich oznaczanie polega na określeniu czasu, po którym zaprawa zgęstnieje na tyle, że jej konsystencja zmniejszy się o 3 cm, a plastyczność o 4 cm.

- **Czas zachowania właściwości roboczych**

Czas zachowania właściwości roboczych zapraw produkowanych fabrycznie powinien być deklarowany przez producenta. Wyniki badań przeprowadzanych według PN-EN 1015-9 powinny wykazywać czas nie krótszy niż jego wartość deklarowana.

Czas zachowania właściwości roboczych zapraw wykonywanych na miejscu budowy, określany według PN-EN 1015-9, nie powinien być krótszy niż:

1) dla zapraw cementowych – 2 h,

2) dla zapraw cementowo-wapiennych – 5 h,

3) dla zapraw wapiennych – 8 h.

- **Czas korekty świeżo zarobionej zaprawy**

Czas korekty powinien być deklarowany w przypadku zapraw do murowania na cienkie spoiny. Ogólnie przyjmuje się, że nie powinien być krótszy niż 7 minut.

- **Zawartość powietrza**

Badanie zawartości powietrza jest wymagane w odniesieniu do zapraw produkowanych fabrycznie, jedynie w przypadku zapraw tynkarskich. Jeżeli jednak jest to konieczne ze względu na zastosowanie zaprawy murarskiej wg przepisu, wprowadzanej do obrotu, to zakres zawartości powietrza deklaruje producent. Badania przeprowadza się zgodnie z PN-EN 1015-7.

Co do zapraw z kruszywami porowatymi dopuszczana jest również możliwość określania zawartości powietrza na podstawie badania gęstości objętościowej świeżej zaprawy, zgodnie z PN-EN 1015-6.

Zawartość powietrza dla zapraw bez dodatków napowietrzających, wykonywanych na miejscu budowy, określana według PN-EN 1015-7, nie powinna być większa niż:

1) 10% dla klas zapraw M 0,25 do M 5,

2) 13% dla klas zapraw M 10 do M d.

- **Zawartość chlorków**

Norma PN-EN 998-2 zaleca, aby zawartość chlorków nie przekraczała 0,1% suchej masy zaprawy. W przypadku zapraw stosowanych w konstrukcjach zbrojonych konieczne jest sprawdzenie zawartości chlorków, zgodnie z PN-EN 1015-17.

### C. Właściwości stwardniałej zaprawy

- **Gęstość objętościowa zaprawy stwardniałej**

Oznaczanie gęstości zaprawy w stanie suchym jest istotne przede wszystkim z uwagi na konieczność określenia, czy dana zaprawa należy do grupy zapraw zwykłych czy do grupy zapraw lekkich. Gęstość zapraw murarskich lekkich nie powinna być większa niż 1300 kg/m<sup>3</sup>. Gęstość zapraw zwykłych wytwarzanych na miejscu budowy, określana według PN-EN 1015-10, zgodnie z normą PN-B-10104 nie powinna przekraczać:

1) zaprawy cementowej – 2000 kg/m<sup>3</sup>,

2) zaprawy cementowo-wapiennej – 1850 kg/m<sup>3</sup>,

3) zaprawy wapiennej – 1700 kg/m<sup>3</sup>.

- **Wytrzymałość na ścislenie i zginanie**

Producent zapraw murarskich wytwarzanych fabrycznie powinien deklarować ich wytrzymałość na ścislenie lub odpowiednią klasę wytrzymałości. Norma PN-EN 998-2 definiuje klasy: M 1, M 2,5, M 5, M 10, M 20 i M d (dla wytrzymałości  $\geq 25$  N/mm<sup>2</sup>).

Wytrzymałość na ścislenie zaprawy produkowanej fabrycznie, badana zgodnie z normą PN-EN 1015-11, nie powinna być mniejsza od deklarowanej wytrzymałości na ścislenie lub

deklarowanej klasy wytrzymałości na ściskanie.

Normy nie wymagają deklarowania wytrzymałości na zginanie zapraw produkowanych fabrycznie.

Wytrzymałość na ściskanie zaprawy wytwarzanej na miejscu budowy, badanej zgodnie z wymaganiami normy PN-EN 1015-11, nie powinna być mniejsza niż podana w tabelicy 4.

**Tablica 4. Wytrzymałość na ściskanie w zależności od rodzaju, odmiany i klasy zaprawy**

Rodzaj zaprawy	Symbol odmiany	Klasa zaprawy i wytrzymałość na ściskanie N/mm <sup>2</sup>							
		M 0,25	M 0,5	M 1	M 2,5	M 5	M 10	M 15	M 20
Cementowa	A								20
	B							15	
	C						10		
Cementowo-wapienna	D							15	
	E						10		
	F					5			
	G				0,25				
Wapienna	H			1					
	I		0,5						
	J	0,25							

Wytrzymałość na zginanie zapraw murarskich wytwarzanych na miejscu budowy, badana według PN-EN 1015-11, w zależności od rodzaju, odmiany i klasy zaprawy, nie powinna być mniejsza niż podana w tabelicy 5.

**Tablica 5. Wytrzymałość na zginanie w zależności od rodzaju, odmiany i klasy zaprawy**

Rodzaj zaprawy	Symbol odmiany	Wytrzymałość na zginanie w zależności od klasy zaprawy N/mm <sup>2</sup>							
		M 0,25	M 0,5	M 1	M 2,5	M 5	M 10	M 15	M 20
Cementowa	A								5,0
	B							4,5	
	C						3,4		
Cementowo-wapienna	D							3,5	
	E						2,5		
	F					1,6			
	G				0,8				
Wapienna	H			0,45					
	I		0,4						
	J	0,25							

- Absorpcja wody (nasiąkliwość)**

Absorpcja wody (nasiąkliwość) w zależności od rodzaju zaprawy wytwarzanej na miejscu budowy, badana według PN-85/B-04500, powinna wynosić nie więcej niż:

- zaprawa cementowa – 10%,
- zaprawa cementowo-wapienna:
  - klasy M 2,5 i M 5 – 14%,

– klasy M 10 i M 15 – 12%,

a) zaprawa wapienna – 15%.

W odniesieniu do zapraw wytwarzanych fabrycznie, przeznaczonych do stosowania w elementach zewnętrznych budynku i narażonych na bezpośrednie oddziaływanie warunków atmosferycznych producent deklaruje i bada absorpcję spowodowaną kapilarnym podciąganiem wody. Wyniki badań przeprowadzonych zgodnie z PN-EN 1015-18 powinny wykazać, że absorpcja wody nie jest większa od deklarowanej.

- **Mrozoodporność (trwałość)**

Trwałość zaprawy określa się jako odporność na zamrażanie – odmrażanie.

Zaprawy przeznaczone do stosowania w zewnętrznych elementach budynku powinny być odporne na zamrażanie – odmrażanie. Odporność na zamrażanie – odmrażanie (mrozoodporność) zaprawy sprawdza się według metody podanej w PN-85/B-04500.

Zaprawę określa się jako odporną na zamrażanie – odmrażanie, jeżeli po przeprowadzeniu wymaganych cykli zamrażania – odmrażania spadek wytrzymałości na ścislenie, badanej według PN-EN 1015-11, jest nie większy niż:

- 1) 10% w przypadku zapraw cementowych,
- 2) 20% w przypadku zapraw cementowo-wapiennych.

W przypadku zapraw wapiennych badania się nie przeprowadza, przyjmuje się, że nie są odporne na zamrażanie – odmrażanie.

- **Promieniotwórczość (substancje niebezpieczne)**

Konieczne jest przeprowadzenie badań promieniotwórczości naturalnej materiałów budowlanych, w tym zapraw budowlanych. Badania te należy wykonywać zgodnie z Instrukcją ITB nr 234/95.

- **Wytrzymałość spoiny**

Wytrzymałość spoiny, zapraw murarskich przeznaczonych do stosowania w elementach konstrukcyjnych budynku, określa się jako początkową wytrzymałość charakterystyczną na ścinanie spoiny.

Początkowa wytrzymałość charakterystyczna na ścinanie spoiny zapraw klasy M 1 do M 4 wytwarzanych na miejscu budowy może być określana na podstawie:

- 1) badań połączenia spoiny z elementem mурowym według PN-EN 1052-3,
- 2) wartości tabelarycznych zawartych w załączniku C do normy PN-EN 998-2 wynoszących:
  - 0,15 N/mm<sup>2</sup> dla zapraw ogólnego stosowania i lekkich,
  - 0,3 N/mm<sup>2</sup> dla zapraw do cienkich spoin.

W odniesieniu do zapraw wykonywanych fabrycznie producent powinien deklorować charakterystyczną początkową wytrzymałość spoiny.

Deklaracja może być wydana na podstawie badań przeprowadzonych zgodnie z procedurą zapisaną w PN-EN 1052-3 lub według wcześniej podanych wartości normowych zawartych w załączniku C do normy PN-EN 998-2.

- **Reakcja na ogień**

Producent powinien podać klasę reakcji na ogień zaprawy. Klasyfikację reakcji na ogień zapraw przeprowadza się według PN-EN 13501-1 następująco:

- 1) zaprawy zawierające frakcję jednolicie rozmieszczonych materiałów organicznych, liczoną masowo lub objętościowo  $\leq 1,0\%$  (przyjmuje się tę wartość, która ma większe znaczenie), zalicza się do klasy A1 reakcji na ogień bez konieczności przeprowadzania badania,
- 2) zaprawy zawierające frakcję jednolicie rozmieszczonych materiałów organicznych, liczoną masowo lub objętościowo  $\geq 1,0\%$  (przyjmuje się tę wartość, która ma większe znaczenie), zalicza się (deklaruje) do odpowiedniej klasy reakcji na ogień na podstawie przeprowadzonych badań.

- **Przepuszczalność pary wodnej**

Współczynnik przepuszczalności (dyfuzji) pary wodnej zapraw murarskich przeznaczonych do stosowania w elementach zewnętrznych budynku, wytwarzanych na miejscu budowy, przyjmuje się według wartości tabelarycznych z PN-EN 1745, uzależnionych od gęstości

zaprawy, podanych w tablicy 6.

**Tablica 6. Współczynniki dyfuzji pary stwardniałej zaprawy**

Gęstość zaprawy kg/m <sup>3</sup>	Współczynnik dyfuzji pary wodnej	
	do wnętrza materiału	z materiału na zewnątrz
1500	5	20
1600	15	35
1800	15	35
2000	15	35

W odniesieniu do zapraw murarskich wytwarzanych fabrycznie producent deklaruje, w zależności od gęstości zaprawy, współczynnik przepuszczalności pary na podstawie wartości tabelarycznych podanych w tablicy A.12, zawartej w normie PN-EN 1745.

• **Współczynnik przewodzenia ciepła**

Przy produkcji zapraw murarskich na placu budowy współczynnik przewodzenia ciepła przyjmuje się według wartości tabelarycznych, uzależnionych od gęstości zapraw, podanych w tablicy nr 3, zawartej w PN-B-10104.

W odniesieniu do zapraw murarskich wytwarzanych fabrycznie producent deklaruje współczynnik przewodzenia ciepła. Deklaracja może być wydana, w szczególności dla zapraw lekkich, na podstawie badań przeprowadzanych zgodnie z procedurą zapisaną w pkt. 4.2 normy PN-EN 1745 lub na podstawie wartości tabelarycznych uzależnionych od gęstości zapraw, zestawionych w tablicy A.12, zawartej w normie PN-EN 1745.

**2.2.2. Wyroby dodatkowe**

Prefabrykowane wyroby dodatkowe stosowane w konstrukcjach murowych powinny spełniać wymagania norm PN-EN 845. Wymaganiom określonym w normie PN-EN 845-1 powinny odpowiadać:

- kotwy,
- listwy kotwiące,
- wieszaki i wsporniki,

stosowane do wzajemnego łączenia ze sobą murów oraz łączenia muru z innymi częściami konstrukcji lub budowli, takimi jak: ściany, stropy, belki i słupy.

Wymagania podane w normie PN-EN 845-2 powinny spełniać jednolite, pojedyncze oraz zespolone i złożone nadproża prefabrykowane o rozpiętości do 4,5 m:

- stalowe,
- betonowe,
- murowane.

Wymaganiom określonym w normie PN-EN 845-3 powinno odpowiadać zbrojenie do spoin wspornych murów, obejmujące siatki stalowe:

- spajane,
- wiązane,
- ciągnione.

Stal zbrojeniowa węglowa stosowana w konstrukcjach murowych powinna spełniać wymagania podane w PN-B-03264 a austenityczna stal nierdzewna w PN-89/H-84023-06.

**2.2.3. Inne wyroby i materiały**

Do wznoszenia konstrukcji murowych można stosować inne wyroby i materiały:

- cement spełniający wymagania norm PN-EN 197-1 i PN-EN 413-1,
- wapno budowlane odpowiadające wymaganiom normy PN-EN 459-1,
- piasek i inne kruszywa mineralne, których właściwości odpowiadają wymaganiom normy PN-EN 13139,

- kruszywa lekkie do betonów i zapraw spełniające wymagania określone w PN-EN 13055,
- wodę do betonów i zapraw zgodną z wymaganiami normy PN-EN 1008.

Stosowane spoiwa polimerowe i inne domieszki do zapraw powinny spełniać wymagania odpowiednich norm polskich lub aprobat technicznych.

### **2.3. Warunki przyjęcia na budowę materiałów i wyrobów do robót murowych**

Wyroby i materiały do robót murowych mogą być przyjęte na budowę, jeśli spełniają następujące warunki:

- są zgodne z ich wyszczególnieniem i charakterystyką podaną w dokumentacji projektowej i specyfikacji technicznej (szczegółowej),
- każda jednostka ładunkowa lub partia elementów murowych luzem jest zaopatrzona w etykietę identyfikacyjną,
- wyroby i materiały konfekcjonowane są właściwie opakowane, firmowo zamknięte (bez oznak naruszenia zamknięcia) i oznakowane (pełna nazwa wyrobu, ewentualnie nazwa handlowa oraz symbol handlowy wyrobu),
- spełniają wymagane właściwości wskazane odpowiednimi dokumentami odniesienia,
- producent dostarczył dokumenty świadczące o dopuszczeniu do obrotu i powszechnego lub jednostkowego zastosowania wyrobów oraz karty techniczne (katalogowe) wyrobów lub firmowe wytyczne (zalecenia) stosowania wyrobów,
- spełniają wymagania wynikające z ich terminu przydatności do użycia (termin zakończenia robót murowych powinien się kończyć przed zakończeniem terminów przydatności do stosowania odpowiednich wyrobów).

Przyjęcie wyrobów i materiałów na budowę powinno być potwierdzone wpisem do dziennika budowy lub protokołem przyjęcia materiałów.

### **2.4. Warunki przechowywania materiałów i wyrobów do robót murowych**

Materiały i wyroby do robót murowych powinny być przechowywane i magazynowane zgodnie z instrukcją producenta oraz wymaganiami odpowiednich dokumentów odniesienia tj. norm bądź aprobat technicznych.

Place składowe do przechowywania elementów murowych powinny być wygradzone, wyrównane i utwardzone z odpowiednimi spadkami na odprowadzenie wód opadowych oraz oczyszczone z zanieczyszczeń.

Pomieszczenie magazynowe do przechowywania materiałów i wyrobów niemrozoodpornych lub opakowanych powinno być kryte, suche oraz zabezpieczone przed zawilgoceniem, opadami atmosferycznymi, przemarznięciem i przed działaniem promieni słonecznych.

Wyroby w miejscu magazynowania należy przechowywać w partiach według rodzajów, typów, odmian, klas i gatunków, zgodnie z wymaganiami norm wyrobów, w sposób uporządkowany, zapewniający łatwość dostępu i przeliczenia. Elementy murowe należy przechowywać:

- a) w jednostkach ładunkowych,
- b) luzem w stosach (słupach) lub przyzmach.

Sposób układania jednostek ładunkowych, stosów lub przyzm powinien być zgodny z wymaganiami normy PN-B 12030.

Wyroby konfekcjonowane powinny być przechowywane w oryginalnych, zamkniętych opakowaniach w temperaturze powyżej +5°C a poniżej +35°C. Wyroby pakowane w worki powinny być układane na paletach lub drewnianej wentylowanej podłodze, w ilości warstw nie większej niż 10, o ile dokument odniesienia lub instrukcja producenta nie stanowią inaczej.

Cement i wapno suchogaszone luzem należy przechowywać w zasobnikach (zbiornikach) do cementu.

Kruszywa i piasek do zapraw można przechowywać na składowiskach otwartych, w warunkach zabezpieczających je przed zanieczyszczeniem, zmieszaniem z innymi asortymentami lub frakcjami kruszywa oraz nadmiernym zawilgoceniem (np. w specjalnie przygotowanych zasiekach).

Jeżeli nie ma możliwości poboru wody na miejscu wykonywania robót, to wodę należy

przechowywać w szczelnych i czystych pojemnikach lub cysternach. Nie wolno przechowywać wody w opakowaniach po środkach chemicznych lub w takich, w których wcześniej przetrzymywano materiały mogące zmienić skład chemiczny wody.



### **3. WYMAGANIA DOTYCZĄCE SPRZĘTU, MASZYN I NARZĘDZI**

#### **3.1. Ogólne wymagania dotyczące sprzętu podano w ST „Wymagania ogólne” Kod CPV 45000000-7, pkt 3**

#### **3.2. Sprzęt i narzędzia do wykonywania robót murarskich**

Do wykonywania robót murarskich należy stosować:

A. Do wyznaczania i sprawdzania kierunku, wymiarów oraz płaszczyzn:

- pion murarski,
- łątę murarską,
- łątę ważoną,
- wąż wodny,
- poziomnicę uniwersalną,
- łątę kierunkową,
- warstwomierz do wytyczenia poziomów poszczególnych warstw i do zaczepiania sznura oraz do wyznaczania kierunku,
- sznur murarski,
- kątownik murarski,
- wykrój.

B. Do przechowywania materiałów budowlanych na stanowisku roboczym:

- kastrę na zaprawę,
- szafel do zaprawy,
- szkopek do wody,
- palety na elementy murowe,
- wiadra.

C. Do obróbki elementów murowych:

- młotek murarski,
- kirkę,
- oskard murarski,
- przecinak murarski,
- puckę murarską,
- drąg murarski,
- specjalistyczne narzędzia do obróbki kamieni naturalnych.

D. Do murowania:

- kielnię murarską,
- czerpak,
- łopatę do zaprawy,
- rusztowania.

## **4. WYMAGANIA DOTYCZĄCE TRANSPORTU**

### **4.1. Ogólne wymagania dotyczące transportu podano w ST „Wymagania ogólne” Kod CPV 45000000-7, pkt 4**

#### **4.2. Transport i składowanie materiałów**

Wyroby i materiały do robót murowych mogą być przewożone jednostkami samochodowymi, kolejowymi, wodnymi i innymi.

Załadunek i wyładunek elementów murowych pakowanych w jednostki ładunkowe należy prowadzić urządzeniami mechanicznymi wyposażonymi w osprzęt widłowy, kleszczowy lub chwytakowy.

Załadunek i wyładunek elementów murowych przechowywanych luzem, wykonywany ręcznie zaleca się prowadzić przy maksymalnym wykorzystaniu sprzętu pomocniczego np. kleszcze, chwytaki, wciągniki, wózki.

Warunki transportu elementów murowych pakowanych w jednostki ładunkowe lub przechowywanych luzem powinny być zgodne z wymaganiami norm przedmiotowych dotyczących tych wyrobów oraz PN-B-12030.

Transport materiałów do robót murowych w opakowaniach też nie wymaga specjalnych urządzeń i środków transportu. W czasie transportu należy zabezpieczyć przewożone materiały w sposób wykluczający ich zawilgocenie i uszkodzenie opakowań. W przypadku dużych ilości materiałów zalecane jest przewożenie ich na paletach i użycie do załadunku oraz rozładunku urządzeń mechanicznych.

Do transportu wyrobów i materiałów w postaci suchych mieszanek, w opakowaniach papierowych zaleca się używać samochodów zamkniętych. Do przewozu wyrobów i materiałów w innych opakowaniach można wykorzystywać samochody pokryte plandekami lub zamknięte.

Cement i wapno suchogaszzone luzem należy przewozić cementowozami. Wapno gaszone w postaci ciasta wapiennego można przewozić w skrzyniach lub pojemnikach stalowych.

Kruszywa można przewozić dowolnymi środkami transportu w warunkach zabezpieczających je przed zanieczyszczeniem, zmieszaniem z innymi asortymentami kruszywa lub jego frakcjami i nadmiernym zawilgoceniem.

## **5. WYMAGANIA DOTYCZĄCE WYKONANIA ROBÓT**

### **5.1. Ogólne zasady wykonania robót podano w ST „Wymagania ogólne” Kod CPV 45000000-7, pkt 5**

#### **5.2. Warunki przystąpienia do robót murowych**

Przed przystąpieniem do murowania ścian należy odebrać roboty ziemne i fundamentowe sprawdzając zgodność ich wykonania z dokumentacją projektową i odpowiednimi szczegółowymi specyfikacjami technicznymi.

Przed przystąpieniem do wznoszenia murów nadziemia należy sprawdzić, zgodnie z pkt. 6.4. niniejszej specyfikacji, wymiary oraz kąty skrzyżowań ścian fundamentowych.

#### **5.3. Ogólne zasady wykonywania robót murowych**

Roboty murowe należy wykonywać zgodnie z dokumentacją projektową, niniejszą specyfikacją techniczną i zasadami sztuki murarskiej.

O ile w dokumentacji projektowej i/lub specyfikacji technicznej oraz dokumentach odniesienia wyrobów murowych nie podano inaczej, to:

- mury należy wykonywać warstwami z zachowaniem prawidłowego wiązania elementów murowych i grubości spoin tak, aby ściana stanowiła jeden element konstrukcyjny,
- elementy murowe powinny być układane na płask, a nie na rąb lub na stojąco,
- spoiny poprzeczne i podłużne w sąsiednich warstwach muru powinny być usytuowane mijankowo,
- mury należy wnosić możliwie równomiernie na całej ich długości,

- elementy murowe powinny być czyste i wolne od kurzu,
- przed wbudowaniem elementy murowe powinny być moczone, jeżeli takie wymaganie zawarto w dokumentach odniesienia lub instrukcji producenta wyrobu,
- stosowanie elementów murowych połówkowych przy murowaniu słupów i filarów, poza liczbą konieczną do uzyskania prawidłowego wiązania, jest niedopuszczalne,
- liczba elementów murowych połówkowych nie powinna przekraczać:
  - w murach konstrukcyjnych zbrojonych – 10%,
  - w murach konstrukcyjnych niezbrojonych – 15%,
  - w ścianach wypełniających, podokiennych i na poddaszu – 50%,
- konstrukcje murowe o grubości mniejszej niż 1 cegła, murowane na zaprawy zwykłe, mogą być wykonywane przy temperaturze powyżej 0°C, a murowane na zaprawy lekkie i klejowe mogą być wykonywane przy minimalnej temperaturze określonej przez producenta zaprawy,
- wykonywanie konstrukcji murowych o grubości 1 cegły i grubszych dopuszcza się przy temperaturze poniżej 0°C pod warunkiem stosowania środków umożliwiających wiązanie i twardnienie zaprawy, przewidzianych w specyfikacji technicznej, lub pod warunkiem dopuszczenia takiej możliwości przez producenta zaprawy,
- w przypadku przerwania robót na okres zimowy lub z innych przyczyn, wierzchnie warstwy murów powinny być zabezpieczone przed szkodliwym działaniem czynników atmosferycznych.

#### 5.4. Organizacja robót murowych

##### 5.4.1. Podstawowe zasady prawidłowej organizacji robót murowych:

- wykonywanie prac przez wykwalifikowanych murarzy,
- praca na murach w pojedynkę lub grupami (zespołami) o liczebności dostosowanej do rodzaju budowy,
- racjonalne urządzenie stanowiska murarskiego z dogodnym umieszczeniem materiałów budowlanych (najbliżej muru wolny pas szerokości 600 mm, dalej materiały, a za materiałami drogi transportowe),
- wznoszenie murów pasami o odpowiedniej wysokości,
- zastosowanie odpowiednich rusztowań (technicznie niezbędnych i ekonomicznie uzasadnionych),
- zaopatrzenie robotników we właściwy sprzęt murarski i ochronny,
- dostarczanie materiałów budowlanych do stanowiska roboczego w sposób wykluczający przestoje,
- zorganizowanie robót systemem ruchu równomiernego (podział budowy na działki).

##### 5.4.2. Kategorie wykonania robót murowych na budowie

**Kategoria A** – roboty murarskie wykonuje należycie wyszkolony zespół pod nadzorem majstra murarskiego, stosuje się zaprawy produkowane fabrycznie, a jeżeli zaprawy są wykonywane na budowie to kontroluje się dozowanie składników i wytrzymałość zaprawy, natomiast jakość robót kontroluje osoba o odpowiednich kwalifikacjach, niezależna od wykonawcy.

**Kategoria B** – warunki określające kategorię A nie są spełnione a nadzór nad jakością robót może kontrolować odpowiednio wykwalifikowana osoba, upoważniona przez wykonawcę.

*Uwaga: Decyzję o kategorii wykonawstwa podejmuje projektant konstrukcji w dokumentacji projektowej.*

#### 5.5. Rodzaje wiązań cegieł w murze:

- pospolite (blokowe lub kowadełkowe),
- krzyżkowe (weneckie),
- polskie (wendyjskie lub gotyckie),
- holenderskie,

- wielorzędowe (amerykańskie).

Wiązanie murów oraz ich styków i narożników powinno być wykonane zgodnie z przykładami podanymi w pkt. 3.1.2. Warunków technicznych wykonania i odbioru robót budowlanych, część A, zeszyt 3 „Konstrukcje murowe”, wydanie ITB – rok 2006 a także w normie archiwalnej PN-68/B-10020.

## **5.6. Sposoby murowania z cegieł, pustaków lub bloczków**

### **5.6.1. Sposoby murowania z uwagi na rodzaj spoin wsporczych:**

- na spoiny zwykłe grubości od 8 do 15 mm,
- na spoiny pasmowe grubości od 8 do 15 mm,
- na spoiny cienkie grubości od 1 do 3 mm.

### **5.6.2. Sposoby murowania z uwagi na rodzaj złącza pionowego**

- zwykle z rozproszaniem zaprawy na powierzchniach bocznych łączonych elementów,
- z wypełnieniem kieszeni zaprawą, polegające na dostawieniu do siebie na odpowiednią odległość elementów o odpowiednim kształcie powierzchni bocznych i zalaniu zaprawą otworów utworzonych na styku wyrobów,
- na pióro i wpust polegające na dostosowaniu do siebie elementów w taki sposób, by pióra jednego elementu weszły we wpusty drugiego elementu.

### **5.6.3. Techniki murowania na spoiny zwykłe:**

- murowanie tradycyjne, na puste lub pełne spoiny,
- murowanie na wycisk,
- murowanie na docisk.

### **5.6.4. Ogólne zasady murowania na cienkie spoiny:**

- elementy murowe pierwszej warstwy nakłada się bardzo dokładnie na mocnej zaprawie cementowej celem wyeliminowania ich nierównomiernego osiadania,
- położenie elementów pierwszej warstwy należy kontrolować za pomocą poziomicy lub niwelatora,
- pierwszą warstwę elementów można dodatkowo przeszlifować, szczególnie w przypadku bloczków z betonu komórkowego,
- w celu umożliwienia równomiernego rozproszania zaprawy do cienkich spoin (klejowej) o pożądanej grubości (1 do 3 mm) układa się ją specjalną, dostosowaną do szerokości muru, kielnią z ząbkowaną krawędzią,
- położenie elementów drugiej i kolejnych warstw można korygować w ciągu pierwszych 7-15 minut od ich ułożenia (czas korekty określa producent zaprawy).

## **5.7. Rodzaje murów z kamienia**

Z uwagi na kształt i rodzaj kamienia rozróżnia się następujące typy murów:

- nieregularne
  - mury dzikie z kamieni narzutowych o nieregularnym kształcie oraz z kamieni łamanych niesortowanych,
  - mury półdzikie z kamieni sortowanych,
  - mury cyklopowe z kamienia łamanego, specjalnie przycinanego w kształcie nieforemnego wieloboku,
- półregularne
  - mury warstwowe z kamieni łupanych warstwowo o dwóch powierzchniach wspornych płaskich i jednocześnie równoległych,
  - mury mozaikowe z kamieni łupanych prostokątnych o różnej wielkości,
  - mury rzędowe z kamieni łupanych prostokątnych dobieranych pod względem wysokości tak, by po ich ułożeniu w rzędzie była zachowana jednakowa wysokość całego rzędu,
- regularne

- mury z ciosów czyli z dużych, regularnych elementów układanych w wiązaniu pospolitym lub polskim,
- mury z bloczków kamiennych, układanych jak mury z cegieł ceramicznych.

## **5.8. Ogólne zasady murowania ścianek działowych**

**5.8.1.** Ścianki działowe o grubości  $\frac{1}{4}$  cegły należy murować na zaprawie cementowej o wytrzymałości nie niższej niż 5 N/mm<sup>2</sup>. Przy rozpiętości przekraczającej 5 m lub wysokości powyżej 2,5 m powinny być zbrojone. Zbrojenie powinno być zakotwione w spoinach nośnych na głębokość nie mniejszą niż 70 mm.

Ścianka powinna być połączona ze ścianami konstrukcyjnymi za pomocą strzępi zazębionych krytych.

**5.8.2.** W budynkach o konstrukcji nośnej żelbetowej lub stalowej ścianki działowe oraz osłonowe są oddylatowane od stropów i pionowych elementów konstrukcyjnych. Połączenie tych ścianek z elementami konstrukcyjnymi wykonuje się więc za pomocą kotew stalowych.

## **5.9. Ogólne zasady wznoszenia ścian szczelinowych i dwuwarstwowych**

**5.9.1.** Warstwa wewnętrzna jest ścianą konstrukcyjną, więc stosuje się do niej wymagania jak dla ścian konstrukcyjnych.

**5.9.2.** Warstwa zewnętrzna powinna mieć grubość nie mniejszą niż 70 mm, o ile w dokumentacji projektowej nie podano inaczej, i być trwale połączona z warstwą wewnętrzną za pomocą kotew.

**5.9.3.** Kotwy powinny być wykonane ze stali nierdzewnej ocynkowanej, galwanizowanej lub mającej inne zabezpieczenie antykorozyjne i rozłożone na równym poziomie.

Dopuszcza się ułożenie kotew z nieznacznym pochyleniem w kierunku warstwy zewnętrznej osłonowej.

**5.9.4.** Liczba kotew nie powinna być mniejsza niż 4 szt./1 m<sup>2</sup> ściany. Wzdłuż wszystkich krawędzi swobodnych warstwy zewnętrznej (wokół otworów, przy narożu budynku, wzdłuż krawędzi przy poziomej przerwie dylatacyjnej) należy ułożyć dodatkowe kotwie w liczbie nie mniejszej niż trzy sztuki na metr krawędzi ściany.

**5.9.5.** Spoiny warstwy zewnętrznej licowej (nieotynkowanej) powinny być dokładnie wypełnione zaprawą lub mur zewnętrzny licowy powinien być wyspoinowany.

**5.9.6.** Zaleca się, aby odległość przerw dylatacyjnych w warstwie zewnętrznej była nie większa niż:

- 8 m – jeżeli wykonana jest z cegły silikatowej lub betonowej,
- 12 m – jeżeli wykonana jest z cegły ceramicznej.

**5.9.7.** Warstwa zewnętrzna osłonowa powinna umożliwiać odprowadzenie wody, która przeniknęła przez nią do muru. W tym celu, zgodnie z normą PN-B-03002, u spodu warstwy zewnętrznej, w miejscu podparcia, zaleca się wykonać fartuch z materiału wodochronnego na podkładzie z zaprawy cementowej, a w warstwie zewnętrznej pozostawić otwory zabezpieczone siatką lub kratką, którymi woda może spływać na zewnątrz.

**5.9.8.** Wykonując otwory okienne i drzwiowe należy stosować zasady podane w „Warunkach technicznych wykonania i odbioru robót budowlanych”, część A, zeszyt 3 „Konstrukcje murowe”, wydanie ITB – 2006 r.:

- obie warstwy murowe w żadnym miejscu nie mogą stykać się ze sobą,
- stolarka może być przymocowana tylko do jednej z warstw murowych,
- dla obu warstw murowych należy wykonać niezależne nadproża,
- stolarka musi być zabezpieczona przed wodą zbierającą się w szczelinie, w tym celu wzdłuż pionowych krawędzi ościeża należy przeprowadzić pionową izolację przeciwwilgociową, oddzielającą warstwy murowe od siebie. Izolacja przeciwwilgociowa powinna być również zainstalowana powyżej i poniżej otworu. Pozioma izolacja położona powyżej okna powinna „ześlizgiwać się” w dół – w kierunku zewnętrznej warstwy, która powinna zostać zaopatrzona w dodatkowe otwory odpowietrzająco-odwadniające, przez które woda ze szczeliny będzie mogła swobodnie wypływać na zewnątrz ściany.

## 5.10. Ogólne zasady wykonywania nadproży

5.10.1. Nadproża mogą być wykonywane na placu budowy lub prefabrykowane. Nadproża prefabrykowane powinny spełniać wymagania normy PN-EN 845-2.

5.10.2. Nadproża murowe zbrojone wykonywane na placu budowy.

A. Nadproża ze zbrojeniem dolnym mogą być stosowane przy otworach o rozpiętości do 1,5 m. Nadproże wykonuje się na sztywnym deskowaniu, na którym rozściela się zaprawę cementową grub. 30-40 mm, a następnie wtapia w nią zbrojenie stalowe. Zbrojenie musi być zakotwione w murze na co najmniej 400 mm. Następnie muruje się cztery lub pięć warstw muru na mocnej zaprawie cementowej. Deskowanie i stemplowanie można rozebrać po upływie dwóch tygodni. Nadproże powinno być sprawdzone wg PN-B-03340.

B. Nadproża płytowe typu Kleina mogą być stosowane do przykrywania otworów o rozpiętości do 2,5 m. Nad otworami o szerokości poniżej 1,5 m zaleca się wykonywanie nadproża o wysokości co najmniej  $\frac{1}{2}$  cegły (cegły ułożone na rąb). W przypadku otworów o szerokości od 1,5 m nadproże powinno mieć wysokość 1 cegły (cegły ułożone na stojąco lub dwie płyty z cegieł ułożonych na rąb). Liczba użytych prętów powinna wynikać z dokumentacji projektowej, w której przeprowadzono obliczenia zgodnie z PN-B-03340.

5.10.3. Nadproża murowe zespolone wykonywane są na placu budowy z gotowych kształtek nadprożowych, zbrojonych prętami stalowymi i łączonych (zespalanych) betonem. Kształtki nadprożowe mogą być ceramiczne, silikatowe, betonowe i z betonu komórkowego.

Nadproża należy wykonywać zgodnie z zaleceniami producenta kształtek.

Nadproża powinny być opierane na zaprawie i wypoziomowane zarówno w kierunku podłużnym jak i poprzecznym. Oparcie końca nadproża powinno być nie mniejsze niż 100 mm. Przy murach wykonanych z elementów zawierających więcej niż 50% pustek powietrznych lub z elementów z autoklawizowanego betonu komórkowego minimalna długość oparcia końca nadproża powinna być wyliczona w dokumentacji projektowej, zgodnie z PN-EN 1996-1-1. W przypadku ścian szczelinowych oparcie powinno sięgać co najmniej na 50 mm poza zakończenie szczeliny wewnętrznej.

Elementy prefabrykowane nadproży murowych powinny spełniać wymagania PN-EN 845-2.

5.10.4. Nadproża żelbetowe wylewane stosuje się w ścianach wewnętrznych oraz jako nadproża warstwy wewnętrznej muru szczelinowego. Nadproża te należy wykonywać zgodnie z zasadami obowiązującymi dla konstrukcji żelbetowych, a więc przestrzegać wymagania zawarte w szczegółowej specyfikacji technicznej dla konstrukcji żelbetowych.

5.10.5. Nadproża prefabrykowane stalowe żelbetowe, sprężone, ceramiczne, silikatowe, z betonu komórkowego, z kamienia naturalnego lub sztucznego oraz z kombinacji tych wyrobów powinny spełniać wymagania PN-EN 845-2. Można je montować bez konieczności stemplowania. Długość oparcia belek powinny być takie jak dla nadproży murowych zespolonych (pkt. 5.10.3.).

## 5.11. Ogólne zasady wykonywania przewodów kominowych

### 5.11.1. Podział przewodów kominowych

- przewody dymowe odprowadzające spaliny z węglowych lub opalanych drewnem trzonów kuchennych, pieców ogrzewczych i kominków,
- przewody spalinowe odprowadzające spaliny z urządzeń gazowych,
- przewody wentylacyjne odprowadzające zużyte powietrze z pomieszczeń ponad dach budynku.

### 5.11.2. Elementy kominowe

Do wznoszenia ścian (murów) z przewodami kominowymi można stosować zwykle cegły ceramiczne i bloczki z betonu zwykłego bez otworów lub pełne oraz specjalne kształtki (pustaki) kominowe ceramiczne, kamionkowe lub betonowe.

### 5.11.3. Przekroje i wymiary kanałów

Kanały mogą mieć przekrój kołowy albo kwadratowy. Minimalny przekrój kanałów dymowych <sup>23</sup> cegieł wynosi  $\frac{1}{2} \times \frac{1}{2}$  cegły, tj. 140 x 140 mm. Minimalna średnica przewodu dymowego

okrągłego wynosi 150 mm. W przypadku specjalnych pustaków wentylacyjnych najmniejszy wymiar przewodu wynosi nie mniej niż 110 mm. Wymiary przewodów kominowych powinny być zgodne z dokumentacją projektową. Odchyłki od wymiarów przewodów, określonych w dokumentacji projektowej, wynikające z niedokładności ich wykonania nie powinny przekraczać +10 i -5 mm.

#### **5.11.4. Rozmieszczenie przewodów w ścianach murowanych**

W celu zapewnienia maksymalnego ciągu przewody powinny być prowadzone w ścianach ogrzewanych wewnętrznych, np. międzymieszkaniowych, a nie w nieogrzewanych ścianach przylegających do klatek schodowych lub w ścianach zewnętrznych. Przewody wentylacyjne i dymowe mogą być łączone we wspólne bloki, co pomaga w ogrzewaniu się przewodów wentylacyjnych, a w konsekwencji poprawia siłę ciągu. Przewody spalinowe powinny być oddzielone od kanałów wentylacyjnych i dymowych szczelnymi ściankami grubości minimum ½ cegły.

#### **5.11.5. Kierunek prowadzenia przewodów**

Przewody należy prowadzić w miarę możliwości pionowo, bez załamań. Ewentualne odchylenia przewodu od pionu nie powinny przekraczać 30°. Powierzchnie wewnętrzne przewodów w miejscach załamań należy zabezpieczyć przed uderzeniem kuli kominarskiej ochroniaczami stalowymi. Długość przewodu biegnącego w kierunku odchylonym od pionu nie powinna przekraczać 2,0 m. Odchylenie przewodu od pionu wynikające z niedokładności wykonania nie powinno być większe niż dla spoinowanych powierzchni muru – tablica 7 w pkt. 5.13.6. niniejszej specyfikacji technicznej.

#### **5.11.6. Zasady prowadzenia przewodów dymowych**

Przewody dymowe należy prowadzić od otworów wycierowych do wylotów komina lub nasady kominowej wg dokumentacji projektowej. Otwory wycierowe usytuowane w piwnicy powinny znajdować się na poziomie od 1,0÷1,2 m od podłogi oraz powinny być zamknięte szczelnie drzwiczkami wykonanymi z materiałów niepalnych.

Dolna krawędź otworu wycierowego przewodów z palenisk usytuowanych w pomieszczeniach, w których znajduje się wlot, powinna znajdować się na wysokości 0,3 m od podłogi. Otwory wycierowe powinny być łatwo dostępne, mieć osadnik na sadze i być zamknięte szczelnie drzwiczkami.

Otwory wycierowe przewodów prowadzonych w dwóch rzędach, usytuowane z jednej strony muru, powinny być umieszczone zgodnie z wymaganiami PN-89/B-10425.

Wyloty przewodów dymowych należy wykonywać wg następujących zasad:

- przy dachach płaskich o kącie nachylenia połaci dachowych nie większym niż 12°, niezależnie od konstrukcji dachu, wyloty przewodów powinny znajdować się co najmniej o 0,6 m wyżej od poziomu kalenicy lub obrzeży budynku przy dachach wgłębionych,
- przy dachach stromych o kącie nachylenia połaci dachowych powyżej 12° i pokryciu:
  - a) łatwo zapalnym, wyloty przewodów powinny znajdować się na wysokości co najmniej o 0,6 m wyżej od poziomu kalenicy,
  - b) niepalnym, niezapalnym i trudno zapalnym, wyloty przewodów powinny się znajdować co najmniej o 0,30 m wyżej od powierzchni dachu oraz w odległości mierzonej w kierunku poziomym od tej powierzchni, co najmniej 1,0 m.

Przy usytuowaniu komina obok elementu budynku stanowiącego przeszkodę (zasłonę), dla prawidłowego działania przewodów, ich wyloty powinny znajdować się ponadto:

- a) ponad płaszczyznę wyprowadzoną pod kątem 12° w dół od poziomu najwyższej przeszkody (zasłony) dla kominów znajdujących się w odległości od 3 do 10 m od tej przeszkody przy dachach stromych,
- b) co najmniej na poziomie górnej krawędzi przeszkody (zasłony) dla kominów usytuowanych w odległości od 1,5 do 3,0 m, od przeszkody,
- c) co najmniej o 0,3 m wyżej od górnej krawędzi przeszkody (zasłony) dla kominów usytuowanych w odległości do 1,5 m od tej przeszkody.

#### **5.11.7. Zasady prowadzenia przewodów spalinowych**

Przewody spalinowe należy prowadzić od otworów rewizyjnych do wylotów komina lub nasady kominowej wg dokumentacji projektowej. Otwory rewizyjne powinny znajdować się na poziomie 0,4 m poniżej wlotu do przewodu. Wyloty przewodów powinny być usytuowane tak jak w

przewodach dymowych (pkt 5.11.6. niniejszej specyfikacji technicznej).

#### **5.11.8. Zasady prowadzenia przewodów wentylacyjnych**

Przewody wentylacyjne należy prowadzić od wlotu do wylotu komina. W kominach powinny być wykonane boczne otwory wylotowe. Dopuszcza się wykonywanie górnych otworów wylotowych, pod warunkiem stosowania nasad blaszanych nad wylotem.

#### **5.11.9. Łączenie przewodów kominowych**

W budynkach niskich, jeżeli jest to możliwe, należy nie łączyć przewodów kominowych czyli prowadzić oddzielne przewody dla każdego pomieszczenia, piecyka, termy czy kominka.

W budynkach wysokich przewody kominowe najwyższej kondygnacji nie mogą być łączone z innymi przewodami.

Ponadto przy łączeniu przewodów kominowych w budynkach wysokich należy przestrzegać następujących zasad:

- przewody wentylacyjne mogą być łączone co drugie piętro,
- w przypadku przewodów dymowych jest możliwe łączenie maksimum trzech pieców zlokalizowanych po tej samej stronie budynku (co druga kondygnacja),
- do jednego przewodu spalinowego można podłączyć najwyżej dwa piecyki gazowe (co druga kondygnacja).

**Całkowicie niedopuszczalne jest podłączanie piecyków dymowych lub spalinowych do przewodów wentylacyjnych.**



#### **5.11.10. Zasady wykonywania murów z przewodami kominowymi**

Zapewnienie maksymalnej szczelności przewodów kominowych wymaga, zgodnie z PN-89/B-10425 i Warunkami technicznymi wykonania i odbioru robót budowlanych, część A, zeszyt 3 „Konstrukcje murowe”, wydanie ITB-2006 r., przestrzegania następujących zasad:

- kształt, wymiary zewnętrzne, położenie kanałów, wlotów, wylotów, załamania, trzonów kominowych, obróbki blacharskie, zakończenia górne powinny być wykonane zgodnie z dokumentacją projektową,
- wmurowywać należy tylko elementy murowe dopuszczone do stosowania w przewodach kominowych i jednocześnie określone w dokumentacji projektowej,
- najniższa klasa cegieł użytych do murowania wynosi 15,
- jeżeli dokumentacja projektowa tego wymaga należy stosować zaprawy żaroodporne lub kwasoodporne,
- elementy murowe należy układać na pełne spoiny,
- spoiny pionowe każdej z warstw powinny być przewiązane,
- w powierzchniach wewnętrznych przewodów powinno być jak najmniej spoin pionowych, jeśli warunki na to pozwalają, to powinny znajdować się tylko w narożnikach przewodów,
- cegły w przegrodach międzykanałowych należy wmurowywać przynajmniej jednym końcem w prostopadle do nich położone ścianki zewnętrzne,
- mury powinny być murowane w wiązaniu pospolitym,
- w przewodach dymowych i spalinowych ścianki powinny mieć grubość nie mniejszą niż ½ cegły,
- w przewodach wentylacyjnych minimalna grubość przegród wynosi ¼ cegły,
- minimalna odległość przewodów kominowych od lica ściany zewnętrznej wynosi nie mniej niż 1 cegłę,
- przewody z pustaków kominowych dymowych muruje się w taki sposób, aby spoiny poziome poszczególnych przewodów były przesunięte względem siebie o ½ wysokości pustaka; przestrzeń pomiędzy pustakami dymowymi należy wypełniać zaprawą cementowo-glinianą lub specjalną zaprawą, jeżeli jest to zapisane w instrukcji stosowania danych pustaków,
- powszechną zasadą powinno być używanie wewnętrznych wkładek kwasoodpornych w przewodach spalinowych,
- warstwy cegieł w przewodach odchylonych od kierunku pionowego powinny być ułożone prostopadle do kierunku przewodu,
- przewody powinny być drożne na całej długości oraz dawać naturalny ciąg powietrza ku górze (ssanie), zapewniający ujście przez przewody spalin lub zużytego powietrza ponad dach,
- w celu zachowania gładkości przewodów z cegieł, powinny być one budowane z pomocą szablonu,
- należy ograniczyć do niezbędnego minimum stosowanie cegieł ułamkowych.
- ścianki kanałów powinny być murowane na tej samej zaprawie co sąsiednie mury,
- nie należy tynkować wnętrza kanałów dymowych lub spalinowych,
- do wykonywania kominów ponad dachem należy używać cegieł licowych, chyba że w dokumentacji projektowej przewidziano inne wykonanie, w przypadku wykorzystania cegieł nielicowych konieczne jest otynkowanie komina,
- w miejscu przebicia komina przez dach należy wykonać obróbkę blacharską zabezpieczającą poddasze przed wodą opadową,
- wierzch komina powinien być nakryty czapą żelbetową z okapnikiem, odizolowaną warstwą papy,
- przerwy dylatacyjne powinny być wykonane zgodnie z zaleceniami normy PN-B-03002.

#### **5.12. Ogólne zasady wykonywania gzymsów i przerw dylatacyjnych**

**5.12.1.** Gzymsy powinny być murowane z cegły na płask lub na rąb, jeżeli nadwieszenie cegły nie przekracza 10 cm.

Przy większym wysięgu gzymsów ich rozwiązanie konstrukcyjne musi wynikać z dokumentacji projektowej.

Gzymsy mogą być również murowane ze specjalnych kształtek ceramicznych.

**5.12.2.** Przerwy dylatacyjne w murach powinny być wykonane zgodnie z PN-B-03002.

### **5.13. Wymagania jakościowe robót murowych**

Zgodnie z Warunkami technicznymi wykonania i odbioru robót budowlanych, część A, zeszyt 3 „Konstrukcje murowe”, wydanie ITB-2006 rok roboty murowe powinny spełniać odpowiednie wymagania jakościowe, takie jak:

#### **5.13.1. Obrys muru**

Dopuszczalne odchyłki od zaprojektowanych wymiarów nie powinny przekraczać:

- w wymiarach poziomych poszczególnych pomieszczeń  $\pm 20$  mm,
- w wysokości kondygnacji  $\pm 20$  mm,
- w wymiarach poziomych i pionowych całego budynku  $\pm 50$  mm.

#### **5.13.2. Grubość muru**

Grubości murów w stanie surowym powinny być określone w dokumentacji projektowej. Dopuszczalne odchyłki wymiarowe nie powinny być większe niż:

- dopuszczalne odchyłki użytych elementów murowych w przypadku murów o grubości  $\frac{1}{4}$ ,  $\frac{1}{2}$  i 1 elementu murowego,
- $\pm 10$  mm, w przypadku murów pełnych o grubości większej niż 1 cegła,
- $\pm 20$  mm, w przypadku murów szczelinowych.

#### **5.13.3. Wymiary otworów (w świetle ościeży)**

W przypadku otworów o wymiarach do 1000 mm dopuszczalne odchyłki wymiarowe wynoszą:

- szerokość + 6 mm, – 3 mm,
- wysokość + 15 mm, – 10 mm.

W otworach o wymiarach powyżej 1000 mm dopuszczalne odchyłki wymiarowe wynoszą:

- szerokość + 10 mm, – 5 mm,
- wysokość + 15 mm, – 10 mm.

#### **5.13.4. Grubość spoin**

Normatywne grubości i dopuszczalne odchyłki grubości spoin zwykłych wynoszą:

- w spoinach poziomych: grubość nominalna 10 mm, odchyłki + 5 mm, – 2 mm,
- w spoinach pionowych: grubość nominalna 10 mm, odchyłki + 5 mm, – 5 mm.

W przypadku słupów konstrukcyjnych o przekroju  $0,3 \text{ m}^2$  lub mniejszym, dopuszczalne odchyłki grubości spoin, zarówno poziomych, jak i pionowych, nie powinny przekraczać 2 mm.

W murach zbrojonych poprzecznie grubość spoiny powinna być większa co najmniej o 4 mm niż grubość zbrojenia, natomiast w murach zbrojonych podłużnie grubość spoiny powinna być co najmniej o 5 mm większa niż grubość zbrojenia. W murach nie przeznaczonych do tynkowania lub spoinowania, spoiny powinny być całkowicie wypełnione zaprawą, aż do lica muru.

W murach przeznaczonych do tynkowania lub spoinowania nie należy wypełniać spoiny poziomej zaprawą na głębokość  $5 \div 10$  mm, licząc od lica muru, a przy powierzchniach muru, przy których jest umieszczone zbrojenie zewnętrzne, na głębokość nie mniejszą niż 10 mm i nie większą niż 20 mm.

#### **5.13.5. Zbrojenie**

Dopuszczalne odchyłki długości prętów nie powinny być większe niż:

- $\pm 10$  mm dla poszczególnych odcinków pręta (np. w miejscu odgięcia lub dla haków),
- $\pm 20$  mm dla całego pręta.

Dopuszczalne odchyłki w rozstawie prętów nie powinny przekraczać  $\pm 15$  mm, natomiast grubości otulenia prętów powinny być zgodne z wymaganiami pkt. 6.2. w normie PN-B-03340. 27

#### **5.13.6. Prawidłowość wykonania powierzchni i krawędzi muru**

Dopuszczalne odchyłki wykonania powierzchni i krawędzi zestawiono w tablicy 7.

**Tablica 7. Dopuszczalne odchyłki wykonania powierzchni i krawędzi muru**

Rodzaj usterki	Dopuszczalne odchyłki	
	powierzchnie spoinowane	inne powierzchnie
1	2	3
Zwichrowania i skrzywienia powierzchni	nie więcej niż 3 mm/m i ogółem nie więcej niż 10 mm na całej powierzchni ściany pomieszczenia	nie więcej niż 6 mm/m i ogółem nie więcej niż 20 mm na całej powierzchni ściany pomieszczenia
Odchylenie krawędzi od linii prostej	nie więcej niż 2 mm/m i nie więcej niż jedno na długości 2 m	nie więcej niż 4 mm/m i nie więcej niż dwa na długości 2 m
Odchylenie powierzchni i krawędzi muru od kierunku pionowego	nie więcej niż 3 mm/m i ogólnie nie więcej niż 6 mm na wysokości kondygnacji oraz 20 mm na całej wysokości budynku	nie więcej niż 6 mm/m i ogólnie nie więcej niż 10 mm na wysokości kondygnacji oraz 30 mm na całej wysokości budynku
Odchylenie od kierunku poziomego górnych powierzchni każdej warstwy cegieł	nie więcej niż 1 mm/m i ogółem nie więcej niż 15 mm na całej długości budynku	nie więcej niż 2 mm/m i ogółem nie więcej niż 30 mm na całej długości budynku
Odchylenie od kierunku poziomego górnej powierzchni ostatniej warstwy pod stropem	nie więcej niż 1 mm/m i ogółem nie więcej niż 10 mm na całej długości budynku	nie więcej niż 2 mm/m i ogółem nie więcej niż 20 mm na całej długości budynku
Odchylenie przecinających się płaszczyzn od kąta przewidzianego w projekcie	nie więcej niż 3 mm	nie więcej niż 6 mm

## 6. KONTROLA JAKOŚCI ROBÓT

### 6.1. Ogólne zasady kontroli jakości robót podano w ST „Wymagania ogólne” Kod CPV 45000000-7, pkt. 6

### 6.2. Badania przed przystąpieniem do robót murowych

Przed przystąpieniem do robót murowych należy odebrać roboty ziemne i fundamentowe oraz przeprowadzić badania wyrobów i materiałów, które będą wykorzystywane do wykonywania robót.

#### 6.2.1. Odbiór robót poprzedzających wykonanie robót murowych

Roboty ziemne i fundamentowe należy odebrać zgodnie z wymaganiami odpowiednich szczegółowych specyfikacji technicznych.

Przed przystąpieniem do wznoszenia murów nadziemnych należy sprawdzić zgodnie z pkt. 6.4. niniejszej specyfikacji wymiary oraz kąty skrzyżowań ścian fundamentowych murowanych. Jeżeli ściany fundamentowe są żelbetowe, to sprawdzenia należy dokonać zgodnie z odpowiednią szczegółową specyfikacją techniczną.

#### 6.2.2. Badania materiałów

Badania należy przeprowadzić pośrednio na podstawie przedłożonych:

- deklaracji zgodności lub certyfikatów,
- zapisów dziennika budowy, protokołów przyjęcia materiałów na budowę,
- deklaracji producentów użytych wyrobów.

Konieczne jest sprawdzenie czy deklarowane lub zbadane przez producenta parametry techniczne odpowiadają wymaganiom postawionym w dokumentacji projektowej i niniejszej

specyfikacji technicznej.

Materiały, których jakość budzi wątpliwości mogą być zbadane na wniosek zamawiającego przez niezależne laboratorium, zgodnie z wymaganiami odpowiednich norm.

### 6.3. Badania w czasie robót

Badania w czasie robót polegają na sprawdzeniu zgodności wykonywanych robót murowych z dokumentacją projektową, wymaganiami niniejszej specyfikacji i instrukcjami producentów. Badania te w szczególności powinny dotyczyć sprawdzenia zbrojenia oraz wewnętrznych części muru ulegających zakryciu, a także kontroli jakości zapraw wykonywanych na budowie. Ponadto po wykonaniu stanu surowego budynku i stanu wykończeniowego, ale przed podłączeniem urządzeń gazowych, trzonów kuchennych, pieców, kominków należy sprawdzić przewody kominowe.

**6.3.1.** Sprawdzenie zbrojenia powinno obejmować kontrolę:

- średnic zbrojenia z dokładnością do 0,5 mm,
- długości całkowitej i poszczególnych odcinków zbrojenia z dokładnością do 10 mm,
- rozstawienia i właściwego powiązania prętów z dokładnością do 1 mm,
- otulenia zbrojenia z dokładnością do 1 mm,

**6.3.2.** Sprawdzenie wewnętrznych części muru ulegających zakryciu powinno w szczególności dotyczyć prawidłowości wiązania elementów w murze, grubości i wypełnienia spoin, liczby użytych wyrobów ułamkowych. Badania te należy przeprowadzać zgodnie z wymaganiami określonymi w pkt. 6.4. niniejszej specyfikacji technicznej.

**6.3.3.** Kontrola jakości zapraw wykonywanych na budowie powinna obejmować badania wskazane w pkt. 2.2. niniejszej specyfikacji technicznej.

**6.3.4.** Badania przewodów kominowych po wykonaniu stanu surowego budynku:

- a) **sprawdzenie drożności przewodów** należy przeprowadzać za pomocą kominiarskiej kuli umocowanej na sznurze, spuszczonej do wylotu przewodu oraz obserwacji jej przebiegu we wlotach, otworach rewizyjnych, kontrolnych i wycierowych,
- b) **sprawdzenie prawidłowości prowadzenia** przewodów przeprowadza się równocześnie ze sprawdzeniem drożności oraz przez porównanie prowadzenia przewodów z dokumentacją projektową i wymaganiami pkt. 5.11. niniejszej specyfikacji technicznej,
- c) **sprawdzenie kierunku przewodów** przeprowadza się przez obserwację i pomiar zewnętrznych powierzchni muru z przewodami (kierunek przewodu murowanego z cegieł lub bloczków widoczny z ich układu) i porównanie z dokumentacją projektową,
- d) **sprawdzenie wielkości przekroju przewodów** przeprowadza się za pomocą taśmy stalowej przez pomierzenie przewodu w otworach kontrolnych z dokładnością do 5 mm i porównanie z dokumentacją projektową,
- e) **sprawdzenie grubości przegród** przeprowadza się za pomocą dwóch listew włożonych do sąsiednich otworów kontrolnych i pomierzenie ich odległości taśmą stalową z dokładnością do 5 mm,
- f) **sprawdzenie wiązania cegieł lub bloczków** przeprowadza się wzrokowo przez obserwację lica muru z przewodami oraz obserwację wnętrza przewodu przez otwory kontrolne,
- g) **sprawdzenie kształtu i wymiarów zewnętrznych murów z przewodami** przeprowadza się zgodnie z pkt. 6.4. niniejszej specyfikacji technicznej,
- h) **sprawdzenie wypełnienia spoin oraz stanu powierzchni przewodów** przeprowadza się wzrokowo przez obserwację lica muru i powierzchni wewnętrznej przewodów przez otwory kontrolne za pomocą lustra i latarki elektrycznej.

**6.3.5.** Badania przewodów kominowych po wykonaniu stanu wykończeniowego, przed podłączeniem trzonów kuchennych, pieców, kominów i urządzeń gazowych:

- a) **sprawdzenie szczelności przewodów** przeprowadza się za pomocą łuczywa lub świecy dymnej przez wsunięcie do wlotu sprawdzanego przewodu, a po ukazaniu się dymu w wylocie – przez zamknięcie wylotu i obserwację sąsiednich wylotów oraz wlotów w innych pomieszczeniach. W przypadku stwierdzenia wydobywania się dymu w obserwowanym wylocie lub wlocie należy w przewód ten wpuścić obciążony na

końcu biały sznur lub taśmę i powtórzyć próbę kopcenia, a następnie wydobyć sznur i w miejscu wskazanym przez okopcony odcinek sznura przeprowadzić uszczelnienie przewodu,

- b) **sprawdzenie wyposażenia otworów wycierowych i rewizyjnych** przeprowadza się przez dokładne ich obejrzenie, próbę zamknięcia i otwarcia drzwiczek oraz próbę obruszania ich ręką,
- c) **sprawdzenie wlotów do przewodów** przeprowadza się przez dokładne ich obejrzenie, pomiary i porównanie z dokumentacją,
- d) **sprawdzenie wylotów przewodów** przeprowadza się analogicznie jak sprawdzenie wlotów,
- e) **sprawdzenie prawidłowości ciągu** przed podłączeniem urządzeń przeprowadza się za pomocą łuczywa lub palnika przez przystawienie go w odległości ok. 10 cm do wlotu przewodu i stwierdzenie wyraźnego odchylenia się płomienia w kierunku wlotu. Sprawdzenie prawidłowości ciągu po podłączeniu urządzeń przeprowadza się przez próbne palenie i stwierdzenie prawidłowego spalania się materiału opałowego,
- f) **pozostałe badania** – w miarę potrzeby wykonanie badań podanych w pkt. 6.3.4. niniejszej specyfikacji technicznej.

**6.3.6.** Wyniki przeprowadzonych badań powinny być porównane z wymaganiami podanymi w pkt. 2.2. oraz 5. niniejszej specyfikacji technicznej i opisane w dzienniku budowy a także protokole podpisanym przez przedstawicieli inwestora (zamawiającego) oraz wykonawcy.

#### **6.4. Badania w czasie odbioru robót**

Badania w czasie odbioru robót przeprowadza się celem oceny czy spełnione zostały wszystkie wymagania dotyczące wykonania robót murowych, w szczególności w zakresie:

- zgodności z dokumentacją projektową, specyfikacją techniczną wraz z wprowadzonymi zmianami naniesionymi w dokumentacji powykonawczej,
- jakości zastosowanych materiałów i wyrobów,
- prawidłowości oceny robót poprzedzających roboty murowe,
- jakości wykonania robót murowych.

Przy badaniach w czasie odbioru robót należy wykorzystać wyniki badań dokonanych przed przystąpieniem do robót i w trakcie ich wykonania oraz zapisy w dzienniku budowy dotyczące wykonanych robót.

Badania sprawdzające jakość wykonania robót murowych, według pkt. 4. Warunków technicznych wykonania i odbioru robót budowlanych, część A, zeszyt 3 „Konstrukcje murowe”, wydanie ITB-2006 r. oraz normy archiwalnej PN-68/B-10020:

- a) **sprawdzenie zgodności z dokumentacją** – powinno być przeprowadzone przez porównanie wykonanych konstrukcji z dokumentacją projektową, specyfikacją techniczną oraz ze zmianami naniesionymi w dokumentacji powykonawczej; sprawdzenia zgodności dokonuje się na podstawie oględzin zewnętrznych i pomiarów; pomiar długości i wysokości konstrukcji przeprowadza się z dokładnością do 10 mm; pomiar grubości murów i ościeży wykonuje się z dokładnością do 1 mm; za wynik należy przyjmować średnią arytmetyczną z pomiarów w trzech różnych miejscach,
- b) **sprawdzenie prawidłowości wiązania elementów w murze, stykach i narożnikach** – należy przeprowadzać przez oględziny w trakcie robót na zgodność z wymaganiami podanymi w pkt. 5. niniejszej specyfikacji,
- c) **sprawdzenie grubości spoin i ich wypełnienia** – należy przeprowadzać przez oględziny zewnętrzne i pomiar; pomiar dowolnie wybranego odcinka muru z dokładnością do 1 mm należy zawsze wykonać w przypadku murów licowych, natomiast w przypadku murów nielicowych – gdy na podstawie oględzin uznano, że grubość spoiny może być przekroczona; średnią grubość spoin poziomych należy obliczać przez odjęcie przeciętnej grubości elementu murowego od ilorazu wysokości zmierzonego odcinka muru (o wysokości co najmniej 1 m) i liczby warstw murowych; średnią grubość spoiny poziomej należy określać identycznie, mierząc poziomy odcinek muru; w przypadku rażących różnic grubości poszczególnych spoin, sprawdzanie ich należy przeprowadzać oddzielnie<sup>30</sup>, z dokładnością do 1 mm, na ściśle określonych odcinkach muru,

- d) **sprawdzenie zbrojenia w czasie odbioru końcowego** – należy przeprowadzać pośrednio na podstawie protokołów odbioru robót spisywanych w trakcie wykonywania robót (pkt 6.3. niniejszej specyfikacji) i zapisów w dzienniku budowy; protokoły i zapisy powinny dotyczyć:
- sprawdzenia średnic zbrojenia, które powinno być wykonane suwmiarką z dokładnością do 0,5 mm,
  - sprawdzenia długości zbrojenia (całkowitej i poszczególnych odcinków), które powinno być wykonane taśmą stalową z dokładnością do 10 mm,
  - sprawdzenia rozstawienia i właściwego powiązania prętów oraz grubości ich otulenia, które powinno być wykonane z dokładnością do 1 mm,
- e) **sprawdzenie odchylenia powierzchni od płaszczyzny oraz prostoliniowości krawędzi muru** – należy przeprowadzać przez przykładanie w dwóch prostopadłych do siebie kierunkach, w dowolnym miejscu powierzchni muru, oraz do krawędzi muru, łątą kontrolnej długości 2 m, a następnie przez pomiar z dokładnością do 1 mm wielkości prześwitu między łątą a powierzchnią lub krawędzią muru,
- f) **sprawdzenie pionowości powierzchni i krawędzi muru** – należy przeprowadzać z dokładnością do 1 mm; badanie można wykonać pionem murarskim i przymiarem z podziałką milimetrową,
- g) **sprawdzenie poziomości warstw murowych** – należy przeprowadzać przyrządami stosowanymi do takich pomiarów np. poziomnicą murarską i łątą kontrolną lub poziomnicą węzową, a przy budynkach o długości ponad 50 m niwelatorem,
- h) **sprawdzenie kątów pomiędzy przecinającymi się płaszczyznami dwóch sąsiednich murów** – należy przeprowadzać mierząc z dokładnością do 1 mm odchylenie (prześwit) przecinających się płaszczyzn od kąta przewidzianego w projekcie; odchylenie (prześwit) mierzy się w odległości 1 m od wierzchołka sprawdzanego kąta; badanie można przeprowadzać stalowym kątownikiem murarskim, łątą kontrolną i przymiarem z podziałką milimetrową, zmierzony prześwit nie powinien przekraczać wartości podanych w tablicy 7 niniejszej specyfikacji,
- i) **sprawdzenie prawidłowości wykonania ścianek działowych, nadproży, gzymsów, przerw dylatacyjnych** – należy przeprowadzać przez oględziny zewnętrzne i pomiar na zgodność z dokumentacją projektową i niniejszą specyfikacją techniczną,
- j) **sprawdzenie liczby użytych wyrobów ułamkowych** – należy przeprowadzać w trakcie robót przez oględziny i stwierdzenie zgodności z wymaganiami podanymi w pkt. 5.3. niniejszej specyfikacji technicznej,
- k) **sprawdzenie przewodów kominowych** – poprzez sprawdzenie wlotów i wylotów przewodów i prawidłowości ciągu po podłączeniu urządzeń gazowych, trzonów kuchennych, pieców ogrzewczych oraz kominków, a także w miarę potrzeby wykonanie pozostałych badań wymienionych w pkt. 6.3.5. niniejszej specyfikacji technicznej.

Wyniki badań powinny być porównane z wymaganiami podanymi w pkt. 5. niniejszej specyfikacji technicznej i opisane w dzienniku budowy, protokole podpisanym przez przedstawicieli inwestora (zamawiającego) oraz wykonawcy.

## **7. WYMAGANIA DOTYCZĄCE PRZEDMIARU I OBMIARU ROBÓT**

**7.1. Ogólne zasady przedmiaru i obmiaru podano w ST „Wymagania ogólne” Kod CPV 45000000-7, pkt 7**

### **7.2. Szczegółowe zasady obmiaru robót murowych**

**7.2.1.** Ilości poszczególnych konstrukcji murowych oblicza się wg wymiarów podanych w dokumentacji projektowej dla konstrukcji nieotylnkowanych.

**7.2.2.** Grubości konstrukcji murowych z cegieł ustala się wg znormalizowanych wymiarów cegły 6,5 x 12 x 25 cm, zgodnie z tablicą 8.

### **Tablica 8. Grubości konstrukcji murowych z cegieł**

Grubości ścian w ceglach	¼	½	1	1½	2	2½	3	3½	4
Grubości ścian w cm	6,5	12	25	38	51	64	77	90	103

### 7.2.3. Fundamenty oblicza się w metrach sześciennych ich objętości

Jako wysokość fundamentu należy przyjmować wysokość od spodu fundamentu do poziomu pierwszej izolacji ściany.

### 7.2.4. Ściany oblicza się:

#### Wariant I

- w metrach kwadratowych ich powierzchni

#### Wariant II

- w metrach sześciennych ich objętości.

### 7.2.5. Ścianki działowe oblicza się w metrach kwadratowych ich powierzchni.

7.2.6. Wysokości ścian murowanych na fundamentach należy przyjmować od wierzchu fundamentu do wierzchu pierwszego stropu (nad podziemiem lub przyziemiem), a dla ścian wyższych kondygnacji od wierzchu stropu do wierzchu następnego stropu.

Wysokości innych ścian np. ścian podparapetowych, ścian kolankowych i poddaszy, attyk należy ustalać na podstawie dokumentacji projektowej.

Wysokość ścianki działowej należy przyjmować jako wysokość od wierzchu fundamentu lub stropu, na którym ustawiona jest ścianka do spodu następnego stropu.

### 7.2.7. Słupy, filarki i pilastry oblicza się w metrach ich wysokości.

Gzymsy oblicza się w metrach ich długości mierzonej po najdłuższej krawędzi.

### 7.2.8. Od powierzchni (*wariant I*) / objętości ścian (*wariant II*) należy odejmować:

- powierzchnie (*wariant I*) / objętości (*wariant II*) konstrukcji betonowych lub żelbetowych (z wyjątkiem prefabrykowanych nadproży żelbetowych), jeśli wypełniają one więcej niż połowę grubości ściany lub ich objętość przekracza 0,01 m<sup>3</sup>,
- powierzchnie (*wariant I*) / objętości (*wariant II*) kanałów spalinowych, dymowych lub wentylacyjnych murowanych z pustaków i ewentualnie obmurowanych ceglami lub płytkami,

#### Wariant I

- powierzchnie projektowanych otworów okiennych, drzwiowych i innych większych od 0,5 m<sup>2</sup>,

#### Wariant II

- objętości otworów i wnęk większych od 0,05 m<sup>3</sup>.

Z powierzchni (*wariant I*) / objętości (*wariant II*) ścian nie potrąca się:

- wszelkich bruzd instalacyjnych, niezależnie od ich wymiarów,
- oparcie płyt, sklepień i belek stropowych,
- części konstrukcji stalowych i drewnianych,
- nadproży z cegieł lub prefabrykowanych,
- wnęk na liczniki gazowe i elektryczne, niezależnie od ich wymiarów,
- przewodów kominowych w ścianach wznoszonych łącznie z przewodami.

Przy potrącaniu otworów i wnęk z powierzchni (*wariant I*) / objętości (*wariant II*) muru uwzględnia się wymiary:

- dla otworów bez ościeżnic: w świetle muru,
- dla otworów, w których ościeżnice są obmurowywane równocześnie ze wznoszeniem muru: w świetle ościeżnic,
- dla otworów cyrklastycznych według wymiarów wpisanych w nie trójkątów równoramiennych.

Od powierzchni ścianek działowych należy odejmować powierzchnie otworów, liczone według projektowanych wymiarów w świetle ościeżnic, a w przypadku ich braku w świetle muru.

**7.2.9.** Potrącane otwory w ścianach murowanych, dla których ustala się odrębne ceny wykonania ościeży, oblicza się w sztukach.

**7.2.10.** Kominy wolnostojące oblicza się w metrach sześciennych ich objętości według projektowanych wymiarów zewnętrznych komina. Wysokość komina przyjmuje się od poziomu, od którego występuje on jako wolno stojący, do wierzchu komina. Wysokość głowic kominowych nad dachem przyjmuje się od strony niższej połaci.

Od objętości komina nie odlicza się objętości przewodów. Kanały spalinowe, wentylacyjne i dymowe z pustaków oblicza się w metrach długości pojedynczego przewodu według wymiarów podanych w projekcie. Ewentualne obmurowanie kanałów oraz szpałdowanie konstrukcji oblicza się w metrach kwadratowych obmurowanej (szpałdowanej) powierzchni.

**7.2.11.** Sklepienia płaskie oblicza się w metrach kwadratowych powierzchni ich rzutu na płaszczyznę poziomą.

Powierzchnię rzutu oblicza się w świetle murów lub podciągów, na których opiera się sklepienie. Z powierzchni rzutu odejmuje się powierzchnię otworów według ich projektowanych wymiarów w świetle.

*Uwagi:*

*1. Przygotowując treść specyfikacji technicznej dla konkretnej budowy (dokumentacji) należy w pkt. 7.2.4. i 7.2.8. wybrać rozwiązanie wg jednego z proponowanych wariantów (treści wariantu nie wybranego należy usunąć).*

*2. W specyfikacji technicznej szczegółowej dla robót murarskich, opracowanej dla konkretnego przedmiotu zamówienia, można ustalić (przyjąć) inne zasady przedmiaru i obmiaru przedmiotowych robót. Mogą to być np. zasady określone w założeniach szczegółowych do rozdz. 02 KNR 2-02, do rozdz. 03 KNNR nr 2 bądź do innego katalogu nakładów rzeczowych, w którym ujęte są roboty murowe. W takim przypadku treść specyfikacji technicznej w pkt. 7.2. należy zmienić zgodnie z treścią podaną w założeniach szczegółowych, do rozdziału obejmującego roboty murowe, w przyjętym katalogu.*

## **8. SPOSÓB ODBIORU ROBÓT**

**8.1. Ogólne zasady odbioru robót podano w ST „Wymagania ogólne” Kod CPV 45000000-7, pkt 8**

### **8.2. Odbiór robót zanikających i ulegających zakryciu**

Przy robotach murowych istotnymi elementami ulegającymi zakryciu są zbrojenia i wewnętrzne części murów wielorzędowych, szczelinowych oraz warstwowych.

Odbiór zbrojenia i innych elementów ulegających zakryciu musi być dokonany w czasie robót murowych.

W trakcie odbioru należy przeprowadzić badania wymienione w pkt. 6.3., a wyniki badań porównać z wymaganiami określonymi w pkt. 5. niniejszej specyfikacji.

Jeżeli wszystkie pomiary i badania dały wynik pozytywny można uznać elementy ulegające zakryciu za wykonane prawidłowo, tj. zgodnie z dokumentacją projektową oraz specyfikacją techniczną i zezwolić na przystąpienie do następnych faz robót murowych.

Jeżeli chociaż jeden wynik badania jest negatywny zbrojenie i inne elementy robót ulegające zakryciu nie powinny być odebrane. W takim przypadku należy ustalić zakres prac i rodzaje materiałów koniecznych do usunięcia nieprawidłowości. Po wykonaniu ustalonego zakresu prac należy ponownie przeprowadzić badania.

Wszystkie ustalenia związane z dokonaniem odbiorem materiałów oraz robót ulegających zakryciu należy zapisać w dzienniku budowy lub protokole podpisanym przez przedstawicieli inwestora (inspektor nadzoru) i wykonawcy (kierownik budowy).

### **8.3. Odbiór częściowy**

Odbiór częściowy polega na ocenie ilości i jakości wykonanej części robót. Odbioru częściowego robót dokonuje się dla zakresu określonego w dokumentach umownych, według zasad jak przy odbiorze ostatecznym robót.

Celem odbioru częściowego jest wczesne wykrycie ewentualnych usterek w realizowanych



robotach i ich usunięcie przed odbiorem końcowym.

Odbiór częściowy robót jest dokonywany przez inspektora nadzoru w obecności kierownika budowy.

Protokół odbioru częściowego jest podstawą do dokonania częściowego rozliczenia robót (*jeżeli umowa taką formę przewiduje*).

#### **8.4. Odbiór ostateczny (końcowy)**

Odbiór końcowy stanowi ostateczną ocenę rzeczywistego wykonania robót w odniesieniu do ich zakresu (ilości), jakości i zgodności z dokumentacją projektową.

Odbiór ostateczny przeprowadza komisja powołana przez zamawiającego, na podstawie przedłożonych dokumentów, wyników badań oraz dokonanej oceny wizualnej.

Zasady i terminy powoływania komisji oraz czas jej działania powinna określać umowa.

Wykonawca robót obowiązany jest przedłożyć komisji następujące dokumenty:

- dokumentację projektową z naniesionymi zmianami dokonanymi w toku wykonywania robót,
- szczegółowe specyfikacje techniczne ze zmianami wprowadzonymi w trakcie wykonywania robót,
- dziennik budowy i książki obmiarów z zapisami dokonywanymi w toku prowadzonych robót,
- dokumenty świadczące o dopuszczeniu do obrotu i powszechnego zastosowania użytych materiałów i wyrobów budowlanych,
- protokoły odbioru robót ulegających zakryciu,
- protokoły odbiorów częściowych,
- instrukcje producentów dotyczące zastosowanych materiałów,
- wyniki badań laboratoryjnych, badań kominiarskich i ekspertyz.

W toku odbioru komisja obowiązana jest zapoznać się przedłożonymi dokumentami, przeprowadzić badania zgodnie z wytycznymi podanymi w pkt. 6.4 niniejszej ST, porównać je z wymaganiami podanymi w dokumentacji projektowej i pkt. 5. niniejszej specyfikacji technicznej oraz dokonać oceny wizualnej.

Roboty murowe powinny być odebrane, jeżeli wszystkie wyniki badań są pozytywne, a dostarczone przez wykonawcę dokumenty są kompletne i prawidłowe pod względem merytorycznym.

Jeżeli chociażby jeden wynik badań był negatywny roboty murowe nie powinny być przyjęte. W takim przypadku należy przyjąć jedno z następujących rozwiązań:

- jeżeli to możliwe należy ustalić zakres prac korygujących, usunąć niezgodności robót z wymaganiami określonymi w dokumentacji projektowej i pkt. 5 niniejszej specyfikacji technicznej oraz przedstawić roboty murowe ponownie do odbioru,
- jeżeli odchylenia od wymagań nie zagrażają bezpieczeństwu konstrukcji i użytkownika oraz trwałości elementów murowych zamawiający może wyrazić zgodę na dokonanie odbioru końcowego z jednoczesnym obniżeniem wartości wynagrodzenia w stosunku do ustaleń umownych,
- w przypadku, gdy nie są możliwe podane wyżej rozwiązania wykonawca zobowiązany jest do usunięcia wadliwie wykonanych robót murowych, wykonania ich ponownie i powtórnego zgłoszenia do odbioru.

W przypadku niekompletności dokumentów odbiór może być dokonany po ich uzupełnieniu.

Z czynności odbioru sporządza się protokół podpisany przez przedstawicieli zamawiającego i wykonawcy. Protokół powinien zawierać:

- ustalenia podjęte w trakcie prac komisji,
- ocenę wyników badań,
- wykaz wad i usterek ze wskazaniem sposobu ich usunięcia,
- stwierdzenie zgodności lub niezgodności wykonania robót murowych z zamówieniem.

Protokół odbioru końcowego jest podstawą do dokonania rozliczenia końcowego pomiędzy zamawiającym a wykonawcą.

### **8.5. Odbiór po upływie okresu rękojmi i gwarancji**

Celem odbioru po okresie rękojmi i gwarancji jest ocena stanu konstrukcji murowych po użytkowaniu w tym okresie oraz ocena wykonywanych w tym okresie ewentualnych robót poprawkowych, związanych z usuwaniem zgłoszonych wad.

Odbiór po upływie okresu rękojmi i gwarancji jest dokonywany na podstawie oceny wizualnej konstrukcji murowych, z uwzględnieniem zasad opisanych w pkt. 8.4. „Odbiór ostateczny (końcowy)”.

Pozytywny wynik odbioru pogwarancyjnego jest podstawą do zwrotu kaucji gwarancyjnej, negatywny do dokonania potrąceń wynikających z obniżonej jakości robót.

Przed upływem okresu gwarancyjnego zamawiający powinien zgłosić wykonawcy wszystkie zauważone wady w wykonanych konstrukcji murowych.

## 9. PODSTAWA ROZLICZENIA ROBÓT PODSTAWOWYCH, TYMCZASOWYCH I PRAC TOWARZYSZĄCYCH

### 9.1. Ogólne ustalenia dotyczące podstawy rozliczenia robót podano w ST „Wymagania ogólne” Kod CPV 45000000-7, pkt 9

### 9.2. Zasady rozliczenia i płatności

Rozliczenie robót murowych może być dokonane jednorazowo po wykonaniu pełnego zakresu robót i ich końcowym odbiorze lub etapami określonymi w umowie, po dokonaniu odbiorów częściowych robót.

Ostateczne rozliczenie umowy pomiędzy zamawiającym a wykonawcą następuje po dokonaniu odbioru pogwarancyjnego.

### 9.3. Podstawy rozliczenia wykonanego i odebranego zakresu robót murowych

**Podstawy rozliczenia robót murowych stanowią określone w dokumentach umownych (kosztorysie ofertowym) ceny jednostkowe i ilości robót zaakceptowane przez zamawiającego.**

Ceny jednostkowe wykonania robót murowych uwzględniają:

- przygotowanie stanowiska roboczego,
- dostarczenie do stanowiska roboczego materiałów, narzędzi i sprzętu,
- obsługę sprzętu,
- ustawienie i przestawienie drabin oraz lekkich rusztowań przestawnych umożliwiających wykonanie ścian, słupów, kominów i ścian nie wyższych niż 4,5 m,
- zabezpieczenie robót wykonanych przed rozpoczęciem wznoszenia konstrukcji murowych przed zanieczyszczeniem i uszkodzeniem w trakcie wykonywania robót murowych,
- przygotowanie zapraw murarskich wykonywanych na miejscu budowy,
- ocenę prawidłowości wykonania robót poprzedzających wykonanie konstrukcji murowych,
- wymurowanie konstrukcji murowych,
- wykonanie naroży i styków ścian, bruzd, gniazd oporowych oraz szczelin dylatacyjnych,
- obmurowanie końców belek,
- wykonanie, sprawdzenie i odgruzowanie przewodów w trakcie robót,
- zamurowanie otworów kontrolnych,
- robocizna związana z obsadzeniem drzwiczek kontrolnych, wsporników, itp.,
- zamurowanie otworów komunikacyjnych,
- zamurowanie bruzd i przebieg po wykonaniu robót instalacyjnych,
- usunięcie wad i usterek oraz naprawienie uszkodzeń powstałych w czasie murowania,
- oczyszczenie miejsca pracy z materiałów zabezpieczających roboty wykonane przed rozpoczęciem wznoszenia konstrukcji murowych,
- usunięcie gruzu i innych pozostałości, resztek i odpadów materiałów w sposób podany w szczegółowej specyfikacji technicznej (*opisać sposób usunięcia pozostałości i odpadów*),
- likwidację stanowiska roboczego,
- koszty pośrednie, zysk kalkulacyjny i ryzyko.

Ceny jednostkowe robót **nie obejmują** kosztów montażu, demontażu i pracy rusztowań do wykonania konstrukcji murowych o wysokości powyżej 4,5 m a także pomostów i barier zabezpieczających. Koszty tych rusztowań, pomostów i barier będą rozliczane w oddzielnych pozycjach kosztorysu.

Ceny jednostkowe nie obejmują podatku VAT.

## 10. DOKUMENTY ODNIESIENIA

### 10.1. Normy

1. PN-EN 197-1:2002

Cement – Część 1: Skład, wymagania i kryteria zgodności dotyczące cementów powszechnego użytku.

2. PN-EN 197-1:2002/A1:2005

jw.

3. PN-EN 413-1:2005

Cement murarski – Część 1: Skład, wymagania i kryteria zgodności.

4. PN-EN 459-1:2003

Wapno budowlane – Część 1: Definicje, wymagania i kryteria zgodności.

5. PN-EN 771-1:2006

Wymagania dotyczące elementów murowych – Część 1: Elementy murowe ceramiczne.

6. PN-EN 771-2:2006

Wymagania dotyczące elementów murowych – Część 2: Elementy murowe silikatowe.

7. PN-EN 771-3:2005

Wymagania dotyczące elementów murowych – Część 3: Elementy murowe z betonu kruszywowego (z kruszywami zwykłymi i lekkimi).

8. PN-EN 771-3:2005/A1:2006

jw.

9. PN-EN 771-4:2004

Wymagania dotyczące elementów murowych – Część 4: Elementy murowe z autoklawizowanego betonu komórkowego.

10. PN-EN 771-4:2004/A1:2006

jw.

11. PN-EN 771-5:2005

Wymagania dotyczące elementów murowych – Część 5: Elementy murowe z kamienia sztucznego.

12. PN-EN 771-5:2005/A1:2006

jw.

13. PN-EN 771-6:2007

Wymagania dotyczące elementów murowych – Część 6: Elementy murowe z kamienia naturalnego.

14. PN-EN 845-1:2004

Specyfikacja wyrobów dodatkowych do murów – Część 1: Kotwy, listwy kotwiące, wieszaki i wsporniki.

15. PN-EN 845-2:2004

Specyfikacja wyrobów dodatkowych do murów – Część 2: Nadproża.

16. PN-EN 845-2:2004/Ap1:2005

jw.

17. PN-EN 845-3:2004

Specyfikacja wyrobów dodatkowych do murów – Część 3: Stalowe zbrojenie do spoin wspornych.

18. PN-EN 998-1:2004

Wymagania dotyczące zapraw do murów – Część 1: Zaprawa tynkarska.

19. PN-EN 998-1:2004/AC:2006

jw.

20. PN-EN 998-2:2004

Wymagania dotyczące zapraw do murów – Część 1: Zaprawa murarska.

21. PN-EN 1008:2004

Woda zarobowa do betonu – Specyfikacja pobierania próbek, badanie i ocena przydatności wody zarobowej do betonu, w tym wody odzyskanej z procesów produkcji betonu.

22. PN-EN 1015-2:2000

Metody badań zapraw do murów – Pobieranie i przygotowanie próbek zapraw do badań.

23. PN-EN 1015-2:2000/A1:2007(U)

jw.

24. PN-EN 1015-3:2000

Metody badań zapraw do murów – Określenie konsystencji świeżej zaprawy (za pomocą stolika rozpląwu).

25. PN-EN 1015-3:2000/A1:2005

jw.

26. PN-EN 1015-2:2000/A2:2007(U)

jw.

27. PN-EN 1015-6:2000

Metody badań zapraw do murów – Określenie gęstości objętościowej świeżej zaprawy.

28. PN-EN 1015-6:2000/A1:2007(U)

jw.

29. PN-EN 1015-7:2000

Metody badań zapraw do murów – Określenie zawartości powietrza w świeżej zaprawie.

30. PN-EN 1015-9:2001

Metody badań zapraw do murów – Część 9: Określenie czasu zachowania właściwości roboczych i czasu korekty świeżej zaprawy.

31. PN-EN 1015-9:2001/A1:2007(U)

jw.

32. PN-EN 1015-10:2001

Metody badań zapraw do murów – Część 10: Określenie gęstości wysuszonej stwardniałej zaprawy.

33. PN-EN 1015-10:2001/A1:2007(U)

jw.

34. PN-EN 1015-11:2001

Metody badań zapraw do murów – Część 11: Określenie wytrzymałości na zginanie i ściskanie stwardniałej zaprawy.

35. PN-EN 1015-11:2001/A1:2007(U)

jw.

36. PN-EN 1015-17:2002

Metody badań zapraw do murów – Część 17: Określenie zawartości chlorków rozpuszczalnych w zaprawie.

37. PN-EN 1015-17:2002/A1:2005(U)

jw.

38. PN-EN 1015-18:2003

Metody badań zapraw do murów – Część 18: Określenie współczynnika absorpcji wody spowodowanej podciąganiem kapilarnym stwardniałej zaprawy.

39. PN-EN 1052-3:2003

Metody badań murów – Część 3: Określenie początkowej wytrzymałości muru na ścinanie.

40. PN-EN 1052-3:2004/A1:2007(U)

jw.

41. PN-EN 1443:2005

Kominy – Wymagania ogólne.

42. PN-EN 1457-2003

Kominy – Ceramiczne wewnętrzne przewody kominowe – Wymagania i metody badań.

43. PN-EN 1457:2003/A1:2004

jw.

44. PN-EN 1457:2003/AC:2007

jw.

45. PN-EN 1745:2004

Mury i wyroby murowe. Metody określania obliczeniowych wartości cieplnych.

46. PN-EN 1745:2004/Ap1:2006

jw.

47. PN-EN 1806:2006(U)

Kominy – Gliniane / ceramiczne kształtki kanałów spalinowych do kominów jednościennych – Wymagania i metody badań.

48. PN-EN 1857:2005

Kominy – Części składowe – Betonowe kanały wewnętrzne.

49. PN-EN 1857:2005/AC:2007

jw.

50. PN-EN 1858:2005

Kominy – Części składowe – Kształtki betonowe.

51. PN-EN 1996-1-1:2006(U)

Eurokad 6: Projektowanie konstrukcji murowych – Część 1-1: Reguły ogólne dla zbrojonych i niezbrojonych konstrukcji murowych.

52. PN-EN 1996-1-2:2005(U)

Eurokad 6: Projektowanie konstrukcji murowych – Część 1-2: Reguły ogólne – Projektowanie konstrukcji na wypadek pożaru.

53. PN-EN 1996-2:2006(U)

Eurokad 6: Projektowanie konstrukcji murowych – Część 2: Uwarunkowania projektowe, dobór materiałów i wykonawstwo konstrukcji murowych.

54. PN-EN 1996-3:2006(U)

Eurokad 6: Projektowanie konstrukcji murowych – Część 3: Uproszczone metody obliczania niezbrojonych konstrukcji murowych.

55. PN-EN 13055-1:2003

Kruszywa lekkie – Część 1: Kruszywa lekkie do betonu, zaprawy i rzadkiej zaprawy.

56. PN-EN 13055-1:2003/AC:2004

jw.

57. PN-EN 13063-1:2006(U)

Kominy – System kominów z glinianymi / ceramicznymi kanałami spalinowymi – Część 1: Wymagania i metody badań odporności na pożar sadzy.

58. PN-EN 13063-2:2005(U)

Kominy – System kominów z glinianymi / ceramicznymi kanałami spalinowymi – Część 2: Wymagania i metody badań w warunkach wilgotnych.

59. PN-EN 13069:2005(U)

Kominy – Gliniane / ceramiczne obudowy systemów kominowych – Wymagania i metody badań.

60. PN-EN 13139:2003

Kruszywa do zaprawy.

61. PN-EN 13139:2003/AC:2004

jw.

62. PN-EN 13229:2002

Wkłady kominkowe wraz z kominkami otwartymi na paliwa stałe – Wymagania i badania

63. PN-EN 13229:2002/A1:2005

jw.

64. PN-EN 13229:2002/A2:2006

jw.

65. PN-EN 13229:2002/AC:2007

jw.

66. PN-EN 13501-1:2007(U)

Klasyfikacja ogniowa wyrobów budowlanych i Elementów budynków – Część 1: Klasyfikacja na podstawie badań reakcji na ogień.

67. PN-84/B-01080

Kamień dla budownictwa i drogownictwa – Podział i zastosowanie według własności fizyczno-mechanicznych.

68. PN-B-03002:1999

Konstrukcje murowe niezbrojone – Projektowanie i obliczanie.

69. PN-B-03002:1999/Ap1:2001

jw.

70. PN-B-03002:1999/Az1:2001

jw.

71. PN-B-03002:1999/Az2:2002

jw.

72. PN-88/B-03004

Kominy murowane i żelbetowe – Obliczenia statyczne i projektowanie.

73. PN-B-03264:2002

Konstrukcje betonowe, żelbetowe i sprężone – Obliczenia statyczne i projektowanie.

74. PN-B-03264:2002/Ap1:2004

jw.

75. PN-B-03340:1999

Konstrukcje murowe zbrojone – Projektowanie i obliczanie.

76. PN-B-03340:1999/Az1:2004

jw.

77. PN-85/B-04500

Zaprawy budowlane – Badanie cech fizycznych i wytrzymałościowych.

78. PN-B-10104:2005

Wymagania dotyczące zapraw murarskich ogólnego przeznaczenia – Zaprawy o określonej składzie materiałowym, wytwarzane na miejscu budowy.

79. PN-89/B-10425

Przewody dymowe, spalinowe i wentylacyjne murowane z cegły – Wymagania techniczne i badania przy odbiorze.

80. PN-B-11200:1996

Materiały kamienne – Bloki, formaki, płyty surowe.

81. PN-B-11201:1996

Materiały kamienne – Elementy kamienne – Podokienniki zewnętrzne.

82. PN-B-11203:1997

Materiały kamienne – Elementy kamienne, płyty do okładzin pionowych zewnętrznych i

wewnętrznych.

83. PN-B-11204:1996

Materiały kamienne – Elementy kamienne – Płyty cokołowe zewnętrzne.

84. PN-B-11206:1996

Materiały kamienne – Elementy kamienne, podokienniki wewnętrzne.

85. PN-B-11210:1996

Materiały kamienne – Kamień łamany.

86. PN-B-12030:1996

Wyroby budowlane ceramiczne i silikatowe – Pakowanie, przechowywanie i transport.

87. PN-B-12030:1996/Az1:2002

jw.

88. PN-B-12067:1999

Wyroby budowlane ceramiczne – Elementy ogrodzeniowe.

89. PN-B-19304:1997

Prefabrykaty budowlane z nieautoklawizowanego betonu komórkowego – Elementy drobnowymiarowe.

90. PN-89/H-84023.06

Stal określonego zastosowania – Stal do zbrojenia betonu – Gatunki.

91. PN-H-84023-6/A1:1996

jw.

## 10.2. Ustawy

- Ustawa z dnia 16 kwietnia 2004 r. o wyrobach budowlanych (Dz. U. z 2004 r. Nr 92, poz. 881).
- Ustawa z dnia 30 sierpnia 2002 r. o systemie oceny zgodności (tekst jednolity Dz. U. z 2004 r. Nr 204, poz. 2087 z późn. zmianami).
- Ustawa z dnia 11 stycznia 2001 r. o substancjach i preparatach chemicznych (Dz. U. z 2001 r. Nr 11, poz. 84 z późn. zmianami).

## 10.3. Rozporządzenia

- Rozporządzenie Ministra Infrastruktury z dnia 02.09.2004 r. w sprawie szczegółowego zakresu i formy dokumentacji projektowej, specyfikacji technicznych wykonania i odbioru robót budowlanych oraz programu funkcjonalno-użytkowego (Dz. U. z 2004 r. Nr 202, poz. 2072, zmiana Dz. U. z 2005 r. Nr 75, poz. 664).
- Rozporządzenie Ministra Infrastruktury z dnia 03.07.2003 r. w sprawie szczegółowego zakresu i formy projektu budowlanego (Dz. U. z 2003 r. Nr 120, poz. 1133).
- Rozporządzenie Ministra Infrastruktury z dnia 26.06.2002 r. w sprawie dziennika budowy, montażu i rozbiórki, tablicy informacyjnej oraz ogłoszenia zawierającego dane dotyczące bezpieczeństwa pracy i ochrony zdrowia (Dz. U. z 2002 r. Nr 108, poz. 953 z późniejszymi zmianami).
- Rozporządzenie Ministra Infrastruktury z dnia 11 sierpnia 2004 r. w sprawie sposobów deklarowania zgodności wyrobów budowlanych oraz sposobu znakowania ich znakiem budowlanym (Dz. U. z 2004 r. Nr 198, poz. 2041 z późn. zmianami).
- Rozporządzenie Ministra Infrastruktury z dnia 11 sierpnia 2004 r. w sprawie systemów oceny zgodności, wymagań, jakie powinny spełniać notyfikowane jednostki uczestniczące w ocenie zgodności, oraz sposobu oznaczania wyrobów budowlanych oznakowaniem CE (Dz. U. z 2004 r. Nr 195, poz. 2011).
- Rozporządzenie Ministra Infrastruktury z dnia 23 czerwca 2003 r. w sprawie informacji dotyczącej bezpieczeństwa i ochrony zdrowia oraz planu bezpieczeństwa i ochrony zdrowia (Dz. U. z 2003 r. Nr 120, poz. 1126).
- Rozporządzenie Ministra Infrastruktury z dnia 12 kwietnia 2002 r. w sprawie warunków



technicznych, jakim powinny odpowiadać budynki i ich usytuowanie (Dz. U. z 2002 r. Nr 75, poz. 690 z późn. zmianami).

- Rozporządzenie Ministra Zdrowia z dnia 3 lipca 2002 r. w sprawie karty charakterystyki substancji niebezpiecznej i preparatu niebezpiecznego (Dz. U. z 2002 r. Nr 140, poz. 1171 z późn. zmianami).
- Rozporządzenie Ministra Zdrowia z dnia 2 września 2003 r. w sprawie oznakowania opakowań substancji niebezpiecznych i preparatów niebezpiecznych (Dz. U. z 2003 r. Nr 173, poz. 1679 z późn. zmianami).

#### **10.4. Inne dokumenty i instrukcje**

- Specyfikacja techniczna wykonania i odbioru robót budowlanych – Wymagania ogólne Kod CPV 45000000-7, wydanie II OWEOB Promocja – 2005 rok.
- Warunki techniczne wykonania i odbioru robót budowlanych, Część A – Roboty ziemne i konstrukcyjne, zeszyt 3 „Konstrukcje murowe”, wydanie ITB – 2006 rok.
- Warunki techniczne wykonania i odbioru robót budowlanych, tom 1, część 2, wydanie Arkady – 1990 rok.

SPECYFIKACJE TECHNICZNE  
WYKONANIA I ODBIORU ROBÓT BUDOWLANYCH

**Kod CPV 45100000-8**  
**ROBOTY W ZAKRESIE**  
**PRZYGOTOWANIA TERENU**  
**POD BUDOWĘ I ROBOTY ROZBIÓRKOWE**

## 1. WSTĘP

### 1.1. Przedmiot ST

Przedmiotem niniejszej specyfikacji technicznej (SST) są wymagania dotyczące wykonania i odbioru robót

### 1.2. Zakres stosowania ST

Specyfikacja techniczna (ST) dokument przetargowy i kontraktowy przy zleceniu i realizacji robót rozbiórkowych i ziemnych wymienionych w pkt.1.1. Ustalenia zawarte w niniejszej specyfikacji obejmują wszystkie czynności mające na celu wykonanie niezbędnych rozbiórek, wykopów, umożliwiających przeprowadzenie remontu zgodnie z projektem.

Odstępstwa od wymagań podanych w niniejszej specyfikacji mogą mieć miejsce tylko w przypadkach małych prostych robót i konstrukcji drugorzędnych o niewielkim znaczeniu, dla których istnieje pewność, że podstawowe zadania będą spełnione przy zastosowaniu metod wykonania na podstawie doświadczenia i przy przestrzeganiu zasad sztuki budowlanej.

### 1.3. Zakres robót objętych SST

\* Odbicie tynków wewnętrznych z zaprawy cementowo - wapiennej

\* Wykucie otworów w ścianach

\* Wykucie z muru okien o powierzchni do 2 m<sup>2</sup> i 1 m<sup>2</sup>

\* Wywiezienie gruzu i ziemi sprzymowanego samochodami samowyładowczymi na odległość 5 km - wraz z kosztem składowania gruzu

Zakres robót obejmuje ponadto przygotowanie i demontaż pomostów roboczych do wykonania robót rozbiórkowych.

### 1.4. Ogólne wymagania dotyczące robót

Wykonawca robót jest odpowiedzialny za jakość ich wykonania oraz zgodność z Dokumentacją Projektową, SST i poleceniami Inspektora Nadzoru.

## 2. Materiały pochodzące z rozbiórki

Deski, drewno, gruz ceramiczny, gruz ceglany, szkło, elementy metalowe (złom stalowy i kolorowy), tworzywa sztuczne (PCV)

## 3. Sprzęt

Łomy, kilofy, oskardy, młoty ręczne, łopaty, szufle, wiadra, taczki, piły do metalu i drewna, wciągarki ręczne lub elektryczne, rusztowania systemowe, pomosty wewnętrzne, zsuwnice pochyłe lub rynny zsypane. Sprzęt stosowany do rozbiórek powinien być sprawny i zaakceptowany przez służby techniczne Inwestora.

## 4. Transport

- Gruz wywozić samochodami samowyładowczymi - wywrotkami. Gruz nie przedstawia wartości jako materiał budowlany, nie należy używać gruzu do ponownego zużycia.

- Odwiezienie drewna, złomu, szkła i gruzu na odpowiednie składowiska.

- Używane pojazdy poruszające się po drogach publicznych powinny spełniać wymagania dotyczące przepisów ruchu drogowego.

## 5. Wykonanie robót

\* Wykonawca powinien prowadzić roboty rozbiórkowe w sposób, który nie narusza konstrukcji istniejącego obiektu. Należy zapewnić bezpieczeństwo pracy robotników oraz osób postronnych mogących znaleźć się w pobliżu miejsca (strefy) rozbiórki, zgodnie z aktualnymi przepisami dotyczącymi BHP przy wykonywaniu robót budowlanych.

Niedopuszczalne jest palenie usuwanych elementów. Szczególną uwagę należy zwrócić na zabezpieczenia stref rozbiórki przy robotach prowadzonych na dachach modernizowanych obiektów.

\* Sposób prowadzenia prac rozbiórkowych:

- Roboty rozbiórkowe prowadzić tradycyjnie - ręcznie z użyciem drobnych narzędzi. W trakcie robót rozbiórkowych nie stosować ciężkiego sprzętu.

- Przed przystąpieniem do robót rozbiórkowych należy zapoznać pracowników z programem rozbiórki i poinstruować o bezpiecznym sposobie jej wykonywania.

- Usuwanie jednego elementu nie powinno wywoływać nieprzewidzianego spadania lub zawalenia się innego.

- Usuwanie gruzu z obiektów przy użyciu zsuwnic pochyłych lub rynien zspowych. Zsuwnice zabezpieczyć przed spadaniem lub wypadaniem gruzu, tynku itp..

- Odpady należy usuwać sukcesywnie - gromadzenie gruzu na stropach, kłatkach schodowych i innych konstrukcyjnych częściach obiektów jest zabronione. Odpady składować w kontenerach na zapleczu budynku z wywozem ciągłym na wyznaczone wysypisko.

- Przed przystąpieniem do rozbiórek zabezpieczyć pomieszczenia pod miejscem prowadzenia prac oraz trasę transportu odpadów przed przypadkowym dostępem ludzi.

\* Wykonawca przedstawi Inspektorowi Nadzoru miejsce wywozu gruzu oraz sposób i miejsce utylizacji wyrobów pochodzenia bitumicznego.

\* Składowanie materiałów z rozbiórki w kontenerach z natychmiastowym wywozem w wyznaczone miejsca oraz w miejscach wydzielonych na zapleczu budynków.

\* Zasolone i zawilgocone tynki po skuciu natychmiast usunąć z placu budowy

## 6. Kontrola jakości robót

- Ogólne zasady kontroli jakości robót podano w części ST "Wymagania Ogólne" Kod CPV 45000000-7

- Kontrola jakości robót polega na sprawdzeniu kompletności dokonanej rozbiórki oraz sprawdzeniu braku zagrożeń na miejscu.

Poszczególne etapy wykonania rozbiórek powinny być odebrane i zaakceptowane przez nadzór Inwestorski.

## 7. Obmiar robót

Ogólne zasady obmiaru robót podano w ST "Wymagania Ogólne".

Jednostka obmiaru robót związanych z rozbiórką:

\* dla konstrukcji murowych, zasypek żuźlowych - m<sup>3</sup>

\* dla belek stropowych - m

\* dla ościeżnic okiennych i drzwiowych poniżej 2 m<sup>2</sup> -szt.

## 8. Odbiór robót

- Ogólne zasady odbioru robót podano w części ST "Wymagania Ogólne" Kod CPV 45000000-7

- Poszczególne etapy robót rozbiórkowych powinny być odebrane i zaakceptowane przez Inspektora Nadzoru. Odbioru robót dokonuje Inspektor Nadzoru, po zgłoszeniu ich przez wykonawcę robót do odbioru. Odbiór powinien być przeprowadzony w czasie umożliwiającym wykonanie ewentualnych poprawek bez hamowania postępu robót. Roboty poprawkowe wykonawca wykona na własny koszt w terminie ustalonym z Inspektorem Nadzoru.

## 9. PODSTAWY PŁATNOŚCI

**Ogólne zasady płatności podano w części ST "Wymagania Ogólne" Kod CPV 45000000, pkt 9.**

- Podstawą płatności dla robót wycenionych ryczałtowo jest wartość (kwota) podana przez Wykonawcę i przyjęta<sup>3</sup> przez Zamawiającego w dokumentach umownych.

- Wynagrodzenie ryczałtowe będzie uwzględniać wszystkie czynności, wymagania i badania składające się na jej wykonanie, określone dla tej Roboty w Dokumentacji Projektowej i w SST.
- Płatność na zasadach obowiązujących w kontrakcie i harmonogramie rzeczowo-finansowym określonym w umowie.

#### **10. Przepisy związane**

- Warunki techniczne wykonania i odbioru robót budowlano - montażowych. Część I Roboty ogólnobudowlane ITB wydanie III
- Rozporządzenie Ministra Infrastruktury z dnia 2 września 2004 r.- w sprawie bezpieczeństwa i higieny pracy podczas wykonywania robót budowlanych - (Dz. U. Nr 47, poz. 401).
- Szczegółowe przepisy z zakresu warunków BHP przy robotach rozbiórkowych - Rozp. Min. Bud. i Przemysłu Mat. Bud. z dnia 28 marca 1972 r. (dz. U. NR. 13, poz. 93 z późniejszymi zmianami.)
- Rozporządzenie Ministra Gospodarki, Pracy i Polityki Społecznej z dnia 02.04.2004 r. w sprawie sposobów i warunków bezpiecznego użytkowania i usuwania wyrobów zawierających azbest (Dz. U.Nr 71, poz.649 z dn.21 kwietnia 2004.)

SPECYFIKACJE TECHNICZNE  
WYKONANIA I ODBIORU ROBÓT BUDOWLANYCH

**Kod CPV 45111200**  
**ROBOTY W ZAKRESIE**  
**PRZYGOTOWANIA TERENU**  
**POD BUDOWĘ I ROBOTY ZIEMNE**

**ROBOTY ZIEMNE PRZY WYKONYWANIU WYKOPÓW**  
**POD FUNDAMENTY OBIEKTÓW KUBATUROWYCH**  
**W GRUNTACH KAT. I-V**

Najważniejsze oznaczenia i skróty:

ST – Specyfikacja Techniczna

SST – Szczegółowa Specyfikacja Techniczna

PZJ – Program Zabezpieczenia Jakości



## 1. WSTĘP

### 1.1. Przedmiot ST

Przedmiotem niniejszej standardowej specyfikacji technicznej (ST) są wymagania dotyczące wykonania i odbioru robót ziemnych i małej architektury realizowanych w obrębie placu budowy.

### 1.2. Zakres stosowania ST

Specyfikacja techniczna ma zastosowanie jako dokument przetargowy i kontraktowy przy zleceniu i realizacji robót ziemnych przy wykonywaniu wykopów pod fundamenty obiektów budowlanych kubaturowych.

Niniejsza specyfikacja nie ma zastosowania do robót ziemnych związanych z budową kolei, dróg samochodowych, budowli wodnych i robót melioracyjnych oraz robót związanych z zakładaniem rurociągów lub instalacji – wykonywanych poza placem budowy.

### 1.3. Zakres robót objętych ST

Ustalenia zawarte w niniejszej specyfikacji dotyczą zasad prowadzenia robót ziemnych w czasie budowy lub modernizacji obiektów kubaturowych i obejmują:

- a) wykonanie wykopów w gruntach nieskalistych (kat. I-V),
- b) pozyskiwanie gruntu z ukopu lub dokopu,

### 1.4. Określenia podstawowe

- 1.4.1. Wykop fundamentowy dla obiektów budowlanych kubaturowych określa dokumentacja, która powinna zawierać:
  - rzuty i przekroje obiektów,
  - plan sytuacyjno-wysokościowy,
  - nachylenie skarp stałych i roboczych w wykopach i nasypach,
  - sposób zabezpieczenia i odwodnienia wykopów,
  - wyniki techniczne badań podłoża gruntowego,
  - szczegółowe warunki techniczne wykonania robót (np. wymagane zagęszczenie zasypki, nasypu itp.).
- 1.4.2. Głębokość wykopu – różnica rzędnej terenu i rzędnej dna robót ziemnych po wykonaniu zdjęcia warstwy ziemi urodzajnej.
- 1.4.3. Wykop płytki – wykop, którego głębokość jest mniejsza niż 1 m.
- 1.4.4. Wykop średni – wykop, którego głębokość jest zawarta w granicach od 1 do 3 m.
- 1.4.5. Wykop głęboki – wykop, którego głębokość przekracza 3 m.
- 1.4.6. Grunt skalisty – grunt rodzimy, lity lub spękany o nieprzesuniętych blokach, którego próbki nie wykazują zmian objętości ani nie rozpadają się pod działaniem wody destylowanej; mają wytrzymałość na ściskanie  $R_c$  ponad 0,2 Mpa; wymaga użycia środków wybuchowych albo narzędzi pneumatycznych lub hydraulicznych do odspojenia.



- 1.4.7. Ukop – miejsce pozyskania gruntu do wykonania zasypki lub nasypów, położony w obrębie obiektu kubaturowego.
- 1.4.8. Dokop – miejsce pozyskania gruntu do wykonania zasypki wykopu fundamentowego lub wykonania nasypów, położone poza placem budowy.
- 1.4.9. Odkład – miejsce wbudowania lub składowania (odwiezienia) gruntów pozyskanych w czasie wykonywania wykopów, a nie wykorzystanych do budowy obiektu oraz innych prac związanych z tym obiektem.
- 1.4.10. Wskaźnik zagęszczenia gruntu – wielkość charakteryzująca stan zagęszczenia gruntu, określona wg wzoru:

$$I_s = \frac{p_d}{p_{ds}}$$

gdzie:

$p_d$  – gęstość objętościowa szkieletu zagęszczonego gruntu ( $\text{Mg/m}^3$ ),

$p_{ds}$  – maksymalna gęstość objętościowa szkieletu gruntowego przy wilgotności optymalnej, określona w normalnej próbie Proctora, zgodnie z PN-B-04481 [3], służąca do oceny zagęszczenia gruntu w robotach ziemnych, badana zgodnie z normą BN-77/8931-12 [5] ( $\text{Mg/m}^3$ ).

- 1.4.11. Wskaźnik różnoziarnistości – wielkość charakteryzująca zagęszczalność gruntów niespoistych, określona wg wzoru:

$$U = \frac{d_{60}}{d_{10}}$$

gdzie:

$d_{60}$  – średnica oczek sita, przez które przechodzi 60% gruntu (mm),

$d_{10}$  – średnica oczek sita, przez które przechodzi 10% gruntu (mm).

- 1.4.12. Pozostałe określenia podstawowe i definicje wynikające z polskich norm, przepisów i literatury technicznej:
- dziennik budowy – dokument wydany przez odpowiedni organ nadzoru budowlanego zgodnie z obowiązującymi przepisami, stanowiący urzędowy dokument przebiegu robót budowlanych oraz zdarzeń i okoliczności zachodzących w czasie wykonywania robót.
  - kierownik budowy – osoba wyznaczona przez Wykonawcę, upoważniona do kierowania robotami i do występowania w jego imieniu w sprawach realizacji kontraktu,
  - książka obmiaru – książka z ponumerowanymi stronami, służąca do wpisywania przez Wykonawcę obmiaru dokonywanych robót w formie wyliczeń, szkiców i ewentualnie dodatkowych załączników; wpisy w książki obmiarów podlegają potwierdzeniu przez Inspektora nadzoru,
  - laboratorium – laboratorium badawcze, zaakceptowane przez Zamawiającego, nie-zbędne do przeprowadzania wszelkich badań i prób związanych z oceną jakości materiałów oraz robót,
  - polecenie Inspektora nadzoru – wszelkie polecenia przekazane Wykonawcy przez Inspektora nadzoru w formie pisemnej, dotyczące sposobu realizacji robót lub innych spraw związanych z prowadzeniem budowy,
  - projektant – uprawniona osoba prawna lub fizyczna będąca autorem dokumentacji projektowej.

## 1.5. Ogólne wymagania dotyczące robót

Wykonawca robót jest odpowiedzialny za jakość ich wykonania oraz za ich zgodność z dokumentacją projektową, SST i poleceniami Inspektora nadzoru.

#### 1.5.1. Przekazanie terenu budowy

Zamawiający w terminie określonym w dokumentach umowy przekaże Wykonawcy teren budowy wraz ze wszystkimi wymaganymi uzgodnieniami prawnymi i administracyjnymi, lokalizację i współrzędne punktów głównych obiektu oraz reperów, dziennik budowy oraz dwa egzemplarze dokumentacji projektowej i dwa komplety SST.

Na Wykonawcy spoczywa odpowiedzialność za ochronę przekazanych mu punktów pomiarowych do chwili odbioru końcowego robót. Uszkodzone lub zniszczone znaki geodezyjne Wykonawca odtworzy i utrwali na własny koszt.

#### 1.5.2. Dokumentacja projektowa

Dokumentacja projektowa będzie zawierać rysunki, obliczenia i dokumenty, zgodne z wykazem podanym w szczegółowych warunkach umowy, uwzględniającym podział na dokumentację projektową:

- Zamawiającego,
- sporządzoną przez Wykonawcę.

#### 1.5.3. Zgodność robót z dokumentacją projektową i SST

Dokumentacja projektowa, SST oraz dodatkowe dokumenty przekazane przez Inspektora nadzoru Wykonawcy stanowią część umowy, a wymagania wyszczególnione w choćby jednym z nich są obowiązujące dla Wykonawcy, tak jakby zawarte były w całej dokumentacji.

W przypadku rozbieżności w ustaleniach poszczególnych dokumentów obowiązuje kolejność ich ważności wymieniona w „Ogólnych warunkach umowy”.

Wykonawca nie może wykorzystywać błędów lub opuszczeń w dokumentach kontraktowych, a o ich wykryciu winien natychmiast powiadomić Inspektora nadzoru, który dokona odpowiednich zmian i poprawek.

W przypadku rozbieżności, opis wymiarów ważniejszy jest od odczytu ze skali rysunków.

Wszystkie wykonane roboty i dostarczone materiały będą zgodne z dokumentacją projektową i SST.

Dane określone w dokumentacji projektowej i w STT będą uważane za wartości docelowe, od których dopuszczalne są odchylenia w ramach określonego przedziału tolerancji. Cechy materiałów i elementów budowli muszą być jednorodne i wykazywać zgodność z określonymi wymaganiami, a rozrzuty tych cech nie mogą przekraczać dopuszczalnego przedziału tolerancji.

W przypadku, gdy materiały lub roboty nie będą w pełni zgodne z dokumentacją projektową lub SST i wpłynie to na niezadowalającą jakość elementu budowli, to takie materiały zostaną zastąpione innymi, a roboty rozebrane i wykonane ponownie na koszt Wykonawcy.

#### 1.5.4. Zabezpieczenie terenu budowy

W czasie wykonywania robót Wykonawca dostarczy, zainstaluje i będzie obsługiwał wszystkie tymczasowe urządzenia zabezpieczające takie jak: zapory, światła ostrzegawcze, sygnały itp., zapewniając w ten sposób bezpieczeństwo pojazdów i pieszych.

Wykonawca zapewni stałe warunki widoczności w dzień i w nocy tych zapór i znaków, dla których jest to nieodzowne ze względów bezpieczeństwa.

Koszt zabezpieczenia terenu budowy nie podlega odrębnej zapłacie i przyjmuje się, że jest włączony w cenę umowną.

#### 1.5.5. Ochrona środowiska w czasie wykonywania robót

Wykonawca ma obowiązek znać i stosować w czasie prowadzenia robót wszelkie przepisy dotyczące ochrony środowiska naturalnego.

W okresie trwania budowy Wykonawca będzie:

- a) utrzymywać teren budowy i wykopy w stanie bez wody stojącej,
- b) podejmować wszelkie uzasadnione kroki mające na celu stosowanie się do przepisów i norm dotyczących ochrony środowiska na terenie i wokół terenu budowy oraz będzie unikać uszkodzeń lub uciążliwości dla osób lub własności społecznej i innych, a wynikających ze skażenia, hałasu lub innych przyczyn powstałych w następstwie jego sposobu działania.

Stosując się do tych wymagań, będzie miał szczególny wzgląd na:

- 1) lokalizację baz, warsztatów, magazynów, składowisk, ukopów i dróg dojazdowych,
- 2) środki ostrożności i zabezpieczenia przed:
- 3) zanieczyszczeniem zbiorników i cieków wodnych pyłami lub substancjami toksycznymi,

- 4) zanieczyszczeniem powietrza pyłami i gazami,
- 5) możliwością powstania pożaru.

#### 1.5.6. Ochrona przeciwpożarowa

Wykonawca będzie przestrzegać przepisów ochrony przeciwpożarowej.

Wykonawca będzie utrzymywać sprawny sprzęt przeciwpożarowy, wymagany przez odpowiednie przepisy, na terenie baz produkcyjnych, w pomieszczeniach biurowych, mieszkalnych i magazynowych oraz w maszynach i pojazdach.

Materiały łatwopalne będą składowane w sposób zgodny z odpowiednimi przepisami i zabezpieczone przed dostępem osób trzecich.

Wykonawca będzie odpowiedzialny za wszelkie straty spowodowane pożarem wywołanym jako rezultat realizacji robót albo przez personel Wykonawcy.

#### 1.5.7. Materiały szkodliwe dla otoczenia

Materiały, które w sposób trwały są szkodliwe dla otoczenia, nie będą dopuszczalne do użytku.

Nie dopuszcza się użycia materiałów wywołujących szkodliwe promieniowanie o stężeniu większym od dopuszczalnego, określonego odpowiednimi przepisami.

Wszelkie materiały odpadowe użyte do robót będą miały aprobatę techniczną wydaną przez uprawnioną jednostkę, jednoznacznie określającą brak szkodliwego oddziaływania tych materiałów na środowisko.

Materiały, które są szkodliwe dla otoczenia tylko w czasie robót, a po zakończeniu robót ich szkodliwość zanika (np. materiały pyłaste) mogą być użyte pod warunkiem przestrzegania wymagań technologicznych w budownictwie. Jeżeli wymagają tego odpowiednie przepisy Zamawiający powinien otrzymać zgodę na użycie tych materiałów od właściwych organów administracji państwowej.

Jeżeli Wykonawca użył materiałów szkodliwych dla otoczenia zgodnie ze specyfikacjami, a ich użycie spowodowało jakiegokolwiek zagrożenie środowiska, to konsekwencje tego poniesie Zamawiający.

#### 1.5.8. Ochrona własności publicznej i prywatnej

Wykonawca odpowiada za ochronę instalacji na powierzchni ziemi i za urządzenia podziemne, takie jak rurociągi, kable itp. oraz uzyska od odpowiednich władz będących właścicielami tych urządzeń potwierdzenie informacji dostarczonych mu przez Zamawiającego w ramach planu ich lokalizacji. Wykonawca zapewni właściwe oznaczenie i zabezpieczenie przed uszkodzeniem tych instalacji i urządzeń w czasie trwania budowy.

Wykonawca zobowiązany jest umieścić w swoim harmonogramie rezerwę czasową dla wszelkiego rodzaju robót, które mają być wykonane w zakresie przełożenia instalacji i urządzeń podziemnych na terenie budowy i powiadomić Inspektora nadzoru i władze lokalne o zamiarze rozpoczęcia robót. O fakcie przypadkowego uszkodzenia tych instalacji Wykonawca bezzwłocznie powiadomi Inspektora nadzoru i zainteresowane władze oraz będzie z nimi współpracował, dostarczając wszelkiej pomocy potrzebnej przy dokonywaniu napraw. Wykonawca będzie odpowiadać za wszelkie spowodowane przez jego działania uszkodzenia instalacji na powierzchni ziemi i urządzeń podziemnych wykazanych w dokumentach dostarczonych mu przez Zamawiającego.

#### 1.5.9. Ograniczenie obciążeń osi pojazdów

Wykonawca stosować się będzie do ustawowych ograniczeń obciążenia na oś przy transporcie materiałów i gruntu, wyposażenia na i z terenu robót. Uzyska on wszelkie niezbędne zezwolenia od władz co do przewozu nietypowych wagowo ładunków.

#### 1.5.10. Bezpieczeństwo i higiena pracy

Podczas realizacji robót Wykonawca będzie przestrzegać przepisów dotyczących bezpieczeństwa i higieny pracy.

W szczególności Wykonawca ma obowiązek zadbać, aby personel nie wykonywał pracy w warunkach niebezpiecznych, szkodliwych dla zdrowia oraz nie spełniających odpowiednich wymagań sanitarnych.

Wykonawca zapewni i będzie utrzymywał wszelkie urządzenia zabezpieczające, socjalne oraz sprzęt i odpowiednią odzież dla ochrony życia i zdrowia osób zatrudnionych na budowie oraz dla zapewnienia bezpieczeństwa publicznego.

Uznaje się, że wszelkie koszty związane z wypełnieniem wymagań określonych powyżej nie podlegają odrębnej zapłacie i są uwzględnione w cenie umownej.

#### 1.5.11. Ochrona i utrzymanie robót

Wykonawca będzie odpowiedzialny za ochronę robót i za wszelkie materiały i urządzenia używane do robót od daty rozpoczęcia do daty zakończenia robót (do wydania potwierdzenia ich zakończenia przez Inspektora nadzoru).

Wykonawca będzie utrzymywać roboty w niezmienionym stanie do czasu odbioru ostatecznego.

Jeśli Wykonawca w jakimkolwiek czasie zaniedba utrzymanie, to na polecenie Inspektora nadzoru powinien rozpocząć roboty utrzymaniowe nie później niż w 24 godziny po otrzymaniu tego polecenia.

#### 1.5.12. Stosowanie się do prawa i innych przepisów

Wykonawca zobowiązany jest znać wszelkie przepisy wydane przez organa administracji państwowej i lokalnej oraz inne przepisy i wytyczne, które są w jakikolwiek sposób związane z robotami i będzie w pełni odpowiedzialny za przestrzeganie tych praw, przepisów i wytycznych podczas prowadzenia robót.

Wykonawca będzie przestrzegać praw patentowych i będzie w pełni odpowiedzialny za wypełnienie wszelkich wymagań prawnych odnośnie wykorzystania opatentowanych urządzeń lub metod i w sposób ciągły będzie informować Inspektora nadzoru o swoich działaniach, przedstawiając kopie zezwoleń i inne odnośne dokumenty.

## 2. MATERIAŁY (GRUNTY) – OGÓLNE WYMAGANIA

### 2.1. Źródła uzyskania materiałów (gruntu)

Wykonawca przedstawi szczegółowe informacje dotyczące proponowanego źródła wytwarzania, zamawiania lub wydobywania materiałów i odpowiednie świadectwa badań laboratoryjnych oraz próbki do zatwierdzenia przez Inspektora nadzoru.

Wykonawca zobowiązany jest do prowadzenia badań w celu udokumentowania, że materiały uzyskane z dopuszczalnego źródła w sposób ciągły spełniają wymagania SST w czasie postępu robót.

### 2.2. Pozyskiwanie materiałów miejscowych

Wykonawca odpowiada za uzyskanie pozwoleń od właścicieli i odnośnych organów władzy na pozyskanie materiałów z jakichkolwiek źródeł miejscowych, włączając w to źródła wskazane przez Zamawiającego i jest zobowiązany dostarczyć Inspektorowi nadzoru wymagane dokumenty przed rozpoczęciem eksploatacji źródła.

Wykonawca przedstawi dokumentację zawierającą raporty z badań terenowych i laboratoryjnych oraz proponowaną przez siebie metodę wydobycia i selekcji do zatwierdzenia Inspektorowi nadzoru.

Wykonawca ponosi odpowiedzialność za spełnienie wymagań ilościowych i jakościowych materiałów z jakiegokolwiek źródła.

Wykonawca poniesie wszystkie koszty, a w tym: opłaty, wynagrodzenia i jakiegokolwiek inne koszty związane z dostarczeniem materiałów do robót, chyba że postanowienia ogólnych lub szczegółowych warunków umowy stanowią inaczej.

Humus i nadkład czasowo zdjęte z terenu wykopów, ukopów i miejsc pozyskania piasku i żwiru będą formowane w hałdy i wykorzystywane przy zasypce i rekultywacji terenu po ukończeniu robót.

Wszystkie odpowiednie materiały pozyskane z wykopów na terenie budowy lub z innych miejsc wskazanych w dokumentach umowy będą wykorzystane do robót lub odwiezione na odkład odpowiednio do wymagań umowy lub wskazań Inspektora nadzoru.

Z wyjątkiem uzyskania na to pisemnej zgody Inspektora nadzoru Wykonawca nie będzie prowadzić żadnych wykopów w obrębie terenu budowy poza tymi, które zostały wyszczególnione w dokumentach umowy.

Eksploatacja źródeł materiałów będzie zgodna z wszelkimi regulacjami prawnymi obowiązującymi na danym obszarze.

### 2.3. Przechowywanie i składowanie materiałów

Wykonawca zapewni, aby tymczasowo składowane materiały, do czasu gdy będą one potrzebne do robót, były zabezpieczone przed zanieczyszczeniem, zachowały swoją jakość i właściwość do robót i były dostępne do kontroli przez Inspektora nadzoru.

Miejsca czasowego składowania materiałów będą zlokalizowane w obrębie terenu budowy w miejscach uzgodnionych z Inspektorem nadzoru lub poza terenem budowy w miejscach zorganizowanych przez Wykonawcę.

### 2.4. Zasady wykorzystania gruntów

Grunty uzyskane przy wykonywaniu wykopów powinny być przez Wykonawcę wykorzystane w maksymalnym stopniu do zasypek. Grunty przydatne do budowy nasypów mogą być wywiezione poza teren budowy tylko wówczas, gdy stanowią nadmiar objętości robót ziemnych i za zezwoleniem Inspektora nadzoru.

Jeżeli grunty przydatne, uzyskane przy wykonaniu wykopów, nie będąc nadmiarem objętości robót ziemnych, zostały za zgodą Inspektora nadzoru wywiezione przez Wykonawcę poza teren budowy z przeznaczeniem innym niż budowa nasypów lub wykonanie prac objętych kontraktem, Wykonawca jest zobowiązany do dostarczenia równoważnej objętości gruntów przydatnych ze źródeł własnych, zaakceptowanych przez Inspektora nadzoru.

Grunty i materiały nieprzydatne do budowy nasypów, powinny być wywiezione przez Wykonawcę na odkład. Zapewnienie terenów na odkład należy do obowiązków Zamawiającego, o ile nie określono tego inaczej w kontrakcie. Inspektor nadzoru może nakazać pozostawienie na terenie budowy gruntów, których czasowa nieprzydatność wynika jedynie z powodu zamrożenia lub nadmiernej wilgotności.

### **3. SPRZĘT**

#### **3.1. Ogólne wymagania dotyczące sprzętu**

Wykonawca jest zobowiązany do używania jedynie takiego sprzętu, który nie spowoduje niekorzystnego wpływu na jakość wykonywanych robót. Sprzęt używany do robót powinien być zgodny z ofertą Wykonawcy i powinien odpowiadać pod względem typów i ilości wskazaniom zawartym w SST, PZJ lub projekcie organizacji robót, zaakceptowanym przez Inspektora nadzoru, w przypadku braku ustaleń w takich dokumentach sprzęt powinien być uzgodniony i zaakceptowany przez Inspektora nadzoru.

Liczba i wydajność sprzętu będzie gwarantować przeprowadzenie robót, zgodnie z zasadami określonymi w dokumentacji projektowej, SST i wskazaniach Inspektora nadzoru w terminie przewidzianym umową.

Sprzęt będący własnością Wykonawcy lub wynajęty do wykonania robót ma być utrzymywany w dobrym stanie i gotowości do pracy. Będzie on zgodny z normami ochrony środowiska i przepisami dotyczącymi jego użytkowania.

Wykonawca dostarczy Inspektorowi nadzoru kopie dokumentów potwierdzających dopuszczenie sprzętu do użytkowania, tam gdzie jest to wymagane przepisami.

Jeżeli dokumentacja projektowa lub SST przewidują możliwość wariantowego użycia sprzętu przy wykonywanych robotach, Wykonawca powiadomi Inspektora nadzoru o swoim zamiarze wyboru i uzyska jego akceptację przed użyciem sprzętu. Wybrany sprzęt, po akceptacji Inspektora nie może być później zmieniany bez jego zgody.

Jakikolwiek sprzęt, maszyny, urządzenia i narzędzia nie gwarantujące zachowania warunków umowy, zostaną przez Inspektora nadzoru zdyskwalifikowane i nie dopuszczone do robót.

#### **3.2. Sprzęt do robót ziemnych**

Wykonawca przystępujący do wykonania robót ziemnych powinien wykazać się możliwością korzystania z następującego sprzętu do:

- odpajania i wydobywania gruntów (narzędzia mechaniczne, młoty pneumatyczne, zrywarki, koparki, ładowarki, wiertarki mechaniczne itp.),
- jednoczesnego wydobywania i przemieszczania gruntów (spycharki, zgarniarki, równiarki, urządzenia do hydromechanizacji itp.),
- transportu mas ziemnych (samochody wywrotki, samochody skrzyniowe, taśmociągi itp.),
- sprzętu zagęszczającego (walce, ubijaki, płyty wibracyjne itp.).

### **4. TRANSPORT**

#### **4.1. Ogólne wymagania dotyczące transportu**

Wykonawca jest zobowiązany do stosowania jedynie takich środków transportu, które nie wpłyną niekorzystnie na jakość wykonywanych robót i właściwości przewożonych materiałów.

Liczba środków transportu będzie zapewniać prowadzenie robót zgodnie z zasadami określonymi w dokumentacji projektowej, SST i wskazaniach Inspektora nadzoru w terminie przewidzianym w umowie.

Przy ruchu na drogach publicznych pojazdy będą spełniać wymagania dotyczące przepisów ruchu drogowego w odniesieniu do dopuszczalnych obciążeń na osie i innych parametrów technicznych. Środki transportu nie odpowiadające warunkom dopuszczalnych obciążeń na osie mogą być dopuszczone przez Inspektora nadzoru pod warunkiem przywrócenia stanu pierwotnego użytkowanych odcinków dróg na koszt Wykonawcy.

Wykonawca będzie usuwać na bieżąco, na własny koszt, wszelkie zanieczyszczenia spowodowane jego pojazdami na drogach publicznych oraz dojazdach do terenu budowy.

#### **4.2. Transport gruntów**

Wybór środków transportowych oraz metod transportu powinien być dostosowany do kategorii gruntu (materiału), jego objętości, technologii odpajania i załadunku oraz odległości transportu. Wydajność środków transportowych powinna być ponadto dostosowana do wydajności sprzętu stosowanego do urabiania i wbudowania gruntu (materiału).

Zwiększenie odległości transportu ponad wartości zatwierdzone nie może być podstawą roszczeń Wykonawcy, dotyczących dodatkowej zapłaty za transport, o ile zwiększone odległości nie zostały wcześniej zaakceptowane na piśmie przez Inspektora nadzoru.

## 5. WYKONANIE ROBÓT

### 5.1. Ogólne zasady wykonania robót

Wykonawca jest odpowiedzialny za prowadzenie robót zgodnie z umową oraz za jakość zastosowanych materiałów i wykonywanych robót, za ich zgodność z dokumentacją projektową, wymaganiami SST, PZJ, projektu organizacji robót oraz poleceniami Inspektora nadzoru.

Wykonawca ponosi odpowiedzialność za dokładne wytyczenie w planie i wyznaczenie wysokości wszystkich elementów robót zgodnie z wymiarami i rzędnymi określonymi w dokumentacji projektowej lub przekazanymi na piśmie przez Inspektora nadzoru. Następstwa jakiegokolwiek błędu spowodowanego przez Wykonawcę w wytyczeniu i wyznaczaniu robót zostaną, jeśli wymagać tego będzie Inspektor nadzoru, poprawione przez Wykonawcę na własny koszt.

Sprawdzenie wytyczenia robót lub wyznaczenia wysokości przez Inspektora nadzoru nie zwalnia Wykonawcy od odpowiedzialności za ich dokładność.

Decyzje Inspektora nadzoru dotyczące akceptacji lub odrzucenia materiałów i elementów robót będą oparte na wymaganiach sformułowanych w dokumentach umowy, dokumentacji projektowej i w SST, a także w normach i wytycznych. Przy podejmowaniu decyzji Inspektor nadzoru uwzględni wyniki badań materiałów i robót, rozrzuty normalnie występujące przy produkcji i przy badaniach materiałów, doświadczenia z przeszłości, wyniki badań naukowych oraz inne czynniki wpływające na rozważaną kwestię.

Polecenia Inspektora nadzoru będą wykonywane nie później niż w czasie przez niego wyznaczonym, po ich otrzymaniu przez Wykonawcę, pod groźbą zatrzymania robót. Skutki finansowe z tego tytułu ponosi Wykonawca.

### 5.2. Dokładność wyznaczenia i wykonania wykopu

Kontury robót ziemnych pod fundamenty lub wykopy ulegające późniejszemu zasypaniu należy wyznaczyć przed przystąpieniem do wykonywania robót ziemnych.

Przy wykonywaniu wykopów pod fundamenty budynków zasadnicze linie budynków i krawędzi wykopów powinny być wytyczone na ławach ciesielskich, umocowanych trwale poza obszarem wykonywanych robót ziemnych. Wytyczenie zasadniczych linii na ławach powinno być sprawdzane przez nadzór techniczny Inwestora i potwierdzone zapisem w dzienniku budowy.

Tyczenie obrysu wykopu powinno być wykonane z dokładnością do  $\pm 5$  cm dla wyznaczenia charakterystycznych punktów załamania.

Odchylenie osi wykopu lub nasypu od osi projektowanej nie powinno być większe niż  $\pm 10$  cm. Różnice w stosunku do projektowanych rzędnych robót ziemnych nie może przekroczyć  $+1$  cm i  $-3$  cm.

Szerokość wykopu nie może różnić się od szerokości projektowanej o więcej niż  $\pm 10$  cm, a krawędzie wykopu nie powinny mieć wyraźnych załamań w planie.

Pochylenie skarp nie powinno różnić się od projektowanego o więcej niż 10% jego wartości wyrażonej tangensem kąta. Maksymalna głębokość nierówności na powierzchni skarp nie powinna przekraczać 10 cm przy pomiarze łatą 3-metrową.

### 5.3. Odwodnienia robót ziemnych

Niezależnie od budowy urządzeń, stanowiących elementy systemów odwadniających, ujętych w dokumentacji projektowej. Wykonawca powinien, o ile wymagają tego warunki terenowe, wykonać urządzenia, które zapewnią odprowadzenie wód gruntowych i opadowych poza obszar robót ziemnych, tak aby zabezpieczyć grunty przed przewilgoceniem i nawodnieniem. Wykonawca ma obowiązek takiego wykonywania wykopów i nasypów, aby powierzchniom, gruntu nadawać w całym okresie trwania robót spadki, zapewniające prawidłowe odwodnienie.

Jeżeli w skutek zaniedbania Wykonawcy, grunty ulegną nawodnieniu, które spowoduje ich długotrwałą nieprzydatność, Wykonawca ma obowiązek usunięcia tych gruntów i zastąpienia ich gruntami przydatnymi na własny

koszt bez jakichkolwiek dodatkowych opłat ze strony Zamawiającego za te czynności, jak również za dowieziony grunt.

Odprowadzenie wód do istniejących zbiorników naturalnych i urządzeń odwadniających musi być poprzedzone uzgodnieniem z odpowiednimi instytucjami.

#### 5.4. **Odwodnienie wykopów**

Technologia wykonania wykopu musi umożliwiać jego prawidłowe odwodnienie w całym okresie trwania robót ziemnych.

W czasie robót ziemnych należy zachować odpowiedni spadek podłużny rowków odwadniających, umożliwiających szybki odpływ wód z wykopu.

Źródła wody odslonięte przy wykonywaniu wykopów, należy ująć w rowy i/lub dreny. Wody opadowe i gruntowe należy odprowadzić poza teren pasa robót ziemnych.

### 6. **KONTROLA JAKOŚCI ROBÓT**

#### 6.1. **Ogólne zasady kontroli jakości robót**

##### 6.1.1. Program zapewnienia jakości

Do obowiązków Wykonawcy należy opracowanie i przedstawienie do aprobaty Inspektora nadzoru programu zapewnienia jakości, w którym przedstawi on zamierzony sposób wykonania robót, możliwości techniczne, kadrowe i organizacyjne gwarantujące wykonanie robót zgodnie z dokumentacją projektową, SST oraz poleceniami i ustaleniami przekazanymi przez Inspektora nadzoru.

Program zapewnienia jakości będzie zawierać:

a) część ogólną opisującą:

- organizację wykonania robót, w tym terminie i sposób prowadzenia robót,
- organizację ruchu na budowie wraz z oznakowaniem robót,
- bhp,
- wykaz zespołów roboczych, ich kwalifikacje i przygotowanie praktyczne,
- wykaz osób odpowiedzialnych za jakość i terminowość wykonania poszczególnych elementów robót,
- system (sposób i procedurę) proponowanej kontroli i sterowania jakością wykonywanych robót,
- wyposażenie w sprzęt i urządzenia do pomiarów i kontroli (opis laboratorium własnego lub laboratorium, któremu Wykonawca zamierza zlecić prowadzenie badań),
- sposób oraz formę gromadzenia wyników badań laboratoryjnych, zapis pomiarów, nastaw mechanizmów sterujących, a także wyciąganych wniosków i zastosowanych korekt w procesie technologicznym, proponowany sposób i formę przekazywania tych informacji Inspektorowi nadzoru,

b) część szczegółową opisującą dla każdego asortymentu robót:

- wykaz maszyn i urządzeń stosowanych na budowie z ich parametrami technicznymi oraz wyposażeniem w mechanizmy do sterowania i urządzenia pomiarowo-kontrolne,
- rodzaje i ilość środków transportu oraz urządzeń do magazynowania i załadunku materiałów, spoiw, lepiszczy, kruszyw itp.,
- sposób zabezpieczenia i ochrony ładunków przed utratą ich właściwości w czasie transportu,
- sposób i procedurę pomiarów i badań (rodzaj i częstotliwość, pobieranie próbek, legalizacja i sprawdzanie urządzeń itp.) prowadzonych podczas dostaw materiałów, wytwarzania mieszanek i wykonywania poszczególnych elementów robót,
- sposób postępowania z materiałami i robotami nie odpowiadającymi wymaganiom.

##### 6.1.2. Zasady kontroli jakości robót

Celem kontroli robót będzie takie sterowanie ich przygotowaniem i wykonaniem, aby osiągnąć założoną jakość robót.

Wykonawca jest odpowiedzialny za pełną kontrolę robót i jakości materiałów. Wykonawca zapewni odpowiedni system kontroli, włączając personel, laboratorium, sprzęt, zaopatrzenie i wszystkie urządzenia niezbędne do pobierania próbek i badań materiałów oraz robót.

Przed zatwierdzeniem systemu kontroli Inspektor nadzoru może zażądać od Wykonawcy przeprowadzenia badań w celu zademonstrowania, że poziom ich wykonania jest zadawalający.

Wykonawca będzie przeprowadzać pomiary i badania materiałów oraz robót z częstotliwością zapewniającą stwierdzenie, że roboty wykonano zgodnie z wymaganiami zawartymi w dokumentacji projektowej i SST.

Minimalne wymagania co do zakresu badań i ich częstotliwości są określone w SST, normach i wytycznych. W przypadku, gdy nie zostały one tam określone, Inspektor nadzoru ustali jaki zakres kontroli jest konieczny, aby zapewnić wykonanie robót zgodnie z umową.

Wykonawca dostarczy Inspektorowi nadzoru świadectwa, że wszystkie stosowane urządzenia i sprzęt badawczy posiadają ważną legalizację, zostały prawidłowo wykalibrowane i odpowiadają wymaganiom norm określających procedury badań.

Inspektor nadzoru będzie mieć nieograniczony dostęp do pomieszczeń laboratoryjnych, w celu ich inspekcji.

Inspektor nadzoru będzie przekazywać Wykonawcy pisemne informacje o jakichkolwiek niedociągnięciach dotyczących urządzeń laboratoryjnych, sprzętu, zaopatrzenia laboratorium, pracy personelu lub metod badawczych. Jeżeli niedociągnięcia te będą tak poważne, że mogą wpłynąć ujemnie na wyniki badań, Inspektor nadzoru natychmiast wstrzyma użycie do robót badanych materiałów i dopuści je do użytku dopiero wtedy, gdy niedociągnięcia w pracy laboratorium Wykonawcy zostaną usunięte i stwierdzona zostanie odpowiednia jakość tych materiałów.

Wszystkie koszty związane z organizowaniem i prowadzeniem badań materiałów ponosi Wykonawca.

#### 6.1.3. Pobieranie próbek

Próbki będą pobierane losowo. Zaleca się stosowanie statystycznych metod pobierania próbek, opartych na zasadzie, że wszystkie jednostkowe elementy produkcji mogą być z jednakowym prawdopodobieństwem wytypowane do badań.

Inspektor nadzoru będzie mieć zapewnioną możliwość udziału w pobieraniu próbek. Na zlecenie Inspektora nadzoru Wykonawca będzie przeprowadzać dodatkowe badania tych materiałów, które budzą wątpliwości co do jakości, o ile kwestionowane materiały nie zostaną przez Wykonawcę usunięte lub ulepszone z własnej woli. Koszty tych dodatkowych badań pokrywa Wykonawca tylko w przypadku stwierdzenia usterek; w przeciwnym przypadku koszty te pokrywa Zamawiający.

Pojemniki do pobierania próbek będą dostarczone przez Wykonawcę i zatwierdzone przez Inspektora nadzoru. Próbki dostarczone przez Wykonawcę do badań będą odpowiednio opisane i oznakowane, w sposób zaakceptowany przez Inspektora nadzoru.

#### 6.1.4. Badania i pomiary

Wszystkie badania i pomiary będą przeprowadzone zgodnie z wymaganiami norm. W przypadku, gdy normy nie obejmują jakiegokolwiek badania wymaganego w SST, stosować można wytyczne krajowe, albo inne procedury, zaakceptowane przez Inspektora nadzoru.

Przed przystąpieniem do pomiarów lub badań, Wykonawca powiadomi Inspektora nadzoru o rodzaju, miejscu i terminie pomiaru lub badania. Po wykonaniu pomiaru lub badania, Wykonawca przedstawi na piśmie ich wyniki do akceptacji Inspektora nadzoru.

#### 6.1.5. Raporty z badań

Wykonawca będzie przekazywać Inspektorowi nadzoru kopie raportów z wynikami badań jak najszybciej, nie później jednak niż w terminie określonym w programie zapewnienia jakości.

Wyniki badań (kopie) będą przekazywane Inspektorowi nadzoru na formularzach według dostarczonego przez niego wzoru lub innych, przez niego zaakceptowanych.

#### 6.1.6. Badania prowadzone przez Inspektora

Dla celów kontroli jakości i zatwierdzenia, Inspektor nadzoru uprawniony jest do dokonywania kontroli, pobierania próbek i badania materiałów u źródła ich wytwarzania i zapewniona mu będzie wszelka potrzebna do tego pomoc ze strony Wykonawcy i producenta materiałów.

Inspektor nadzoru, po uprzedniej weryfikacji systemu kontroli robót prowadzonego przez Wykonawcę, będzie oceniać zgodność materiałów i robót z wymaganiami SST na podstawie wyników badań dostarczonych przez Wykonawcę.

Inspektor nadzoru może pobierać próbki materiałów i prowadzić badania niezależnie od Wykonawcy, na swój koszt. Jeżeli wyniki tych badań wykażą, że raporty Wykonawcy są niewiarygodne, to Inspektor nadzoru poleci Wykonawcy lub zleci niezależnemu laboratorium przeprowadzenie powtórnych lub dodatkowych badań, albo oprze się wyłącznie na własnych badaniach przy ocenie zgodności materiałów i robót z dokumentacją projektową i SST. W takim przypadku, całkowite koszty powtórnych lub dodatkowych badań i pobierania próbek poniesione zostaną



przez Wykonawcę.

#### 6.1.7. Certyfikaty i deklaracje

Inspektor nadzoru może dopuścić do użycia tylko te materiały, które posiadają:

1. certyfikat na znak bezpieczeństwa wykazujący, że zapewniono zgodność z kryteriami technicznymi określonymi na podstawie Polskich Norm, aprobat technicznych oraz właściwych przepisów i dokumentów technicznych,
2. deklarację zgodności lub certyfikat zgodności z:
  - Polską Normą,
  - aprobatą techniczną, w przypadku wyrobów, dla których nie ustanowiono Polskiej Normy, jeżeli nie są objęte certyfikacją określoną w pkt. 1, i które spełniają wymogi SST.

W przypadku materiałów, dla których ww. dokumenty są wymagane przez SST, każda ich partia dostarczona do robót będzie posiadać te dokumenty, określające w sposób jednoznaczny jej cechy.

#### 6.1.8. Dokumenty budowy

##### [1] Dziennik budowy

Dziennik budowy jest wymaganym dokumentem prawnym obowiązującym Zamawiającego i Wykonawcę w okresie od przekazania Wykonawcy terenu budowy do końca okresu gwarancyjnego. Odpowiedzialność za prowadzenie dziennika budowy zgodnie z obowiązującymi przepisami spoczywa na Wykonawcy.

Zapisy w dzienniku budowy będą dokonywane na bieżąco i będą dotyczyć przebiegu robót, stanu bezpieczeństwa ludzi i mienia oraz technicznej i gospodarczej strony budowy.

Każdy zapis w dzienniku budowy będzie opatrzony datą jego dokonania, podpisem osoby, która dokonała zapisu, z podaniem jej imienia i nazwiska oraz stanowiska służbowego. Zapisy będą czytelne, dokonane trwałą techniką, w porządku chronologicznym, bezpośrednio jeden pod drugim, bez przerw.

Załączone do dziennika budowy protokoły i inne dokumenty będą oznaczone kolejnym numerem załącznika i opatrzone datą i podpisem Wykonawcy i Inspektora nadzoru.

Do dziennika budowy należy wpisywać w szczególności:

- datę przekazania Wykonawcy terenu budowy,
- datę przekazania przez Zamawiającego dokumentacji projektowej,
- uzgodnienie przez Inspektora nadzoru programu zapewnienia jakości i harmonogramów robót,
- terminy rozpoczęcia i zakończenia poszczególnych elementów robót,
- przebieg robót, trudności i przeszkody w ich prowadzeniu, okresy i przyczyny przerw w robotach,
- uwagi i polecenia Inspektora nadzoru,
- daty zarządzenia wstrzymania robót, z podaniem powodu,
- zgłoszenia i daty odbiorów robót zanikających i ulegających zakryciu, częściowych i ostatecznych odbiorów robót,
- wyjaśnienia, uwagi i propozycje Wykonawcy,
- stan pogody i temperaturę powietrza w okresie wykonywania robót podlegających ograniczeniom lub wymaganiom w związku z warunkami klimatycznymi,
- zgodność rzeczywistych warunków geotechnicznych z ich opisem w dokumentacji projektowej,
- dane dotyczące czynności geodezyjnych (pomiarowych) dokonywanych przed i w trakcie wykonywania robót,
- dane dotyczące sposobu wykonywania zabezpieczenia robót,
- dane dotyczące jakości materiałów, pobierania próbek oraz wyniki przeprowadzonych badań z podaniem kto je przeprowadzał,

- wyniki prób poszczególnych elementów budowli z podaniem kto je przeprowadzał,
- inne istotne informacje o przebiegu robót.

Propozycje, uwagi i wyjaśnienia Wykonawcy, wpisane do dziennika budowy będą przedłożone Inspektorowi nadzoru do ustosunkowania się.

Decyzje Inspektora nadzoru wpisane do dziennika budowy Wykonawca podpisuje z zaznaczeniem ich przyjęcia lub zajęciem stanowiska.

Wpis projektanta do dziennika budowy obliguje Inspektora nadzoru do ustosunkowania się. Projektant nie jest jednak stroną umowy i nie ma uprawnień do wydawania poleceń Wykonawcy robót.

#### [2] Rejestr obmiarów

Rejestr obmiarów stanowi dokument pozwalający na rozliczenie faktycznego postępu każdego z elementów robót. Obmiary wykonanych robót przeprowadza się w sposób ciągły w jednostkach przyjętych w kosztorysie i wpisuje do rejestru obmiarów.

#### [3] Dokumenty laboratoryjne

Dzienniki laboratoryjne, deklaracje zgodności lub certyfikaty zgodności materiałów, orzeczenia o jakości materiałów, recepty robocze i kontrolne wyniki badań Wykonawcy będą gromadzone w formie uzgodnionej w programie zapewnienia jakości. Dokumenty te stanowią załączniki do odbioru robót. Winny być udostępnione na każde życzenie Inspektora nadzoru.

#### [4] Pozostałe dokumenty budowy

Do dokumentów budowy zalicza się, oprócz wymienionych w punktach [1]-[3], następujące dokumenty:

- a) pozwolenie na realizację zadania budowlanego,
- b) protokoły przekazania terenu budowy,
- c) umowy cywilnoprawne z osobami trzecimi i inne umowy cywilnoprawne,
- d) protokoły odbioru robót,
- e) protokoły z narad i ustaleń,
- f) korespondencję na budowie.

#### [5] Przechowywanie dokumentów budowy

Dokumenty budowy będą przechowywane na terenie budowy w miejscu odpowiednio zabezpieczonym.

Zaginięcie któregośkolwiek z dokumentów budowy spowoduje jego natychmiastowe odtworzenie w formie przewidzianej prawem.

Wszelkie dokumenty budowy będą zawsze dostępne dla Inspektora nadzoru i przedstawiane do wglądu na życzenie Zamawiającego.

## 6.2. Badania i pomiary w czasie wykonywania robót ziemnych

### 6.2.1. Sprawdzenie odwodnienia

Sprawdzenie odwodnienia wykopu ziemnego polega na kontroli zgodności z wymaganiami specyfikacji określonymi w pkt. 5 oraz z dokumentacją projektową.

Szczególną uwagę należy zwrócić na:

- właściwe ujęcie i odprowadzenie wód opadowych,
- właściwe ujęcie i odprowadzenie wsiąków wodnych.

### 6.2.2. Sprawdzenie jakości wykonania robót

Czynności wchodzące w zakres sprawdzania jakości wykonania robót określono w pkt. 6.1.

## 6.3. Badania do odbioru wykopu fundamentowego

### 6.3.1. Częstotliwość oraz zakres badań i pomiarów

Częstotliwość oraz zakres badań i pomiarów do odbioru wykopu ziemnego podaje tablica 3.

**Tablica 3**

Lp.	Badana cecha	Minimalna częstotliwość badań i pomiarów
-----	--------------	--

1	Pomiar szerokości wykopu ziemnego	Pomiar taśmą, szablonem, łątą o długości 3 m i poziomą lub niwelatorem, w odstępach co 20 m
2	Pomiar szerokości dna wykopu	
3	Pomiar rzędnych powierzchni wykopu ziemnego	
4	Pomiar pochylenia skarp	
5	Pomiar równości powierzchni wykopu	
6	Pomiar równości skarp	
7	Pomiar spadku podłużnego powierzchni wykopu	Pomiar niwelatorem rzędnych w odstępach co 20 m oraz w punktach wątpliwych

#### 6.3.2. Szerokość wykopu ziemnego

Szerokość wykopu ziemnego nie może różnić się od szerokości projektowanej o więcej niż  $\pm 10$  cm.

#### 6.3.3. Rzędne wykopu ziemnego

Rzędne wykopu ziemnego nie mogą różnić się od rzędnych projektowanych o więcej niż  $-3$  cm lub  $+1$  cm.

#### 6.3.4. Pochylenie skarp

Pochylenie skarp nie może różnić się od pochylenia projektowanego o więcej niż 10% wartości pochylenia wyrażonego tangensem kąta.

#### 6.3.5. Równość dna wykopu

Nierówności powierzchni dna wykopu mierzone łątą 3-metrową nie mogą przekraczać 3 cm.

#### 6.3.6. Równość skarp

Nierówności skarp, mierzone łątą 3-metrową nie mogą przekraczać  $\pm 10$  cm.

### 6.4. Zasady postępowania z wadliwie wykonanymi robotami

Wszystkie materiały nie spełniające wymagań podanych w odpowiednich punktach specyfikacji, zostaną odrzucone. Jeśli materiały, nie spełniające wymagań zostaną wbudowane lub zastosowane, to na polecenie Inspektora nadzoru Wykonawca wymieni je na właściwe, na własny koszt.

Wszystkie roboty, które wykazują większe odchylenia cech od określonych w punktach 5 i 6 specyfikacji powinny być ponownie wykonane przez Wykonawcę na jego koszt.

Na pisemne wystąpienie Wykonawcy, Inspektor nadzoru może uznać wadę za nie mającą zasadniczego wpływu na jakość robót i ustali zakres i wielkość potrąceń za obniżoną jakość.

## 7. OBMIAR ROBÓT

### 7.1. Ogólne zasady obmiaru robót

Obmiar robót będzie określał faktyczny zakres wykonywanych robót, zgodnie z dokumentacją projektową i SST, w jednostkach ustalonych w kosztorysie.

Obmiaru robót dokonuje Wykonawca po pisemnym powiadomieniu Inspektora nadzoru o zakresie obmierzanych robót i terminie obmiaru, co najmniej na 3 dni przed tym terminem.

Wyniki obmiaru będą wpisane do książki obmiarów.

Jakikolwiek błąd lub przeoczenie (opuszczenie) w ilości podanych w kosztorysie ofertowym lub gdzie indziej w SST nie zwalnia Wykonawcy od obowiązku ukończenia wszystkich robót. Błędne dane zostaną poprawione wg ustaleń Inspektora nadzoru na piśmie.

Obmiar gotowych robót będzie przeprowadzony z częstością wymaganą do celu miesięcznej płatności na rzecz Wykonawcy lub w innym czasie określonym w umowie lub oczekiwanym przez Wykonawcę i Inspektora nadzoru.

### 7.2. Zasady określania ilości robót

Długości pomiędzy wyszczególnionymi punktami skrajnymi będą obmierzone poziomo wzdłuż linii osiowej.

Jeśli SST właściwe dla danych robót nie wymagają inaczej, objętości będą wyliczone w  $m^3$  jako długość pomnożona przez średni przekrój wg objętości wykopu w stanie rodzinnym.

W przypadkach technicznie uzasadnionych, gdy ilości robót ziemnych obliczenie wg obmiaru w wykopie nie jest

możliwe, należy jak ilość obliczać wg obmiaru na środkach transportowych lub nasypie z uwzględnieniem współczynnika spulchnienia gruntu, podanym w tablicy nr 1 z tym, że dolne wartości stosować w nasypach przed ich zagęszczeniem, a górne przy obliczaniu objętości na jednostkach transportowych.

Ilości, które mają być obmierzone wagowo, będą ważone w tonach lub kilogramach, zgodnie z wymaganiami SST.

### **7.3. Urządzenia i sprzęt pomiarowy**

Wszystkie urządzenia i sprzęt pomiarowy, stosowany w czasie obmiaru robót będą zaakceptowane przez Inspektora nadzoru.

Urządzenia i sprzęt pomiarowy zostaną dostarczone przez Wykonawcę. Jeżeli urządzenia te lub sprzęt wymagają badań atestujących, to Wykonawca będzie posiadać ważne świadectwa legalizacji.

Wszystkie urządzenia pomiarowe będą przez Wykonawcę utrzymywane w dobrym stanie, w całym okresie trwania robót.

### **7.4. Wagi i zasady wdrażania**

Wykonawca dostarczy i zainstaluje urządzenia wagowe odpowiadające odnośnym wymaganiom SST. Będzie utrzymywać to wyposażenie, zapewniając w sposób ciągły zachowanie dokładności wg norm zatwierdzonych przez Inspektora nadzoru.

### **7.5. Czas przeprowadzenia obmiaru**

Obmiary będą przeprowadzone przed częściowym lub ostatecznym odbiorem odcinków robót, a także w przypadku występowania dłuższej przerwy w robotach.

Obmiar robót zanikających przeprowadza się w czasie ich wykonywania.

Obmiar robót podlegających zakryciu przeprowadza się przed ich zakryciem.

Roboty pomiarowe do obmiaru oraz nieodzowne obliczenia będą wykonane w sposób zrozumiały i jednoznaczny.

Wymiary skomplikowanych powierzchni lub objętości będą uzupełnione odpowiednimi szkicami umieszczonymi w karcie książki obmiarów. W razie braku miejsca, szkice mogą być dołączone w formie oddzielnego załącznika do książki obmiarów, którego wzór zostanie uzgodniony z Inspektorem nadzoru.

## 8. ODBIÓR ROBÓT

### 8.1. Rodzaje odbiorów robót

W zależności od ustaleń odpowiednich SST, roboty podlegają następującym etapom odbioru:

- a) odbiorowi robót zanikających i ulegających zakryciu,
- b) odbiorowi częściowemu,
- c) odbiorowi ostatecznemu,
- d) odbiorowi pogwarancyjnemu.

### 8.2. Odbiór robót zanikających i ulegających zakryciu

Odbiór robót zanikających i ulegających zakryciu polega na finalnej ocenie ilości i jakości wykonywanych robót, które w dalszym procesie realizacji ulegną zakryciu.

Odbiór robót zanikających i ulegających zakryciu będzie dokonany w czasie umożliwiającym wykonanie ewentualnych korekt i poprawek bez hamowania ogólnego postępu robót.

Odbioru robót dokonuje Inspektor nadzoru lub komisja powołana przez Zamawiającego.

Gotowość danej części robót do odbioru zgłasza Wykonawca wpisem do dziennika budowy i jednoczesnym powiadomieniem Inspektora nadzoru. Odbiór będzie przeprowadzony niezwłocznie, nie później jednak niż w ciągu 3 dni od daty zgłoszenia wpisem do dziennika budowy i powiadomienia o tym fakcie Inspektora nadzoru.

Jakość i ilość robót ulegających zakryciu ocenia Inspektor nadzoru na podstawie dokumentów zawierających komplet wyników badań laboratoryjnych i w oparciu o przeprowadzone pomiary, w konfrontacji z dokumentacją projektową, SST i uprzednimi ustaleniami.

### 8.3. Odbiór częściowy

Odbiór częściowy polega na ocenie ilości i jakości wykonanych części robót. Odbioru częściowego robót dokonuje się wg zasad, jak przy odbiorze ostatecznym robót. Odbioru robót dokonuje Inspektor nadzoru.

### 8.4. Odbiór ostateczny robót

#### 8.4.1. Zasady odbioru ostatecznego robót

Odbiór ostateczny polega na finalnej ocenie rzeczywistego wykonania robót w odniesieniu do ich ilości, jakości i wartości.

Całkowite zakończenie robót oraz gotowość do odbioru ostatecznego będzie stwierdzona przez Wykonawcę wpisem do dziennika budowy z bezzwłocznym powiadomieniem na piśmie o tym fakcie Inspektora nadzoru.

Odbiór ostateczny robót nastąpi w terminie ustalonym w dokumentach umowy, licząc od dnia potwierdzenia przez Inspektora nadzoru zakończenia robót i przyjęcia dokumentów, o których mowa w punkcie 8.4.2.

Odbioru ostatecznego robót dokona komisja wyznaczona przez Zamawiającego w obecności Inspektora nadzoru i Wykonawcy. Komisja odbierająca roboty dokona ich oceny jakościowej na podstawie przedłożonych dokumentów, wyników badań i pomiarów, ocenie wizualnej oraz zgodności wykonania robót z dokumentacją projektową i SST.

W toku odbioru ostatecznego robót, komisja zapozna się z realizacją ustaleń przyjętych w trakcie odbiorów robót zanikających i ulegających zakryciu, zwłaszcza w zakresie wykonania robót uzupełniających i robót poprawkowych.

W przypadku stwierdzenia przez komisję, że jakość wykonywanych robót w poszczególnych asortymentach nieznacznie odbiega od wymaganej dokumentacją projektową i SST z uwzględnieniem tolerancji i nie ma większego wpływu na cechy eksploatacyjne obiektu i bezpieczeństwo ruchu, komisja dokona potrąceń, oceniając pomniejszoną wartość wykonywanych robót w stosunku do wymagań przyjętych w dokumentach umowy.

#### 8.4.2. Dokumenty do odbioru ostatecznego

Podstawowym dokumentem do dokonania odbioru ostatecznego robót jest protokół odbioru ostatecznego robót, sporządzony wg wzoru ustalonego przez Zamawiającego.

Do odbioru ostatecznego Wykonawca jest zobowiązany przygotować następujące dokumenty:

1. dokumentację projektową z naniesionymi zmianami oraz dodatkową, jeśli została sporządzona w trakcie realizacji umowy,
2. szczegółowe specyfikacje techniczne (podstawowe z dokumentów umowy i ew. uzupełniające lub zamiennie),

3. recepty i ustalenia technologiczne,
4. dzienniki budowy i książki obmiarów (oryginały),
5. wyniki pomiarów kontrolnych oraz badań i oznaczeń laboratoryjnych, zgodne z SST i ew. PZJ,
6. deklaracje zgodności lub certyfikaty zgodności wbudowanych materiałów, zgodnie z SST i ew. PZJ,
7. opinię technologiczną sporządzoną na podstawie wszystkich wyników badań i pomiarów załączonych dokumentów odbioru, wykonanych zgodnie z SST i PZJ,
8. rysunki (dokumentacje) na wykonanie robót towarzyszących (np. na przełożenie linii telefonicznej, energetycznej, gazowej, oświetlenia itp.) oraz protokoły odbioru i przekazania tych robót właścicielom urządzeń,
9. geodezyjną inwentaryzację powykonawczą robót i sieci uzbrojenia terenu,
10. kopię mapy zasadniczej powstałej w wyniku geodezyjnej inwentaryzacji powykonawczej.

W przypadku, gdy wg komisji, roboty pod względem przygotowania dokumentacyjnego nie będą gotowe do odbioru ostatecznego, komisja w porozumieniu z Wykonawcą wyznaczy ponowny termin odbioru ostatecznego robót.

Wszystkie zarządzone przez komisję roboty poprawkowe lub uzupełniające będą zestawione wg wzoru ustalonego przez Zamawiającego.

Termin wykonania robót poprawkowych i robót uzupełniających wyznaczy komisja i stwierdzi ich wykonanie.

### 8.5. Odbiór pogwarancyjny

Odbiór pogwarancyjny polega na ocenie wykonanych robót związanych z usunięciem wad zaistniałych w okresie gwarancyjnym.

Odbiór pogwarancyjny będzie dokonany na podstawie oceny wizualnej obiektu z uwzględnieniem zasad opisanych w punkcie 8.4. „Odbiór ostateczny robót”.

## 9. PODSTAWA PŁATNOŚCI

### 9.1. Ustalenia ogólne

Podstawą płatności jest cena jednostkowa skalkulowana przez Wykonawcę za jednostkę obmiarową ustaloną dla danej pozycji kosztorysu.

Dla pozycji kosztorysowych wycenionych ryczałtowo podstawą płatności jest wartość (kwota) podana przez Wykonawcę w danej pozycji kosztorysu.

Cena jednostkowa lub kwota ryczałtowa pozycji kosztorysowej będzie uwzględniać wszystkie czynności, wymagania i badania składające się na jej wykonanie, określone dla tej roboty w SST i w dokumentacji projektowej.

Ceny jednostkowe lub kwoty ryczałtowe robót będą obejmować:

- robocizną bezpośrednią wraz z towarzyszącymi kosztami,
- wartość zużytych materiałów wraz z kosztami zakupu, magazynowania, ewentualnych ubytków i transportu na teren budowy,
- wartość pracy sprzętu wraz z towarzyszącymi kosztami,
- koszty pośrednie, zysk kalkulacyjny i ryzyko.

Ceny jednostkowe mogą być waloryzowane zgodnie z ustaleniami umownymi.

Do cen jednostkowych nie należy wliczać podatku VAT.

### 9.2. Organizacja ruchu

Koszty związane z organizacją ruchu obejmują:

- a) opracowanie oraz uzgodnienie z Inspektorem nadzoru i odpowiednimi instytucjami, projektu organizacji ruchu na czas trwania budowy, wraz z dostarczeniem kopii projektu Inspektora nadzoru i wprowadzeniem dalszych zmian i uzgodnień wynikających z postępu robót,
- b) ustawienie tymczasowego oznakowania i oświetlenia, zgodnie z wymaganiami bezpieczeństwa ruchu,
- c) opłaty/dzierżawy terenu,
- d) przygotowanie terenu,

- e) konstrukcję tymczasowej nawierzchni, ramp, chodników, krawężników, barier, oznakowań i drenażu,
- f) tymczasową przebudowę urządzeń obcych.

Koszt utrzymania organizacji ruchu:

- a) oczyszczanie, przestawienie, przykrycie i usunięcie tymczasowych oznakowań pionowych, poziomych, barier i świateł.

Koszt uruchomienia i likwidacji dotyczących organizacji ruchu obejmuje:

- a) usunięcie wbudowanych materiałów i oznakowania,
- b) doprowadzenie terenu do stanu pierwotnego,
- c) koszty związane z organizacją ruchu publicznego.

## 10. PRZEPISY ZWIĄZANE

### 10.1. Normy

1. PN-B-02480 Grunty budowlane. Określenia. Symbole. Podział i opis gruntów.
2. PN-B-04452 Grunty budowlane. Badania polowe.
3. PN-B-04481 Grunty budowlane. Badania próbek gruntów.
4. PN-B-04493 Grunty budowlane. Oznaczanie kapilarności biernej.
5. BN-77/8931-12 Oznaczanie wskaźnika zagęszczenia gruntu.
6. PN-B-06050 Roboty ziemne budowlane. Wymagania w zakresie wykonywania i badania przy odbiorze.

### 10.2. Inne dokumenty

- [1] Ustawa z dnia 7 lipca 1994 r. – Prawo budowlane (Dz. U. z 2002 r. Nr 106 poz. 1126) z późniejszymi zmianami (ostatnia zmiana z 2003 r. Dz. U. Nr 80 poz. 718).
- [2] Rozporządzenie Ministra Infrastruktury z dnia 26.06.2002 r. w sprawie dziennika budowy, montażu i rozbiórki tablicy informacyjnej oraz ogłoszenia zawierającego dane dotyczące bezpieczeństwa pracy i ochrony zdrowia (Dz. U. z 2002 r. Nr 108 poz. 953).
- [3] Rozporządzenie Ministra Infrastruktury z dnia 6 lutego 2003 r. w sprawie bezpieczeństwa i higieny pracy podczas wykonywania robót budowlanych (Dz. U. z 2003 r. Nr 48 poz. 401).

Tablica 1. Podział gruntów na kategorie

Kategoria	Rodzaj i charakterystyka gruntu lub materiału	Gęstość objętościowa w stanie naturalnym kN/m <sup>3</sup>	Przeciętne spulchnienie po odspojeniu w % od pierwotnej objętości <sup>1)</sup>
1	Piasek suchy bez spoiwa	15,7	od 5 do 15
	Gleba uprawna zaorana lub ogrodowa	11,8	od 5 do 15
	Torf bez korzeni	9,8	od 20 do 30
	Popioły lotne niezleżale	11,8	od 5 do 15
2	Piasek wilgotny	16,7	od 15 do 25
	Piasek gliniasty, pył i lessy wilgotne, twaroplastyczne i plastyczne	17,7	od 15 do 25
	Gleba uprawna z darnią lub korzeniami grubości do 30 mm	12,7	od 15 do 25
	Torf z korzeniami grubości do 30 mm	10,8	od 20 do 30
	Nasyp z piasku oraz piasku gliniastego z gruzem, tłuczniem lub odpadkami drewna	16,7	od 15 do 25
	Żwir bez spoiwa lub małospoisty	16,7	od 15 do 25
3	Piasek gliniasty, pył i lessy małowilgotne, półzwarte	18,6	od 20 do 30
	Gleba uprawna z korzeniami grubości ponad 30 mm	13,7	od 20 do 30
	Torf z korzeniami grubości ponad 30 mm	13,7	od 20 do 30
	Nasyp zleżały z piasku gliniastego, pyłu i lessu z gruzem, tłuczniem lub odpadkami drewna	18,6	od 20 do 30
	Rumosz skalny zwietrzelinowy z otoczkami o wymiarach do 40 mm	17,7	od 20 do 30
	Gлина, glina ciężka i ility wilgotne, twaroplastyczne i plastyczne, bez gładów	19,6	od 20 do 30
	Mady i namuły gliniaste rzeczne	17,7	od 20 do 30
		19,6	
	Popioły lotne zleżale	17,7	od 20 do 30
		19,6	
4	Less suchy zwarty	18,6	od 25 do 35
	Nasyp zleżały z gliny lub ilitu z gruzem, tłuczniem i odpadkami drewna lub gładami o masie do 25 kg, stanowiącymi do 10% objętości gruntu	19,6	od 25 do 35
	Gлина, glina ciężka i ility małowilgotne, półzwarte i zwarte	20,6	od 25 do 35
	Gлина zwałowa z gładami do 50 kg stanowiącymi do 10% objętości gruntu	20,6	od 25 do 35
	Gruz ceglany i rumowisko budowlane z blokami do 50 kg	16,7	od 25 do 35
	Łłupek miękki	19,6	od 25 do 35
	Grube otoczaki lub rumosz o wymiarach do 90 mm lub z gładami o masie do 10 kg	19,6	od 25 do 35
		19,6	
5	Żużel hutniczy niezwiętrzały	14,7	od 30 do 45
		19,6	
	Gлина zwałowa z gładami do 50 kg stanowiącymi 10-30% objętości gruntu	20,6	od 30 do 45
	Rumosz skalny zwietrzelinowy o wymiarach ponad 90 mm	17,7	od 30 do 45
	Gruz ceglany i rumowisko budowlane silnie scementowane lub w blokach ponad 50 kg	17,7	od 30 do 45
	Margle miękkie lub średniotwarde słabo spękanne	16,7	od 30 do 45
		22,6	
	Węgiel kamienny i brunatny	41,8	od 30 do 45
	Łły przewarstwione łupkiem	14,7	od 30 do 45
		19,6	
	Łłupek twardy, lecz rozsypliwy	19,6	od 30 do 45
	Zlepierce słabo scementowane	20,6	od 30 do 45
	Gips	21,6	od 30 do 45
Tuf wulkaniczny, częściowo syпки	15,7	od 30 do 45	
6	Łłupek twardy	26,5	od 30 do 45
	Łłupek mikowy i piaszczysty niespękanany	22,6	od 45 do 50
	Margiel twardy	23,5	od 30 do 45
	Wapień marglisty	22,6	od 45 do 50
	Piaskowiec o spoiwie ilastym	21,6	od 30 do 50
	Zlepierce otoczek głównie skał osadowych	21,6	od 30 do 45
	Anhydryt	24,5	od 45 do 50
	Tuf wulkaniczny zbity	18,6	od 45 do 50
7	Łłupek piaszczysto-wapnisty	23,5	od 45 do 50
	Piaskowiec ilasto-wapnisty twardy	23,5	od 45 do 50
	Zlepierce z otoczek głównie skał osadowych o spoiwie krzemionkowym	23,5	od 45 do 50
	Wapień niezwiętrzały	23,5	od 45 do 50
	Magnezyt	28,4	od 45 do 50
	Granit i gnejs silnie zwiętrzałe	23,5	od 45 do 50
8	Łłupek plastyczny twardy niespękanany	24,5	od 45 do 50
	Piaskowiec twardy o spoiwie wapiennym	24,5	od 45 do 50
	Wapień twardy niezwiętrzały	24,5	od 45 do 50
	Marmur i wapień krystaliczny	25,5	od 45 do 50
	Dolomit niezbyt twardy	24,5	od 45 do 50



9	Piaskowiec kwarcytowy lub o spoiwie ilasto-krzemionkowym	25,5	od 45 do 50
	Zlepienie z otoczków skał głównie krystalicznych o spoiwie wapiennym lub krzemionkowym	25,5	od 45 do 50
	Dolomit bardzo twardy	25,5	od 45 do 50
	Granit gruboziarnisty niezwięzła	25,5	od 45 do 50
	Sjenit gruboziarnisty	25,5	od 45 do 50
	Serpentyn	24,5	od 45 do 50
	Wapień bardzo twardy	24,5	od 45 do 50
	Gnejs	25,5	od 45 do 50
10	Granit średnio- i drobnoziarnisty	25,5	od 45 do 50
		26,5	
	Sjenit średniziarnisty	25,5	od 45 do 50
	Gnejs twardy	26,5	od 45 do 50
	Porfir	24,5	od 45 do 50
	Trachit, liparyt i skały pokruszone	26,5	od 45 do 50
	Granitognejs	25,5	od 45 do 50
	Wapień krzemienisty i rogowy bardzo twardy	27,4	od 45 do 50
	Andezyt, bazalt, rogowiec w ławicach	26,5	od 45 do 50
	Gabro	26,5	od 45 do 50
	Gabrodiabaz i kwarcyt	27,4	od 45 do 50
	Bazalt	25,5	od 45 do 50
		27,4	

<sup>1)</sup> Mniejsze wartości stosować przy obliczaniu ilości materiałów na warstwy nasypów przed ich zagęszczeniem, większe wartości przy obliczaniu objętości i ilości środków przewozowych.

Załącznik 2

**Tablica 2. Podział gruntów pod względem wysadzinowości wg PN-S-02205**

Lp.	Wyszczególnienie właściwości	Jednos tki	Grupy gruntów		
			niewysadzinowe	wątpliwe	wysadzinowe
1	Rodzaj gruntu		– rumosz niegliniasty – żwir – pospółka – piasek gruby – piasek średni – piasek drobny – żużel nierozpadowy	– piasek pulasty – zwietrzelina gliniasta – żwir gliniasty – pospółka gliniasta	<b>mało wysadzinowe</b> – glina piaszczysta zwięzła, glina zwięzła, glina pylasta zwięzła – il, il piaszczysty, il pylasty <b>bardzo wysadzinowe</b> – piasek gliniasty – pył, pył piaszczysty – glina piaszczysta, glina pylasta – il warstwowy
2	Zawartość cząstek ≤ 0,075 mm ≤ 0,02 mm	%	< 15 < 3	od 15 do 30 od 3 do 10	> 30 > 10
3	Kapilarność bierna H <sub>kb</sub>	m	< 1,0	≥ 1,0	> 1,0
4	Wskaźnik piaskowy WP		> 35	od 25 do 35	< 25

SZCZEGÓŁOWE SPECYFIKACJE TECHNICZNE  
WYKONANIA I ODBIORU ROBÓT BUDOWLANYCH

**Kod CPV 45262100-2**  
**ROBOTY PRZY WZNOSZENIU RUSZTOWAŃ**

Najważniejsze oznaczenia i skróty:

ST – Specyfikacja Techniczna

SST – Szczegółowa Specyfikacja Techniczna

PZJ – Program Zabezpieczenia Jakości

### I.1. Przedmiot SST

Przedmiotem niniejszej SST są wymagania dotyczące wykonywania i odbioru robót związanych z budową i eksploatacją rusztowań. Specyfikacja techniczna SST jest dokumentem pomocniczym przy realizacji i odbiorze robót.

### I.2. Zakres stosowania SST

Specyfikacja techniczna SST stanowi dokument przetargowy i kontraktowy przy zleceniu i realizacji oraz nadzorowaniu robót wymienionych w pkt. I.1.

Odstępstwa od wymagań podanych w niniejszej specyfikacji mogą mieć miejsce tylko w przypadkach małych prostych robót i konstrukcji drugorzędnych o niewielkim znaczeniu, dla których istnieje pewność, że podstawowe zadania będą spełnione przy zastosowaniu metod wykonywania na podstawie doświadczenia i przy przestrzeganiu zasad sztuki budowlanej.

### I.3. Zakres robót objętych SST

Ustalenia zawarte w niniejszej SST stanowią wymagania dotyczące robót związanych z:

- montażem rusztowania,
- eksploatacją rusztowania,
- demontażem rusztowania.

### I.4. Ogólne wymagania dotyczące robót

Wykonawca robót jest odpowiedzialny za jakość ich wykonania oraz zgodność z dokumentacją techniczną rusztowania (zawierającą instrukcję montażu i eksploatacji rusztowania, opracowaną przez producenta rusztowania), SST i poleceniami Inspektora Nadzoru.

Osoby zatrudnione przy montażu i demontażu rusztowań powinny posiadać wymagane uprawnienia.

### I.5. Dokumentacja robót.

Każde rusztowanie powinno posiadać dokumentację techniczną. Dokumentację stanowi instrukcja montażu i eksploatacji rusztowania opracowaną przez producenta rusztowania. Instrukcja powinna zawierać:

- dane producenta,
- system rusztowania (ramowe, modułowe lub inne)
- zakres stosowania
- dopuszczalne obciążenie użytkowe pomostów roboczych
- dopuszczalne wysokości rusztowania, dopuszczalne parcie wiatru, dla których nie ma konieczności wykonania dodatkowego projektu technicznego
- sposób montażu i warunki eksploatacji urządzeń transportu pionowego
- ilość poziomów roboczych i ich wyposażenie
- warunki i sposób montażu i demontażu rusztowania
- specyfikacja elementów systemowych
- wzór protokołu odbioru

## 2. Budowa i eksploatacja rusztowań.

Rusztowania i pomosty robocze powinny:

1. Mieć pomost o powierzchni roboczej wystarczającej dla osób wykonujących roboty oraz do składowania narzędzi i niezbędnej ilości materiałów,
2. Mieć stabilną konstrukcję dostosowaną do przeniesienia obciążeń,
3. Zapewnić bezpieczną komunikację i swobodny dostęp do stanowisk pracy
4. Zapewnić możliwość wykonywania robót w pozycji nie powodującej nadmiernego wysiłku
5. Mieć poręcz ochronną,
6. Mieć pionowy komunikacyjny - odległość najbardziej oddalonego stanowiska pracy od pionu komunikacyjnego rusztowania nie powinna być większa niż 20m, a między pionami nie większa niż 40m.

Liczbę i rozmieszczenia zakotwień rusztowania oraz wielkość siły kotwiącej należy określić w projekcie rusztowania lub w dokumentacji producenta. Składownia pozioma jednego zamocowania rusztowania nie może być mniejsza niż 2,5 kN. Udźwig urządzenia do transportu materiałów na wysięgnikach mocowanych do konstrukcji rusztowania nie może przekraczać 1,5 kN. Konstrukcja rusztowania nie może wystawać poza najwyżej położoną linię kotew więcej niż 3m, a pomost roboczy umieszcza się wyżej niż 1,5m ponad tę linię. W przypadku odsunięcia rusztowania od ściany ponad 0,2 m należy stosować balustrady od strony tej ściany. Rusztowania z elementów metalowych powinny być uziemnione i mieć instalację piorunochronną. Usytuowanie rusztowania w odrębnie ciągów komunikacyjnych wymaga zgody właściwych organów nadzorujących te ciągi oraz zastosowania wymaganych przez nie środków bezpieczeństwa. Rusztowania usytuowane w miejscach przejazdów i przejść dla pieszych, oprócz standardowych wymagań, powinny posiadać daszki ochronne i osłonę z siatek ochronnych, których stosowanie nie zwalnia jednak z obowiązku stosowania balustrad.

## 3. Przegląd rusztowania przed odbiorem

Przegląd rusztowania przed odbiorem polega na:

- sprawdzeniu stanu podłoża
- sprawdzeniu posadowienia rusztowania przez oględziny zewnętrzne
- sprawdzeniu siatki konstrukcyjnej (należy sprawdzić wymiary rusztowań z uwzględnieniem dopuszczalnych odchyłek)
- sprawdzeniu zakotwień (sprawdzenie należy przeprowadzić poprzez próby wrywania kotew zgodnie z instrukcją).

## 4. Odbiór rusztowania

Użytkowanie rusztowania jest dopuszczalne po dokonaniu jego odbioru przez kierownika budowy lub uprawnioną osobę.

Odbiór rusztowania polega na:

- sprawdzeniu pomostów roboczych i poręczy zabezpieczających przez oględziny zewnętrzne
- sprawdzenie stabilności konstrukcji pod kątem dostosowania do przeniesienia obciążeń
- sprawdzenie pionów komunikacyjnych przez oględziny zewnętrzne
- sprawdzenie urządzeń piorunochronnych przez pomiar oporności

Odbiór rusztowania potwierdza się wpisem w Dzienniku Budowy lub w protokole odbioru technicznego.

Wpis winien określać w szczególności:

- użytkownika rusztowania
- przeznaczenie rusztowania
- wykonawcę montażu rusztowania z podaniem numeru telefonu
- dopuszczalne obciążenia pomostów i konstrukcji rusztowań

- datę przekazania rusztowania do użytkowania
- oporność uziomu
- terminy kolejnych przeglądów rusztowań

#### 5. Eksploatacja, przeglądy, demontaż rusztowania

Po przekazaniu rusztowania do użytkowania, eksploatacja winna odbywać się zgodnie ze stosowną instrukcją. W trakcie eksploatacji rusztowanie podlega przeglądom.

Przeglądy codzienne powinny być dokonywane przez osoby użytkujące rusztowanie, tj. pracowników pracujących na rusztowaniu. Przegląd codzienny polega na sprawdzeniu, czy:

- rusztowanie nie doznało uszkodzeń lub odkształceń
- jest prawidłowo zakotwione
- przewody elektryczne są dobrze izolowane i nie stykają się z konstrukcją rusztowania
- stan powierzchni pomostów roboczych i komunikacyjnych jest właściwy.

Przeglądy dekadowe powinny być wykonywane co 10 dni. powinien je przeprowadzać konserwator rusztowań, majster lub kierownik budowy. Celem przeglądu dekadowego jest sprawdzenie, czy w całej konstrukcji rusztowania nie ma zmian, które mogą spowodować niebezpieczeństwo przy eksploatacji rusztowania. Przeglądy doraźne należy przeprowadzać po silnym wietrze, opadach atmosferycznych oraz działaniu innych czynników, stwarzających zagrożenie dla bezpieczeństwa wykonania prac i po przerwach roboczych dłuższych niż 10 dni. Mogą być również zarządzane w każdym terminie przez organ nadzoru budowlanego. Czynności są podobne jak w przeglądzie codziennym i dekadowym. Przegląd powinien być dokonywany przez kierownika budowy lub iną uprawnioną osobę. Dostrzeżenie usterki powinny być usunięte po każdym przeglądzie, przed przystąpieniem do pracy. Za wykonanie przeglądu odpowiedzialny jest kierownik budowy. Wyniki przeglądów dekadowych, codziennych i doraźnych powinny być zapisane w Dzienniku Budowy przez osoby dokonujące przeglądów. Po zgłoszeniu zakończenia użytkowania rusztowania, przed demontażem należy dokonać kontroli rusztowania i sporządzić protokół przekazania rusztowania do demontażu. Demontaż rusztowania należy wykonać według zasad zawartych w instrukcji demontażu rusztowania i uwag wynikających z kontroli stanu technicznego rusztowania, dokonanej przed demontażem.

#### 6. Przepisy

- PN-75/D-96000 Tarcica iglasta ogólnego przeznaczenia
- PN-78/M-47900/00 Rusztowania stojące metalowe robocze. Określenia, podział i główne parametry
- PN-78/M-47900/01 Rusztowania stojące metalowe robocze. Rusztowania stojakowe z rur stalowych. Ogólne wymagania i badania oraz eksploatacja.
- PN-78/M-47900/02 Rusztowania stojące metalowe robocze. Rusztowania ramowe. Ogólne wymagania i badania oraz eksploatacja.
- Warunki techniczne wykonania i odbioru robót budowlano-montażowych. Część I Roboty ogólnobudowlane ITB wydanie III
- Szczegółowe przepisy z zakresu warunków BHP dotyczące pracy na wysokości oraz na rusztowaniach- Rozporządzenie Ministra Infrastruktury z dnia 6 lutego 2003 r. w sprawie bezpieczeństwa i higieny pracy podczas wykonywania robót budowlanych (DZ. U.z 2003. Nr 47, poz.401).

SPECYFIKACJE TECHNICZNE  
WYKONANIA I ODBIORU ROBÓT BUDOWLANYCH

**MONTAŻ DRZWI I OKIEN**  
**(Kod CPV 45421100-5)**

## SPIS TREŚCI

1. CZĘŚĆ OGÓLNA
2. WYMAGANIA DOTYCZĄCE WŁAŚCIWOŚCI MATERIAŁÓW
3. WYMAGANIA DOTYCZĄCE WŁAŚCIWOŚCI SPRZĘTU, MASZYN I NARZĘDZI
4. WYMAGANIA DOTYCZĄCE TRANSPORTU
5. WYMAGANIA DOTYCZĄCE WYKONANIA ROBÓT
6. KONTROLA JAKOŚCI ROBÓT
7. WYMAGANIA DOTYCZĄCE PRZEDMIARU I OBMIIARU ROBÓT
8. SPOSÓB ODBIORU ROBÓT
9. PODSTAWA ROZLICZENIA ROBÓT PODSTAWOWYCH, TYMCZASOWYCH I PRAC TOWARZYSZĄCYCH
10. DOKUMENTY ODNIESIENIA

Najważniejsze oznaczenia i skróty:

ST – Specyfikacja Techniczna

SST – Szczegółowa Specyfikacja Techniczna

ITB – Instytut Techniki Budowlanej

PZJ – Program Zabezpieczenia Jakości

### 1.1. Przedmiot ST

Przedmiotem niniejszej standardowej specyfikacji technicznej (ST) są wymagania dotyczące wykonania i odbioru montażu drzwi i okien w budynkach.

### 1.2. Zakres stosowania ST

Niniejsza specyfikacja techniczna (ST) jest dokumentem przetargowym i kontraktowym przy zleceniu i realizacji robót wymienionych w pkt. 1.2., a objętych zamówieniem określonym w pkt. 1.8.

Odstępstwa od wymagań podanych w niniejszej specyfikacji mogą mieć miejsce tylko w przypadkach prostych robót o niewielkim znaczeniu, dla których istnieje pewność, że podstawowe wymagania będą spełnione przy zastosowaniu metod wykonania wynikających z doświadczenia oraz uznanych reguł i zasad sztuki budowlanej oraz przy uwzględnieniu przepisów bhp.

### 1.3. Przedmiot i zakres robót objętych ST

Specyfikacja dotyczy montażu drzwi i okien z PCW, aluminium oraz z drewna i obejmuje wykonanie następujących czynności:

- przygotowanie ościeży do wbudowania drzwi balkonowych lub okien,
- usytuowanie i mocowanie drzwi lub okien w otworach,
- uszczelnienie i izolację oraz osadzenie parapetów i obróbek.

Przedmiotem specyfikacji jest także określenie wymagań odnośnie właściwości materiałów wykorzystywanych do montażu okien i drzwi oraz wymagań dotyczących wykonania i odbiorów robót montażowych.

### 1.4. Określenia podstawowe

Określenia podane w niniejszej Specyfikacji są zgodne z odpowiednimi normami, w szczególności PN-B-91000, oraz określeniami podanymi w ST „Wymagania ogólne” Kod CPV 45000000-7, pkt 1.4, a także zdefiniowanymi poniżej:

**Okno** – ruchoma lub stała część ściany zewnętrznej zapewniająca odpowiednią izolacyjność i przepuszczalność światła. Okno składa się z ościeżnicy i z jednego lub więcej oszklonych skrzydeł lub z samej oszklonej ościeżnicy.

**Ościeżnica** – rama służąca do zamocowania skrzydeł lub szyby i osadzenia wyrobu na stałe w

otworze budowlanym.

**Krosno** – rama zastępująca ościeżnicę lub stanowiąca jej uzupełnienie od strony zewnętrznej. Grubość elementów krosna jest mniejsza od szerokości.

**Skrzydło** – ruchoma część okna (naświetla), drzwi lub wrót zamocowana w ościeżnicy, krośnie lub bezpośrednio w otworze budowlanym.

**Skrzydło prawe** – skrzydło, które w widoku od strony zawiasów ma zawiasy z prawej strony a po zamocowaniu w ościeżnicy (krośnie) lub bezpośrednio w otworze budowlanym, obrót jego przy zamykaniu jest zgodny z ruchem wskazówek zegara.

**Skrzydło lewe** – skrzydło, które w widoku od strony zawiasów ma zawiasy z lewej strony a po zamocowaniu w ościeżnicy (krośnie) lub bezpośrednio w otworze budowlanym, obrót jego przy zamykaniu jest przeciwny do ruchu wskazówek zegara.

**Drzwi** – ruchoma część ściany mająca cechy konstrukcyjne okna, spełniająca jednocześnie funkcję okna i drzwi.

**Naświetle** – ruchoma lub stała część ściany, przepuszczająca światło pomiędzy pomieszczeniami. Naświetle składa się z ościeżnicy i oszklonego skrzydła lub z samej oszklonej ościeżnicy.

**Okno i drzwi jednoramowe** – okno i drzwi mające jedną warstwę skrzydeł, szklonych szybami zespolonymi.

**Okno i drzwi zespolone** – okno i drzwi mające dwie warstwy skrzydeł, w którym skrzydło zewnętrzne i wewnętrzne połączone jest w jeden zespół.

**Okno i drzwi skrzynkowe** – okno i drzwi mające dwie warstwy skrzydeł, w którym na zewnętrznej stronie ościeżnicy jest umocowane krosno, umożliwiające otwieranie skrzydeł zewnętrznych do wewnątrz pomieszczenia.

**Okno i drzwi ościeżnicowe (polskie)** – okno i drzwi mające dwie warstwy skrzydeł, w którym skrzydła zewnętrzne otwierają się na zewnątrz a wewnętrzne do wewnątrz pomieszczenia.

**Okno otwierane stałe** – okno zawierające jedno lub wiele skrzydeł otwieranych oraz nieotwierane szklone części.

**Okno i drzwi balkonowe rozwierane** – okno i drzwi balkonowe, w których skrzydła są otwierane przez ich obrót względem osi pionowej przechodzącej przez boczne krawędzie skrzydeł.

**Okno, naświetle uchylne** – okno, naświetle, w którym są skrzydła otwierane przez obrót względem osi poziomej, przechodzącej przez dolną krawędź skrzydła.

**Okno odchylnie** – okno, w którym skrzydła są otwierane przez obrót względem osi poziomej, przechodzącej przez górną krawędź skrzydła.

**Okno obrotowe** – okno, w którym skrzydła są otwierane przez obrót względem osi pionowej nie przechodzącej przez krawędzie skrzydła.

**Okno przechylne** – okno, w którym skrzydła są otwierane względem osi poziomej nie przechodzącej przez krawędzie skrzydła.

**Okno przesuwane** – ono, w którym skrzydła są otwierane przez przesunięcie w kierunku poziomym lub pionowym w płaszczyźnie równoległej do płaszczyzny ściany.

**Jednostka ładunkowa kontenerowa** – jednostka ładunkowa uformowana przy użyciu kontenera.

## 1.5. Ogólne wymagania dotyczące robót

Wykonawca robót jest odpowiedzialny za jakość ich wykonania oraz za zgodność z dokumentacją projektową, specyfikacjami technicznymi i poleceniami Inspektora nadzoru. Ogólne powszechnie stosowane wymagania dotyczące robót podano w ST „Wymagania ogólne” Kod CPV 45000000-7, pkt. 1.5.

## 1.6. Dokumentacja montażu okien i drzwi balkonowych

Montaż okien i drzwi balkonowych należy wykonywać na podstawie dokumentacji, której wykaz oraz podstawy prawne sporządzenia podano w ST „Wymagania ogólne” Kod CPV 45000000-7, pkt. 1.6.

## 2. WYMAGANIA DOTYCZĄCE WŁAŚCIWOŚCI MATERIAŁÓW

### 2.1. Ogólne wymagania dotyczące materiałów, ich pozyskiwania i składowania podano w



## ST „Wymagania ogólne” Kod CPV 4500000-7, pkt 2

### 2.2. Rodzaje materiałów

Materiały i wyroby stosowane przy montażu okien i drzwi :

- okna i drzwi
- obróbki,
- materiały uszczelniające,
- inne wyroby i materiały.

Wszystkie materiały do wykonania robót montażowych okien i drzwi powinny odpowiadać wymaganiom zawartym w dokumentach odniesienia (normach, aprobaty technicznych).

#### 2.2.1. Okna i drzwi

Okna i drzwi powinny posiadać właściwości eksploatacyjne określone i sklasyfikowane przez producenta zgodnie z PN-EN 14351-1:2006.

Ponadto producent powinien określić materiał (materiały), z których okna i drzwi są wykonane, łącznie z wszelkimi zastosowanymi powłokami i/lub środkami ochronnymi. Ta zasada powinna być zrealizowana w odniesieniu do wszystkich elementów składowych, mających wpływ na trwałość wyrobów przy ich użytkowaniu, poprzez powołanie odpowiednich norm lub aprobat technicznych.

Producent powinien również podać informacje dotyczące konserwacji okien i drzwi oraz ich części podlegających wymianie.

#### 2.2.2. Obróbki

Parapety zewnętrzne oraz wewnętrzne, a także obróbki progów drzwi balkonowych i/lub materiały, z których wyroby są wykonywane powinny spełniać wymagania dokumentacji projektowej oraz odpowiednich norm lub aprobat technicznych.

#### 2.2.3. Materiały uszczelniające

Do wykonywania uszczelnień między oknem lub drzwiami balkonowymi a ścianą mogą być stosowane, w zależności od rodzaju uszczelnienia (zewnętrzne, środkowe – izolacja termiczna, wewnętrzne), materiały zestawione w tablicy 3.

**Tablica 3. Materiały uszczelniające i izolacyjne stosowane do wypełniania szczelin między oknem lub drzwiami a ościeżem**

Warstwa zewnętrzna (uszczelnienie)	Warstwa środkowa (izolacja termiczna)	Warstwa wewnętrzna (uszczelnienie)
Impregnowana taśma rozprężna paroprzepuszczalna Folia paroprzepuszczalna Folia elastyczna paroprzepuszczalna	Pianka poliuretanowa Wełna mineralna	Folia do okien paroszczelna Kit trwale elastyczny Impregnowana taśma rozprężna paroszczelna Taśma butylowa do okien

Wymienione materiały nie mogą wydzielać szkodliwych substancji oraz wchodzić w reakcje chemiczne z otaczającymi je elementami i zmieniać właściwości pod wpływem temperatury.

Stosowane materiały uszczelniające powinny być zgodne z rozwiązaniami przyjętymi w dokumentacji projektowej a także spełniać wymagania odpowiednich norm lub aprobat technicznych oraz zalecenia (wytyczne) producenta okien lub drzwi balkonowych.

#### 2.2.4. Inne wyroby i materiały

Przy montażu okien i/lub drzwi stosuje się także inne wyroby i materiały:

- elementy mocujące okno/drzwi balkonowe w ościeżu:
  - kołki rozporowe (dyble),
  - kotwy,
  - śruby, wkręty,
- elementy podporowe i dystansowe:
  - klocki, belki drewniane,
  - podkładki, kątowniki stalowe,
- elementy wykończeniowe:
  - listwy maskujące połączenia okien w zestawy,

- kątowniki, ćwierćwałki i listwy maskujące połączenie styku ramy i tynku ościeża.

Stosowane materiały i wyroby inne powinny być zgodne z rozwiązaniami przyjętymi w dokumentacji projektowej, a także spełniać wymagania odpowiednich norm lub aprobat technicznych oraz zalecenia (wytyczne) producenta okien lub drzwi balkonowych.

Elementy mocujące powinny być dostosowane do rodzaju ściany (monolityczna, warstwowa) oraz rodzaju okien i sposobu ich mocowania.

### **2.3. Warunki przechowywania materiałów i wyrobów do montażu okien i drzwi**

Okna i drzwi z drewna i tworzyw sztucznych należy przechowywać zgodnie z wymaganiami normy PN-B-05000, a aluminiowe zgodnie z wymaganiami określonymi przez ich producenta.

Okna i drzwi, z wyjątkiem wyrobów uformowanych w jednostki ładunkowe kontenerowe, należy przechowywać w magazynach półotwartych lub zamkniętych, suchych i przewiewnych, zabezpieczonych przez opadami atmosferycznymi.

Pozostałe wyroby i materiały powinny być przechowywane i magazynowane zgodnie z odpowiednimi instrukcjami producentów oraz wymaganiami właściwych dokumentów odniesienia tj. norm bądź aprobat technicznych.

Pomieszczenie magazynowe do przechowywania opakowanych pozostałych wyrobów i materiałów powinno być kryte, suche oraz zabezpieczone przez zawilgoceniem, opadami atmosferycznymi, przemarznięciem i przed działaniem promieni słonecznych.

Wyroby konfekcjonowane powinny być przechowywane w oryginalnych, zamkniętych opakowaniach, w temperaturze powyżej +5°C a poniżej +35°C.

Podłogi we wszystkich pomieszczeniach magazynowych powinny być utwardzone, poziome, równe. Dopuszcza się w pomieszczeniach magazynowych półotwartych stosowanie nieutwardzonego podłoża, ale wówczas okna i/lub drzwi balkonowe należy ustawiać na legarach ułożonych równolegle do siebie. Wysokość legarów powinna wynosić co najmniej 15 cm. Okna i/lub drzwi należy ustawiać w odległości co najmniej 1,0 m od czynnych urządzeń grzejnych. Należy je przechowywać w jednej lub kilku warstwach w sposób zabezpieczający je przed uszkodzeniami, przy zachowaniu warunków bezpieczeństwa. W zależności od stopnia wykończenia powierzchni okien i drzwi balkonowych oraz rodzaju podłoża w magazynie, wyroby należy przechowywać zgodnie z zasadami podanymi w tablicy 4.

## **3. WYMAGANIA DOTYCZĄCE SPRZĘTU, MASZYN I NARZĘDZI**

### **3.1. Ogólne wymagania dotyczące sprzętu podano w ST „Wymagania ogólne” Kod CPV 45000000-7, pkt 3**

### **3.2. Sprzęt i narzędzia do montażu okien i drzwi**

Montaż okien i drzwi nie wymaga stosowania specjalistycznego sprzętu.

Przy montażu okien i drzwi należy wykorzystywać odpowiednie narzędzie, elektronarzędzia i sprzęt do:

- a) sprawdzania wymiarów i płaszczyzn,
- b) wiercenia otworów oraz ustawienia i zamocowania okien lub drzwi balkonowych w ościeżach,
- c) transportu technologicznego wyrobów,
- d) wykonywanie montażu na wysokości wymagającej użycia rusztowań.

## **4. WYMAGANIA DOTYCZĄCE TRANSPORTU**

### **4.1. Ogólne wymagania dotyczące transportu podano w ST „Wymagania ogólne” Kod CPV 45000000-7, pkt 4**

### **4.2. Wymagania szczegółowe dotyczące środków transportu**

Wyroby i materiały do montażu okien i drzwi balkonowych mogą być przewożone jednostkami samochodowymi, kolejowymi i wodnymi.

Wymagania dotyczące środków transportu oraz zasady ładowania i zabezpieczania okien i drzwi balkonowych w środkach transportu powinny być zgodne z wymogami podanymi w normie PN-B-0500 oraz z wytycznymi (zaleceniami) producenta.

Warunki transportu pozostałych wyrobów i materiałów powinny być zgodne z wymaganiami, norm przedmiotowych dotyczących tych wyrobów i wytycznymi (zaleceniami) producenta.

## 5. WYMAGANIA DOTYCZĄCE WYKONANIA ROBÓT

### 5.1. Ogólne zasady wykonania robót podano w ST „Wymagania ogólne” Kod CPV 45000000-7, pkt 5

### 5.2. Warunki przystąpienia do montażu okien i drzwi

Do montażu okien i drzwi można przystąpić po ukończeniu robót stanu surowego, przykryciu budynku i zakończeniu większości robót mokrych (tynki, wylewki).

Osadzenie okien przed zakończeniem robót mokrych jest możliwe przy zapewnieniu odpowiednich warunków cieplno-wilgotnościowych w pomieszczeniach.

W przypadku okien drewnianych należy nie dopuścić do ich zawilgocenia na skutek wilgotności względnej powietrza w pomieszczeniach (kondensacji pary wodnej na elementach okien). Wymagane jest więc sprawdzenie stanu wilgotności powietrza i zapewnienie systematycznego wietrzenia pomieszczeń.

W ścianach z ociepleniem zewnętrznym okna i drzwi balkonowe należy wbudowywać przed wykonaniem ocieplenia.

Przed przystąpieniem do montażu okien i/lub drzwi należy sprawdzić:

- prawidłowość wykonania ścian,
- stan wykończenia i prawidłowość wykonania ościeży,
- zgodność wymiarów otworów z wymiarami podanymi w dokumentacji projektowej,
- czy wymiary okien i drzwi balkonowych oraz otworów umożliwiają prawidłowe ustawienie i podparcie okien z zachowaniem właściwej szerokości szczeliny na obwodzie pomiędzy ościeżem a ościeżnicą.

### 5.3. Ogólne zasady montażu okien i drzwi

#### 5.3.1. Usytuowanie okna / drzwi w ościeżu

**5.3.1.1.** Okno i/lub drzwi należy sytuować w ościeżu tak, aby nie powstały mostki termiczne, prowadzące do skraplania się pary wodnej na wewnętrznej stronie ościeżnicy lub powierzchni ościeża.

Na wewnętrznych powierzchniach ościeża powinna się utrzymywać temperatura wyższa o minimum 1°C od temperatury punktu rosy.

*Uwaga: Biorąc pod uwagę rozkład temperatury w obszarze przylegającym do miejsca zamocowania okna (w tym również w szczelinie połączenia okna z ościeżem) można ocenić na podstawie przebiegu izoterm możliwość wystąpienia wykroplenia na powierzchni ościeżnicy, ościeża lub wewnątrz połączenia.*

Jeżeli nie jest znany przebieg izoterm, należy stosować ogólne zasady usytuowania okien:

- w ścianie jednowarstwowej – w połowie grubości ściany,
- w ścianie warstwowej z ociepleniem wewnętrznym – w strefie umieszczenia izolacji termicznej,
- w ścianie z ociepleniem zewnętrznym – jak najbliższej warstwy ocieplenia.

**5.3.1.2.** W przypadku ościeży z węgakami okna lub drzwi powinny być usytuowane tak, by węgarek zasłaniał stojaki i nadproże ościeżnicy na szerokość nie większą niż połowa szerokości kształtownika ościeżnicy.

#### 5.3.2. Zasady ustawienia okna / drzwi w otworze

**5.3.2.1.** Ustawienie okien / drzwi balkonowych powinno zapewniać:

- luz (szczelinę) pomiędzy otworem w ścianie a wyrobem, pozwalający na zmianę wymiarów okna pod wpływem temperatury, wilgotności oraz ruchu konstrukcji budynku nie ograniczającą funkcjonalności okna / drzwi,
- miejsce dla klocków dystansowych i podporowych.

Do podpierania progu ościeżnicy okien stosuje się klocki lub belki drewniane (czasami elementy poszerzające, o ile takie są przewidziane w dokumentacji producenta) oraz kątowniki stalowe.

Do ustawienia okna w otworze służą klocki podporowe i dystansowe.

Klocki podporowe i dystansowe powinny być tak rozmieszczone, aby była zapewniona

możliwość odkształcania się kształtowników okien.

Zamocowanie okien przy użyciu tylko kołków rozporowych, śrub lub kotew, bez zastosowania klocków podporowych, jest niewystarczające do przenoszenia obciążenia.

Klocki dystansowe, służące do ustalenia pozycji okna w otworze, po zamocowaniu ościeżnicy powinny być usunięte, nie należy natomiast usuwać klocków podporowych.

**5.3.2.2.** Minimalne wymiary szczelin między ramą ościeżnicy a ościeżem umożliwiające konieczne odkształcanie się kształtowników okien lub drzwi balkonowych podane są w tablicy 5 i 6, zgodnie z pkt. 4.2.2. Warunków technicznych wykonania i odbioru robót budowlanych. Część B – Roboty wykończeniowe, zeszyt 6 „Montaż okien i drzwi balkonowych”, wydanie ITB – 2006 rok.

**Tablica 5. Minimalna szerokość szczelin między ramą ościeżnicy a ościeżem przy uszczelnieniach kitami elastycznymi\***

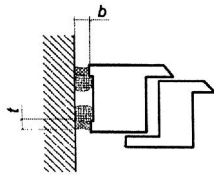
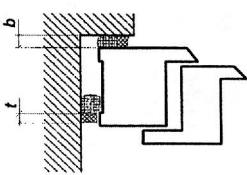
Rodzaj kształtowników	Ościeże bez węgarka				Ościeże z węgarkiem		
							
	Długość elementów (m)						
	do 1,5	do 2,5	do 3,5	do 4,5	do 2,5	do 3,5	do 4,5
	Minimalna szerokość szczeliny – b (mm)				Minimalna szerokość szczeliny – b (mm)		
PVC białe	10	15	20	25	10	10	15
PVC z warstwą PMMA (barwione w masie)	15	20	25	30	10	15	20
PVC z warstwą PMMA	10	10	15	20	10	10	15
Aluminiowe z przekładką termiczną (koloru jasnego)	10	10	15	20	10	10	15
Aluminiowe z przekładką termiczną (koloru ciemnego)	10	15	20	25	10	10	15
Drewniane	10	10	10	10	10	10	10
* Materiał uszczelniający powinien wykazywać się odkształcalnością 25%.							

Przy wykonywaniu uszczelnień z kitów trwale elastycznych należy przestrzegać zasady, że głębokość warstwy uszczelnienia  $t$  powinna odpowiadać połowie szerokości szczeliny  $b$  i wynosić nie mniej niż 6 mm.

**Tablica 6. Minimalna szerokość szczelin między ramą ościeżnicy a ościeżem przy uszczelnieniach impregnowanymi taśmami rozprężnymi\***

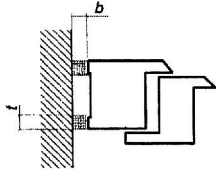
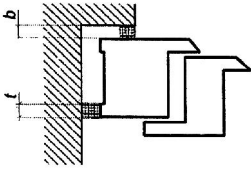
Rodzaj kształtowników	Ościeże bez węgarka				Ościeże z węgarkiem		
							
	Długość elementów (m)						
	do 1,5	do 2,5	do 3,5	do 4,5	do 2,5	do 3,5	do 4,5
	Minimalna szerokość szczeliny – b (mm)				Minimalna szerokość szczeliny – b (mm)		
PVC białe	8	8	10	10	8	8	8
PVC z warstwą PMMA (barwione w masie)	8	10	10	12	8	8	8
PVC z warstwą PMMA	8	8	8	10	8	8	8
Aluminiowe z przekładką termiczną (koloru jasnego)	8	8	10	10	8	8	8
Aluminiowe z przekładką termiczną (koloru ciemnego)	8	8	10	10	8	8	8
Drewniane	8	8	8	8	6	8	8
* Głębokość uszczelnienia $t$ należy dopasować w zależności od jego szerokości $b$ z producentem taśm uszczelniających.							

Maksymalny wymiar szczeliny między ościeżnicą okienną a ościeżem nie powinien przekraczać 40 mm. Przy stosowaniu pianek jednoskładnikowych wymiar ten powinien wynosić maksymalnie 30 mm.

**5.3.2.3.** Dopuszczalne odchyłki pionowe i poziome ustawienia okna w otworze przy długości elementu do 3,0 m powinny wynosić do 1,5 mm/m.

Przy elementach o większych wymiarach, występujące odchyłki nie mogą mieć negatywnego wpływu na funkcjonalność okien lub drzwi balkonowych.

### 5.3.3. Zasady mocowania okna/drzwi w ościeżu

**5.3.3.1.** Mocowanie powinno być wykonane w taki sposób, aby przewidywalne obciążenia zewnętrzne były przenoszone za pośrednictwem łączników na konstrukcję budynku, a funkcjonalność okien była zachowana, tzn. ruch skrzydeł okiennych przy otwieraniu i zamykaniu był płynny.

Zamocowania powinny być rozmieszczone na całym obwodzie ościeżnicy.

**5.3.3.2.** Do mocowania okien w ścianie budynku – w zależności od rodzaju ściany (monolityczna, warstwowa) i sposobu mocowania stosuje się kołki rozporowe (dyble), kotwy i śruby/wkręty.

**Pianki poliuretanowe i tym podobne materiały izolacyjne nie służą do mocowania okien, a wyłącznie do uszczelnienia i ocieplenia szczeliny między oknem a ścianą.**

**5.3.3.3.** Śruby mogą być stosowane do mocowania ościeżnic do betonu, cegły pełnej, cegły silikatowej, cegły dziurawki, betonu lekkiego, drewna itp. Należy stosować śruby dostosowane do materiału ościeży.

W przypadku okien aluminiowych z kształtowników z przekładkami termicznymi ww. łączniki mocowane są do komory wewnętrznej kształtownika lub w osi zintegrowanego profilu za pośrednictwem podkładki metalowej, wykluczającej przenoszenie obciążeń na przekładki termiczne z tworzyw sztucznych.

**5.3.3.4.** Kotwy budowlane powinny być stosowane wszędzie tam, gdzie odstęp ościeżnicy jest zbyt duży do stosowania dybli, np. przy mocowaniu dolnym (progowym) lub w rozwiązaniach ścian warstwowych.

### 5.3.4. Uszczelnienie i izolacja połączenia okna/drzwi ze ścianą

Uszczelnienie powinno zabezpieczyć szczeliny między oknem a ościeżem przed wnikaniem

wody opadowej od strony zewnętrznej oraz pary wodnej od strony wewnętrznej.

Przy wykonywaniu uszczelnienia należy przestrzegać zaleceń (wytycznych) producenta materiałów uszczelniających, dotyczących:

- zgodności chemicznej stykających się ze sobą materiałów,
- oczyszczenia powierzchni przylegania,
- zagruntowania powierzchni przylegania (w zależności od rodzaju materiału),
- wymagań w zakresie wilgotności i temperatury powietrza.

Uszczelnienie okien na obwodzie składa się z trzech warstw: wewnętrznej, środkowej i zewnętrznej.

**Warstwa wewnętrzna** to uszczelnienie wykonane z materiału uszczelniającego (kitu trwale elastycznego) lub impregnowanych taśm rozprężnych nieprzepuszczających powietrza i pary wodnej (taśmy paroszczelne).

Uszczelnienie to powinno uniemożliwiać przenikanie pary wodnej z pomieszczenia do szczeliny między oknem a ścianą budynku, a tym samym zapobiegać wykraplaniu się pary wodnej w szczelinie między oknem a ościeżem (tj. w miejscach o temperaturze niższej od temperatury punktu rosy).

Paroszczelność uszczelnienia po stronie wewnętrznej okna powinna być wyższa niż po stronie zewnętrznej. Przestrzeganie tej zasady umożliwia dyfuzję pary wodnej z połączenia na zewnątrz budynku.

Uszczelnienie powinno być trwałe i nie może wchodzić w reakcje chemiczne z otaczającymi je materiałami.

**Warstwa środkowa** to izolacja termiczna wykonywana z pianki wypełniającej (np. pianki poliuretanowej) lub mineralnych materiałów izolacyjnych (np. wełny), które zapewniają izolację termiczną i akustyczną połączenia okna z ościeżami.

Szczelina między ościeżnicą a ościeżem powinna być całkowicie wypełniona warstwą izolacji termicznej.

Pianki stosowane do wypełnienia połączeń (zaleca się pianki dwuskładnikowe o kontrolowanym spienianiu) nie mogą wchodzić w reakcje chemiczne, ani też wydzielać substancji szkodliwych.

Stosowanie ich powinno być zgodne z instrukcją producenta. Dotyczy to przede wszystkim temperatury otoczenia, przy której mogą być użyte oraz czystości wypełnianej szczeliny.

Podczas wtryskiwania pianki należy zwracać uwagę na dokładne wypełnienie szczeliny, a jednocześnie nie wolno doprowadzić do odkształcenia (deformacji) ramy ościeżnicy.

**Warstwa zewnętrzna** to uszczelnienie wykonane z impregnowanych taśm rozprężnych paroprzepuszczalnych.

Uszczelnienie zewnętrzne powinno być paroprzepuszczalne, a jednocześnie wykonane w taki sposób, aby nie było możliwości przenikania wody opadowej do wnętrza szczeliny między oknem a ścianą.

Uszczelnienie powinno być trwałe i nie może wchodzić w reakcje chemiczne z otaczającymi je materiałami.

## 5.4. Ogólne zasady osadzania parapetów okiennych i obróbek progów drzwi

### 5.4.1. Parapety zewnętrzne

Parapet zewnętrzny powinien być osadzony zgodnie z rozwiązaniem przewidzianym w dokumentacji projektowej tak, by spełnione były następujące wymagania:

- osadzanie parapetu należy rozpocząć po zakończeniu montażu i uszczelnieniu na obwodzie okna,
- parapet powinien wystawać poza płaszczyznę ściany około 3-4 cm lecz nie mniej niż 2 cm,
- mocowanie do ościeżnicy powinno być dostatecznie mocne,
- miejsca połączenia parapetu z ościeżnicą powinny być szczelne lub uszczelnione taśmami rozprężnymi i silikonem,
- połączenia boczne parapetu z ościeżami oraz w narożu (okno – mur – parapet) powinny zapewniać ciągłość uszczelnienia (przykłady uszczelnienia parapetu zewnętrznego na styku z ościeżem przedstawione są w pkt. 4.4.1. Warunków technicznych wykonania i odbioru robót budowlanych. Część B – Roboty wykończeniowe, zeszyt 6 „Montaż okien i drzwi balkonowych”, wydanie ITB – 2006 r.),
- przy oknach z kształtowników aluminiowych lub z PVC kołnierz parapetu powinien być wprowadzony pod profil progowy ościeżnicy (wywinięcie kołnierza na profil ramy ościeżnicowej bez dodatkowego uszczelnienia taśmami rozprężnymi i silikonem nie zapewnia szczelności połączenia),
- przy oknach drewnianych kołnierz parapetu powinien być wprowadzony w miejsce tzw. wydry w ramiaku progowym,
- osadzenie parapetu z kamienia lub elementów ceramicznych powinno być poprzedzone ułożeniem na styku ościeżnicy i ościeża izolacji przeciwwilgociowej wywiniętej na kształtownik progu ościeżnicy, tak jak w obróbkach drzwi balkonowych (pkt 5.4.3. niniejszej specyfikacji technicznej).

Przy montażu parapetów z blachy należy zwrócić uwagę na:

- zmianę ich wymiarów pod wpływem temperatury (styki dylatacyjne powinny być rozmieszczone co 250 cm),
- podparcie i zabezpieczenie parapetów przed podrywaniem do góry przez wiatr,
- wytłumienie odgłosów padającego deszczu (stosowanie taśm wygłuszających),
- połączenia końcowe parapetów z ościeżami należy dobierać w zależności od konkretnego rozwiązania elewacji.

### 5.4.2. Parapety wewnętrzne

Osadzanie parapetu wewnętrznego należy rozpocząć po zakończeniu montażu i uszczelnieniu na obwodzie okna.

Parapety wewnętrzne powinny być osadzone w dolnej części ościeża, zgodnie z rozwiązaniami przewidzianymi w dokumentacji projektowej. Płaszczyzna styku parapetu z wrębem ościeżnicy powinna być tak uszczelniona, aby nie dopuścić do penetracji wody i pary wodnej w przestrzeni pod progiem ościeżnicy.

### 5.4.3. Obróbki progów drzwi balkonowych

Progi balkonowe ze względu na duże zagrożenie wodą należą do miejsc krytycznych, trudnych do uszczelnienia. Dokumentacja projektowa powinna więc zawierać szczegółowe rozwiązania sposobów obrobienia tych miejsc.

**Obróbki progów balkonowych należy wykonywać zgodnie z dokumentacją projektową.**

Przy uszczelnianiu progów należy zachowywać różnicę poziomów między górną krawędzią izolacji przeciwwilgociowej płyty balkonu (tarasu) a przewidywanym poziomem wykończenia powierzchni balkonu. Różnica poziomów wykończenia płyty balkonu i górnej krawędzi izolacji przeciwwilgociowej z materiałów rolowych, wywiniętej na kształtownik progu, powinna wynosić 15 cm.

Odstępstwo od powyższego wymogu jest dopuszczalne tylko w przypadku, gdy w dokumentacji przewidziano rozwiązania systemowe obróbek progów (taśmy uszczelniające, kształtki wtopione w masę hydroizolacyjną) bądź w płycie balkonu lub tarasu zaprojektowano odprowadzenie wody w pasie bezpośrednio przylegającym do progu drzwi balkonowych.

## **5.5. Łączenie okien w zestawy**

Okna lub okna i drzwi balkonowe można łączyć w zestawy:

- poziome,
- pionowe.

Połączenia okien i/lub drzwi balkonowych w zestawach muszą zapewniać szczelność na przenikanie wody opadowej i powietrza oraz właściwą współpracę łączonych elementów.

### **5.5.1. Zestawy poziome**

Połączenia w zestawy poziome okien lub okien i drzwi balkonowych drewnianych mogą być wykonywane na „obce pióro”, osadzone we wnękach stojaków ościeżnic na całej ich wysokości, uszczelnione kitem silikonowym i skręcone za pomocą wkrętów o rozstawie nie większym niż 80 cm. Ościeżnice okien i drzwi balkonowych drewnianych mogą być również łączone przy zastosowaniu poszerzającego elementu pośredniego lub słupka.

Połączenia w zestawy poziome okien lub okien i drzwi balkonowych z kształtowników aluminiowych bądź z tworzyw sztucznych należy wykonywać zgodnie z dokumentacją projektową i zaleceniami producenta systemu.

### **5.5.2. Zestawy pionowe**

Łączenie okien w zestawy pionowe należy wykonywać zgodnie z dokumentacją projektową i zaleceniami producenta systemu.

Połączenia takie na ogół wymagają zamocowania dodatkowego poziomego elementu między ościeżnicami stykających się okien.

## **6. KONTROLA JAKOŚCI ROBÓT**

### **6.1. Ogólne zasady kontroli jakości robót podano w ST „Wymagania ogólne” Kod CPV 45000000-7, pkt 6**

### **6.2. Badania przed przystąpieniem do montażu okien i drzwi**

Przed przystąpieniem do montażu okien i drzwi balkonowych należy ocenić stan ścian i przygotowania ościeży do robót montażowych oraz wykonać badania wyrobów i materiałów wykorzystywanych w tych robotach.

#### **6.2.1. Odbiór robót poprzedzających wykonanie montażu okien i drzwi balkonowych**

Przed przystąpieniem do montażu okien należy sprawdzić:

- prawidłowość wykonania ścian, zgodnie z odpowiednią szczegółową specyfikacją techniczną,
- rodzaj ościeży (z węgarkiem czy bez węgarka) oraz ich prawidłowość wykonania i stan wykończenia (otynkowane czy nieotynkowane), zgodnie z odpowiednimi szczegółowymi specyfikacjami technicznymi),
- zgodność wymiarów otworów z wymiarami projektowanymi,
- możliwość zabezpieczenia prawidłowego luzu na obwodzie pomiędzy ościeżem a ościeżnicą.

Wyniki badań powinny być porównane z wymaganiami podanymi w odpowiednich szczegółowych specyfikacjach technicznych oraz w pkt. 5 niniejszej specyfikacji i odnotowane w dzienniku budowy a także w formie protokołu kontroli podpisanego przez przedstawicieli inwestora (zamawiającego) oraz wykonawcy.

#### **6.2.2. Badania materiałów i wyrobów**

Przed rozpoczęciem montażu okien i drzwi balkonowych należy sprawdzić:

- zgodność okien i drzwi balkonowych oraz obróbek z aprobatą techniczną lub indywidualną dokumentacją techniczną w zakresie rozwiązań materiałowo-konstrukcyjnych i jakości wykonania,
- zgodność okien i drzwi balkonowych oraz obróbek z dokumentacją projektową i niniejszą specyfikacją techniczną,
- w protokole przyjęcia materiałów na budowę: czy dostawca dostarczył dokumenty świadczące o dopuszczeniu do obrotu i powszechnego lub jednostkowego zastosowania wyrobów używanych w robotach montażowych,
- stan opakowań (oryginalność, szczelność) oraz sposób przechowywania wyrobów i terminy przydatności materiałów uszczelniających.



### 6.3. Badania w czasie robót

Badania w czasie robót polegają na sprawdzeniu zgodności wykonywania robót montażowych z dokumentacją projektową, wymaganiami niniejszej specyfikacji i kartami technicznymi lub instrukcjami producentów. Badania te w szczególności powinny polegać na sprawdzeniu prawidłowości wykonania:

- podparcia progu ościeżnicy,
- zamocowania mechanicznego okna lub drzwi balkonowych na całym obwodzie ościeżnicy (zachowania odstępów między łącznikami mechanicznymi),
- izolacji termicznej szczeliny między oknem a ościeżem, ze szczególnym zwróceniem uwagi na wykonanie izolacji pod progiem ościeżnicy,
- uszczelnienia zewnętrznego i wewnętrznego szczeliny między oknem a ościeżem, ze szczególnym uwzględnieniem rodzaju zastosowanych materiałów uszczelniających i przestrzegania zaleceń technologicznych,
- obróbkę progu drzwi balkonowych,
- osadzenia parapetu zewnętrznego i wewnętrznego.

Wyniki badań powinny być porównane z wymaganiami podanymi w pkt. 5 niniejszej specyfikacji, odnotowane w formie protokołu kontroli, wpisane do dziennika budowy i akceptowane przez inspektora nadzoru.

### 6.4. Badania w czasie odbioru robót

Badania w czasie odbioru robót przeprowadza się celem oceny czy spełnione zostały wszystkie wymagania dotyczące montażu okien i/lub drzwi balkonowych, w szczególności w zakresie:

- zgodności z dokumentacją projektową, specyfikacją techniczną (szczegółową) wraz z wprowadzonymi zmianami naniesionymi w dokumentacji powykonawczej,
- jakości zastosowanych materiałów i wyrobów,
- prawidłowości oceny robót poprzedzających wykonanie montażu,
- jakości robót montażowych.

Przy badaniach w czasie odbioru robót należy wykorzystywać wyniki badań dokonanych przed przystąpieniem do robót i w trakcie ich wykonywania oraz zapisy w dzienniku budowy dotyczące wykonanych robót.

Badania sprawdzające jakość wbudowania okien i/lub drzwi balkonowych, według pkt. 5.4. Warunków technicznych wykonania i odbioru robót budowlanych. Część B – Roboty wykończeniowe, zeszyt 6 „Montaż okien i drzwi balkonowych”, wydanie ITB – 2006 rok:

- a) **sprawdzenie zgodności z dokumentacją** – powinno być przeprowadzone przez porównanie wykonanych robót z dokumentacją projektową i specyfikacją techniczną wraz ze zmianami naniesionymi w dokumentacji powykonawczej; sprawdzenia zgodności dokonuje się na podstawie oględzin zewnętrznych oraz pomiarów długości i wysokości,
- b) **sprawdzenie odchylenia od pionu i poziomu** – odchylenie od pionu i poziomu przy długości elementu do 3 m nie powinno przekraczać 1,5 mm/m,
- c) **sprawdzenie różnicy długości przekątnych ościeżnicy i skrzydeł** – różnica długości przekątnych nie powinna być większa od 2 mm przy długości elementów do 2 m i 3 mm przy długości powyżej 2 m,
- d) **sprawdzenie prawidłowości otwierania oraz zamykania** – otwieranie oraz zamykanie skrzydeł powinno odbywać się płynnie i bez zahamowań, skrzydło nie powinno pod własnym ciężarem samoczynnie zamykać się lub otwierać,
- e) **sprawdzenie szczelności** – zamknięte skrzydło powinno przylegać równomiernie do ościeżnicy zapewniając szczelność między tymi elementami,
- f) **sprawdzenie prawidłowości regulacji okuć.**

Wyniki badań powinny być porównane z wymaganiami podanymi w pkt. 5. oraz opisane w dzienniku budowy i protokole podpisanym przez przedstawicieli inwestora (zamawiającego) oraz wykonawcy.

## 7. WYMAGANIA DOTYCZĄCE PRZEDMIARU I OBMARU ROBÓT

### 7.1. Ogólne zasady przedmiaru i obmiaru podano w ST „Wymagania ogólne” Kod CPV

## **45000000-7, pkt 7**

### **7.2. Szczegółowe zasady obmiaru robót montażowych okien i drzwi**

Powierzchnię okien i drzwi balkonowych oblicza się w metrach kwadratowych:

## **8. SPOSÓB ODBIORU ROBÓT**

### **8.1. Ogólne zasady odbioru robót podano w ST „Wymagania ogólne” Kod CPV 45000000-7, pkt 8**

### **8.2. Odbiór robót zanikających i ulegających zakryciu**

Przy wbudowywaniu okien i/lub drzwi balkonowych elementami ulegającymi zakryciu są mocowanie ościeżnicy na całym obwodzie oraz izolacja termiczna i uszczelnienie (zewnątrzne, wewnętrzne) szczeliny między oknem a ościeżem. Odbiór tych prac musi być dokonany w trakcie montażu okien i drzwi balkonowych.

W trakcie odbioru należy przeprowadzić badania wymienione w pkt. 6.3. niniejszej specyfikacji, a wyniki tych badań porównać z wymaganiami określonymi w pkt. 5.3. i 5.5. niniejszej specyfikacji.

Jeżeli wszystkie pomiary i badania dały wynik pozytywny można uznać zamocowanie, uszczelnienie i izolację okna lub drzwi balkonowych za wykonane prawidłowo, tj. zgodnie z dokumentacją projektową oraz specyfikacją techniczną (szczegółową) i zezwolić na przystąpienie do dalszych prac (obsadzenie parapetów zewnętrznych i wewnętrznych, otykowanie ościeży, montaż listew maskujących).

Jeżeli chociaż jeden wynik badania jest negatywny prace ulegające zakryciu nie powinny być odebrane. W takim przypadku należy ustalić zakres prac i rodzaje materiałów koniecznych do usunięcia nieprawidłowości. Po wykonaniu ustalonego zakresu prac należy ponownie przeprowadzić badania.

Wszystkie ustalenia związane z dokonaniem odbioru robót ulegających zakryciu należy zapisać w dzienniku budowy lub protokole podpisanym przez przedstawicieli inwestora (inspektor nadzoru) i wykonawcy (kierownik budowy).

### **8.3. Odbiór częściowy**

Odbiór częściowy polega na ocenie ilości i jakości wykonanej części robót. Odbioru częściowego robót dokonuje się dla zakresu określonego w dokumentach umownych, według zasad jak przy odbiorze ostatecznym robót.

Celem odbioru częściowego jest wczesne wykrycie ewentualnych usterek w realizowanych robotach i ich usunięcie przed odbiorem końcowym.

Odbiór częściowy robót jest dokonywany przez inspektora nadzoru w obecności kierownika budowy.

Protokół odbioru częściowego jest podstawą do dokonania częściowego rozliczenia robót (*jeżeli umowa taką formę przewiduje*).

### **8.4. Odbiór ostateczny (końcowy)**

Odbiór końcowy stanowi ostateczną ocenę rzeczywistego wykonania robót w odniesieniu do ich zakresu (ilości), jakości i zgodności z dokumentacją projektową.

Odbiór ostateczny przeprowadza komisja powołana przez zamawiającego, na podstawie przedłożonych dokumentów, wyników badań oraz dokonanej oceny wizualnej.

Zasady i terminy powoływania komisji oraz czas jej działania powinna określać umowa.

Wykonawca robót obowiązany jest przedłożyć komisji następujące dokumenty:

- dokumentację projektową z naniesionymi zmianami dokonanymi w toku wykonywania robót,
- szczegółowe specyfikacje techniczne ze zmianami wprowadzonymi w trakcie wykonywania robót,
- dziennik budowy i książki obmiarów z zapisami dokonywanymi w toku prowadzonych robót,
- dokumenty świadczące o dopuszczeniu do obrotu i powszechnego zastosowania użytych materiałów i wyrobów budowlanych,
- protokoły odbioru robót ulegających zakryciu,
- protokoły odbiorów częściowych,
- karty techniczne lub instrukcje producentów odnoszące się do zastosowanych materiałów,

- wyniki ewentualnych badań laboratoryjnych i ekspertyz dokonanych na wniosek jednej ze stron umowy.

W toku odbioru komisja obowiązana jest zapoznać się przedłożonymi dokumentami, przeprowadzić badania zgodnie z wytycznymi podanymi w pkt. 6.4 niniejszej ST, porównać je z wymaganiami podanymi w dokumentacji projektowej i w pkt. 5. niniejszej specyfikacji technicznej oraz dokonać oceny wizualnej.

Montaż okien i/lub drzwi balkonowych powinien być odebrany, jeżeli wszystkie wyniki badań są pozytywne, a dostarczone przez wykonawcę dokumenty są kompletne i prawidłowe pod względem merytorycznym.

Jeżeli chociażby jeden wynik badań był negatywny okna i/lub drzwi balkonowe nie powinny być przyjęte. W takim przypadku należy przyjąć jedno z następujących rozwiązań:

- jeżeli to możliwe należy ustalić zakres prac korygujących (np. wskazać na konieczność regulacji okuć), usunąć niezgodności robót montażowych z wymaganiami określonymi w dokumentacji projektowej i w pkt. 5. niniejszej specyfikacji technicznej oraz przedstawić okna i/lub drzwi balkonowe ponownie do odbioru,
- jeżeli odchylenia od wymagań nie zagrażają bezpieczeństwu użytkownika, funkcjonalności i trwałości okien i drzwi balkonowych zamawiający może wyrazić zgodę na dokonanie odbioru końcowego z jednoczesnym obniżeniem wartości wynagrodzenia w stosunku do ustaleń umownych,
- w przypadku, gdy nie są możliwe podane wyżej rozwiązania wykonawca zobowiązany jest do demontażu wadliwie wbudowanych okien i/lub drzwi balkonowych, zamontowania ich ponownie i powtórnego zgłoszenia do odbioru.

W przypadku niekompletności dokumentów odbiór może być dokonany po ich uzupełnieniu.

Z czynności odbioru sporządza się protokół podpisany przez przedstawicieli zamawiającego i wykonawcy. Protokół powinien zawierać:

- ustalenia podjęte w trakcie prac komisji,
- ocenę wyników badań,
- wykaz wad i usterek ze wskazaniem sposobu ich usunięcia,
- stwierdzenie zgodności lub niezgodności wykonania montażu okien i/lub drzwi balkonowych z zamówieniem.

Protokół odbioru końcowego jest podstawą do dokonania rozliczenia końcowego pomiędzy zamawiającym a wykonawcą.

## **8.5. Odbiór po upływie okresu rękojmi i gwarancji**

Celem odbioru po okresie rękojmi i gwarancji jest ocena stanu okien i/lub drzwi balkonowych po użytkowaniu w tym okresie oraz ocena wykonywanych w tym czasie ewentualnych robót poprawkowych, związanych z usuwaniem zgłoszonych wad.

Odbiór po upływie okresu rękojmi i gwarancji jest dokonywany na podstawie oceny wizualnej oraz sprawdzenia prawidłowości otwierania oraz zamykania okien i/lub drzwi balkonowych, z uwzględnieniem zasad opisanych w pkt. 8.4. „Odbiór ostateczny (końcowy)”.

Pozytywny wynik odbioru pogwarancyjnego jest podstawą do zwrotu kaucji gwarancyjnej, negatywny do dokonania potrąceń wynikających z obniżonej jakości robót.

Przed upływem okresu gwarancyjnego zamawiający powinien zgłosić wykonawcy wszystkie zauważone wady w zamontowanych oknach i/lub drzwiach balkonowych.

## **9. PODSTAWA ROZLICZENIA ROBÓT PODSTAWOWYCH, TYMCZASOWYCH I PRAC TOWARZYSZĄCYCH**

### **9.1. Ogólne ustalenia dotyczące podstawy rozliczenia robót podano w ST „Wymagania ogólne” Kod CPV 45000000-7, pkt 9**

### **9.2. Zasady rozliczenia i płatności**

Rozliczenie montażu okien i/lub drzwi balkonowych może być dokonane jednorazowo po wykonaniu pełnego zakresu robót i ich końcowym odbiorze lub etapami określonymi w umowie, po dokonaniu odbiorów częściowych robót.

Ostateczne rozliczenie umowy pomiędzy zamawiającym a wykonawcą następuje po dokonaniu odbioru pogwarancyjnego.

### 9.3. Podstawy rozliczenia wykonanego i odebranego zakresu montażu okien i/lub drzwi balkonowych

Podstawy rozliczenia montażu okien i/lub drzwi balkonowych stanowią określone w dokumentach umownych (kosztorysie ofertowym) ceny jednostkowe i ilości wykonanych robót, potwierdzone przez zamawiającego.

Ceny jednostkowe montażu okien i/lub drzwi balkonowych uwzględniają:

- przygotowanie stanowiska roboczego,
- dostarczenie do stanowiska roboczego materiałów, narzędzi i sprzętu,
- obsługę sprzętu,
- ustawienie i przestawienie drabin lub lekkich rusztowań przestawnych umożliwiających wykonanie robót na wysokości do 4 m, od poziomu podłogi lub terenu,
- zabezpieczenie elementów wymagających zabezpieczenia przed zanieczyszczeniem i uszkodzeniem,
- ocenę i przygotowanie ościeży, zgodnie z wymaganiami dokumentacji projektowej i szczegółowej specyfikacji technicznej,
- obsadzenie ościeżnic wraz z ich uszczelnieniem wewnętrznym, zewnętrznym oraz wykonaniem izolacji termicznej i akustycznej połączenia z ościeżem,
- obsadzenie parapetów zewnętrznych i wewnętrznych,
- obrobienie progów drzwi balkonowych,
- regulacja skrzydeł i okuć,
- obicie ćwierćwałkami lub listwami maskującymi bądź innymi materiałami wykończeniowymi,
- usunięcie wad i usterek oraz naprawienie uszkodzeń powstałych w czasie wykonywania robót,
- oczyszczenie miejsca pracy z materiałów zabezpieczających,
- usunięcie pozostałości, resztek i odpadów materiałów w sposób podany w szczegółowej specyfikacji technicznej (*opisać sposób usunięcia pozostałości i odpadów*),
- likwidację stanowiska roboczego,
- koszty pośrednie, zysk kalkulacyjny i ryzyko.

Ceny jednostkowe robót montażowych okien i drzwi balkonowych **nie obejmują** kosztów montażu, demontażu i pracy rusztowań do wykonania robót na wysokości powyżej 4 m od poziomu ustawienia rusztowań a także pomostów i barier zabezpieczających. Koszty tych rusztowań, pomostów i barier będą rozliczane w oddzielnych pozycjach kosztorysu.

Ceny jednostkowe nie obejmują podatku VAT.

## 10. DOKUMENTY ODNIESIENIA

### 10.1. Normy

PN-EN 107:2002 (U)

Metody badań okien – Badania mechaniczne.

PN-EN 410:2001

Szkoło w budownictwie – Określenie świetlnych i słonecznych właściwości oszklenia.

PN-EN 410:2001/Ap1:2003

jw.

PN-EN 410:2001/Ap2:2003

jw.

PN-EN ISO 717-1:1999

Akustyka – Ocena izolacyjności akustycznej w budynkach i izolacyjności akustycznej elementów budowlanych – Izolacyjność od dźwięków powietrznych.

PN-EN ISO 717-1:1999/A1:2006 (U)

jw.

PN-EN 1026:2001

Okna i drzwi – Przepuszczalność powietrza – Metoda badania.

PN-EN 1027:2001

Okna i drzwi – Wodoszczelność – Metoda badania.

PN-ENV 1187:2004

Metody badań oddziaływania ognia zewnętrznego na dachy.  
PN-ENV 1187:2004/A1:2006 (U)  
jw.  
PN-EN 1191:2002  
Okna i drzwi – Odporność na wielokrotne otwieranie i zamykanie – Metoda badania.  
PN-EN 1522:2000  
Okna, drzwi, żaluzje i zasłony – Kuloodporność – Wymagania i klasyfikacja.  
PN-EN 1523:2000  
Okna, drzwi, żaluzje i zasłony – Kuloodporność – Metody badań.  
PN-ENV 1627:2006 (U)  
Okna, drzwi, żaluzje – Odporność na włamanie – Wymagania i klasyfikacja.  
PN-ENV 1628:2006 (U)  
Okna, drzwi, żaluzje – Odporność na włamanie – Metoda badania dla określenia odporności na obciążenie statyczne.  
PN-ENV 1629:2006 (U)  
Okna, drzwi, żaluzje – Odporność na włamanie – Metoda badania dla określenia odporności na obciążenie dynamiczne.  
PN-ENV 1630:2006 (U)  
Okna, drzwi, żaluzje – Odporność na włamanie – Metoda badania dla określenia odporności na próby włamania ręcznego.  
PN-EN ISO 10077-1:2007  
Ciepłne właściwości użytkowe okien, drzwi i żaluzji – Obliczanie współczynnika przenikania ciepła – Część 1: Postanowienia ogólne.  
PN-EN ISO 10077-2:2005  
Ciepłne właściwości użytkowe okien, drzwi i żaluzji – Obliczanie współczynnika przenikania ciepła – Część 2: Metoda komputerowa dla ram.  
PN-EN 12207:2001  
Okna i drzwi – Przepuszczalność powietrza – Klasyfikacja.  
PN-EN 12208:2001  
Okna i drzwi – Wodoszczelność – Klasyfikacja.  
PN-EN 12210:2001  
Okna i drzwi – Odporność na obciążenie wiatrem – Klasyfikacja.  
PN-EN 12210:2001/AC:2006  
jw.  
PN-EN 12211:2001  
Okna i drzwi – Odporność na obciążenie wiatrem – Metoda badania.  
PN-EN 12400:2004  
Okna i drzwi – Trwałość mechaniczna – Wymagania i klasyfikacja.  
PN-EN 12365-1:2006  
Okucia budowlane – Uszczelki i taśmy uszczelniające do drzwi, okien, żaluzji i ścian osłonowych – Część 1: Wymagania eksploatacyjne i klasyfikacja.  
PN-EN 12365-2:2006  
Okucia budowlane – Uszczelki i taśmy uszczelniające do drzwi, okien, żaluzji i ścian osłonowych – Część 2: Metoda badania liniowej siły ściskającej.  
PN-EN 12365-3:2006  
Okucia budowlane – Uszczelki i taśmy uszczelniające do drzwi, okien, żaluzji i ścian osłonowych – Część 3: Metoda badania powrotu poodkształceniowego.  
PN-EN 12365-4:2006  
Okucia budowlane – Uszczelki i taśmy uszczelniające do drzwi, okien, żaluzji i ścian osłonowych – Część 4: Metoda badania powrotu poodkształceniowego po przyspieszonym starzeniu.  
PN-EN ISO 12567-1:2004  
Ciepłne właściwości użytkowe okien i drzwi – Określanie współczynnika przenikania ciepła metodą skrzynki grzejnej – Część 1: Kompletnie okna i drzwi.  
PN-EN ISO 12567-2:2006

Ciepłne właściwości użytkowe okien i drzwi – Określanie współczynnika przenikania ciepła metodą skrzynki grzejnej – Część 2: Okna dachowe i inne okna wystające z płaszczyzny.

PN-EN 13049:2004

Okna – Uderzenie ciałem miękkim i ciężkim – Metoda badania, wymagania dotyczące bezpieczeństwa i klasyfikacja.

PN-EN 13115:2002

Okna – Klasyfikacja właściwości mechanicznych – Obciążenia pionowe, zwichrowanie i siły operacyjne.

PN-EN 13123-1:2002 (U)

Okna, drzwi i żaluzje – Odporność na wybuch – Wymagania i klasyfikacja – Część 1: Rura uderzeniowa.

PN-EN 13123-2:2004 (U)

Okna, drzwi i żaluzje – Odporność na wybuch – Wymagania i klasyfikacja – Część 2: Próba poligonowa.

PN-EN 13124-1:2002 (U)

Okna, drzwi i żaluzje – Odporność na wybuch – Metoda badania – Część 1: Rura uderzeniowa.

PN-EN 13124-2:2004 (U)

Okna, drzwi i żaluzje – Odporność na wybuch – Metoda badania – Część 2: Próba poligonowa.

PN-EN 13141-1:2006

Wentylacja budynków – Badanie właściwości elementów/wyrobów do wentylacji mieszkań – Część 1: Urządzenia do przepływu powietrza, montowane w przegrodach zewnętrznych i wewnętrznych.

PN-EN 13363-1:2007 (U)

Urządzenia ochrony przeciwsłonecznej połączone z oszkleniem – Obliczanie współczynnika przenikania promieniowania słonecznego i światła – Część 1: Metoda uproszczona.

PN-EN 13363-2:2006

Urządzenia ochrony przeciwsłonecznej powiązane z oszkleniem – Obliczanie współczynnika przenikania całkowitej energii promieniowania słonecznego i światła – Część 2: Szczegółowa metoda obliczania.

PN-ENV 13420:2006 (U)

Okna – Zachowanie się pomiędzy dwoma różnymi klimatami – Metoda badania.

PN-EN 13501-1:2007 (U)

Klasyfikacja ogniowa wyrobów budowlanych i elementów budynków – Część 1: Klasyfikacja na podstawie badań reakcji na ogień.

PN-EN 13501-5:2006

Klasyfikacja ogniowa wyrobów budowlanych i elementów budynków – Część 5: Klasyfikacja na podstawie wyników badań oddziaływania ognia zewnętrznego na dachy.

PN-EN 13501-5:2006/AC:2007

jw.

PN-EN 14608:2006

Okna – Oznaczanie odporności na obciążenia w płaszczyźnie skrzydła.

PN-EN 14609:2006

Okna – Oznaczanie odporności na skręcanie statyczne.

PN-EN 14351-1:2006

Okna i drzwi – Norma wyrobu, właściwości eksploatacyjne – Część 1: Okna i drzwi zewnętrzne bez właściwości dotyczących odporności ogniowej i/lub dymoszczelności.

PN-EN 20140-3:1999

Akustyka – Pomiar izolacyjności akustycznej w budynkach i izolacyjności akustycznej elementów budowlanych – Pomiar laboratoryjny izolacyjności od dźwięków powietrznych elementów budowlanych.

PN-EN 20140-3:1999/A1:2007

jw.

PN-77/B-02011

Obciążenia w obliczeniach statycznych – Obciążenie wiatrem.

PN-B-02151-3:1999

Akustyka budowlana – Ochrona przed hałasem pomieszczeń w budynkach – Izolacyjność akustyczna przegród w budynkach oraz izolacyjność akustyczna elementów budowlanych – Wymagania.

PN-B-05000:1996

Okna i drzwi – Pakowanie, przechowywanie i transport.

PN-B-10201:1998

Stolarka budowlana – Drzwi drewniane listwowe wewnętrzne.

PN-B-10222:1998

Stolarka budowlana – Okna drewniane krosnowe do piwnic i poddaszy.

PN-B-91000:1996

Stolarka budowlana – Okna i drzwi – Terminologia.

PN-75/B-94000

Okucia budowlane – Podział.

## 10.2. Ustawy

- Ustawa z dnia 16 kwietnia 2004 r. o wyrobach budowlanych (Dz. U. z 2004 r. Nr 92, poz. 881).
- Ustawa z dnia 30 sierpnia 2002 r. o systemie oceny zgodności (tekst jednolity Dz. U. z 2004 r. Nr 204, poz. 2087 z późn. zmianami).
- Ustawa z dnia 11 stycznia 2001 r. o substancjach i preparatach chemicznych (Dz. U. z 2001 r. Nr 11, poz. 84 z późn. zmianami).

## 10.3. Rozporządzenia

- Rozporządzenie Ministra Infrastruktury z dnia 02.09.2004 r. w sprawie szczegółowego zakresu i formy dokumentacji projektowej, specyfikacji technicznych wykonania i odbioru robót budowlanych oraz programu funkcjonalno-użytkowego (Dz. U. z 2004 r. Nr 202, poz. 2072, zmiana Dz. U. z 2005 r. Nr 75, poz. 664).
- Rozporządzenie Ministra Infrastruktury z dnia 03.07.2003 r. w sprawie szczegółowego zakresu i formy projektu budowlanego (Dz. U. z 2003 r. Nr 120, poz. 1133).
- Rozporządzenie Ministra Infrastruktury z dnia 26.06.2002 r. w sprawie dziennika budowy, montażu i rozbiórki, tablicy informacyjnej oraz ogłoszenia zawierającego dane dotyczące bezpieczeństwa pracy i ochrony zdrowia (Dz. U. z 2002 r. Nr 108, poz. 953 z późniejszymi zmianami).
- Rozporządzenie Ministra Infrastruktury z dnia 11 sierpnia 2004 r. w sprawie sposobów deklarowania zgodności wyrobów budowlanych oraz sposobu znakowania ich znakiem budowlanym (Dz. U. z 2004 r. Nr 198, poz. 2041 z późn. zmianami).
- Rozporządzenie Ministra Infrastruktury z dnia 11 sierpnia 2004 r. w sprawie systemów oceny zgodności, wymagań, jakie powinny spełniać notyfikowane jednostki uczestniczące w ocenie zgodności, oraz sposobu oznaczania wyrobów budowlanych oznakowaniem CE (Dz. U. z 2004 r. Nr 195, poz. 2011).
- Rozporządzenie Ministra Infrastruktury z dnia 23 czerwca 2003 r. w sprawie informacji dotyczącej bezpieczeństwa i ochrony zdrowia oraz planu bezpieczeństwa i ochrony zdrowia (Dz. U. z 2003 r. Nr 120, poz. 1126).
- Rozporządzenie Ministra Infrastruktury z dnia 12 kwietnia 2002 r. w sprawie warunków technicznych, jakim powinny odpowiadać budynki i ich usytuowanie (Dz. U. z 2002 r. Nr 75, poz. 690 z późn. zmianami).
- Rozporządzenie Ministra Zdrowia z dnia 13 listopada 2007 r. w sprawie karty charakterystyki.
- Rozporządzenie Ministra Zdrowia z dnia 2 września 2003 r. w sprawie oznakowania opakowań substancji niebezpiecznych i preparatów niebezpiecznych (Dz. U. z 2003 r. Nr 173, poz. 1679 z późn. zmianami).

## 10.4. Inne dokumenty i instrukcje

- Specyfikacja techniczna wykonania i odbioru robót budowlanych – Wymagania ogólne Kod CPV 45000000-7, wydanie II OWEOB Promocja – 2005 rok.
- Warunki techniczne wykonania i odbioru robót budowlanych, Część B – Roboty wykończeniowe, Zeszyt 6 „Montaż okien i drzwi balkonowych”, wydanie ITB – 2006 rok.

- Warunki techniczne wykonania i odbioru robót budowlanych, tom 1, część 4, wydanie Arkady – 1990 rok.



SPECYFIKACJE TECHNICZNE  
WYKONANIA I OBIORU ROBÓT BUDOWLANYCH

**Kod CPV 45260000**  
**WYKONYWANIE**  
**POKRYĆ DACHOWYCH**

**POKRYCIE DACHU BLACHĄ**

**OBRÓBKI BLACHARSKIE**

**RYNNY I RURY SPUSTOWE**

## SPIS TREŚCI

1. WSTĘP .....	3
1.1. Przedmiot ST .....	3
1.2. Zakres stosowania ST .....	3
1.3. Zakres robót objętych ST .....	3
1.4. Podstawowe określenia .....	3
1.5. Ogólne wymagania dotyczące robót .....	3
2. MATERIAŁY .....	3
3. SPRZĘT .....	4
4. TRANSPORT .....	4
5. WYKONANIE ROBÓT .....	5
6. KONTROLA JAKOŚCI ROBÓT .....	13
7. OBMIAR ROBÓT .....	13
8. ODBIÓR ROBÓT .....	14
9. PODSTAWA PŁATNOŚCI .....	15
10. PRZEPISY ZWIĄZANE .....	16

Najważniejsze oznaczenia i skróty:

ST – Specyfikacja Techniczna

SST – Szczegółowa Specyfikacja Techniczna

ITB – Instytut Techniki Budowlanej

## 1. WSTĘP

### 1.1. Przedmiot ST

Przedmiotem niniejszej specyfikacji technicznej (ST) są wymagania dotyczące wykonania i odbioru pokryć dachowych blachą wraz z obróbkami blacharskimi oraz rynnami i rurami spustowymi.

### 1.2. Zakres stosowania ST

Specyfikacja techniczna (ST) jest stosowana jako dokument przetargowy i kontraktowy przy zleceniu i realizacji robót wymienionych w pkt. 1.1.

Odstępstwa od wymagań podanych w niniejszej specyfikacji mogą mieć miejsce tylko w przypadkach małych prostych robót i konstrukcji drugorzędnych o niewielkim znaczeniu, dla których istnieje pewność, że podstawowe wymagania będą spełnione przy zastosowaniu metod wykonania na podstawie doświadczenia i przy przestrzeganiu zasad sztuki budowlanej.

### 1.3. Zakres robót objętych ST

Roboty, których dotyczy specyfikacja, obejmują wszystkie czynności umożliwiające i mające na celu wykonanie pokryć dachowych blachą wraz z obróbkami blacharskimi, rynnami i rurami spustowymi oraz elementami wystającymi ponad dach budynku:

### 1.4. Określenia podstawowe

Określenia podane w niniejszej ST są zgodne z obowiązującymi odpowiednimi normami oraz określeniami podanymi w Kod CPV 45000000-7 „Wymagania ogólne” pkt 1.4.

### 1.5. Ogólne wymagania dotyczące robót

Wykonawca robót jest odpowiedzialny za jakość ich wykonania oraz za zgodność z dokumentacją projektową, ST i poleceniami Inspektora nadzoru. Ogólne wymagania dotyczące robót podano w ST Kod CPV 45000000-7 „Wymagania ogólne” pkt 1.5.

## 2. MATERIAŁY

### 2.1. Ogólne wymagania dotyczące materiałów, ich pozyskiwania i składowania podano w ST Kod CPV 45000000-7 „Wymagania ogólne” pkt 2

Ponadto materiały stosowane do wykonywania pokryć dachowych powinny mieć m.in.:

- Aprobaty Techniczne lub być produkowane zgodnie z obowiązującymi normami,
- Certyfikat lub Deklarację Zgodności z Aprobata Techniczną lub z PN,
- Certyfikat na znak bezpieczeństwa,
- Certyfikat zgodności ze zharmonizowaną normą europejską wprowadzoną do zbioru norm polskich,
- na opakowaniach powinien znajdować się termin przydatności do stosowania.

Sposób transportu i składowania powinien być zgodny z warunkami i wymaganiami podanymi przez producenta.

Wykonawca obowiązany jest posiadać na budowie pełną dokumentację dotyczącą składowanych na budowie materiałów przeznaczonych do wykonania pokryć dachowych.

### 2.2. Rodzaje materiałów

2.2.1. Wszelkie materiały do wykonania pokryć dachowych powinny odpowiadać wymaganiom zawartym w normach polskich lub aprobaty technicznych ITB dopuszczających dany materiał do powszechnego stosowania w budownictwie.

2.2.2. Blacha stalowa ocynkowana płaska powinna odpowiadać normom PN-61/B-10245 i PN-73/H-92122. Grubość blachy 0,5 mm do 0,55 mm, obustronnie ocynkowane metodą ogniową – równą warstwą cynku (275 g/m<sup>2</sup>) oraz pokryta warstwą pasywacyjną mającą działanie antykorozyjne i zabezpieczające.

Występuje w arkuszach o wym. 1000x2000 mm lub 1250x2000 mm.

2.2.3. Inne blachy płaskie:

- a) blacha stalowa powlekana powłokami poliestrowymi, grubości 0,5-0,55 mm, arkusze o wym. 1000x2000 mm lub 1250x2000 mm.
- b) blacha tytanowo-cynkowa, grubości 0,5-0,55 mm, arkusze o wym. 1000x2000 mm.

c) blacha miedziana, grubości 0,5-0,55 mm, taśma szerokości 670 mm.

2.2.4. Blachy profilowe, grubości 0,5-0,7 mm powlekane, na stronie licowej powłokami poliestrowymi 25 mikrometrów lub 35 mikrometrów, na stronie spodniej powłoką epoksydową 10 mikrometrów.

2.2.5. Blachy trapezowe, cynkowane ogniowo, grubości 0,50, 0,55 i 0,75 mm.

Profile T7, T12, T18, T18EKO, T35 powlekane lakierem.

2.2.6. Blachy dachówkowe, grubości 0,5-0,7 mm, obustronnie cynkowane metodą ogniową, pokryte powłokami poliestrowymi w wielu kolorach oraz pokryte warstwą pasywacyjną.

Szerokości arkuszy 1185 mm, a długość od 860-7200 mm.

2.2.7. Płyty z tworzyw sztucznych:

– płyty pleksi bezbarwne i kolorowe,

– płyty poliwęglanowe bezbarwne i kolorowe.

Wszystkie materiały do pokryć dachowych powinny być przechowywane i magazynowane zgodnie z instrukcją producenta oraz według odpowiednich norm wyrobu.

Przyjęcie materiałów i wyrobów na budowę powinno być potwierdzone wpisem do dziennika budowy.

### 3. SPRZĘT

3.1. **Ogólne wymagania dotyczące sprzętu podano w ST Kod CPV 45000000-7 „Wymagania ogólne” pkt 3**

3.2. **Sprzęt do wykonywania robót**

– Roboty można wykonać ręcznie lub przy użyciu innych specjalistycznych narzędzi.

– Wykonawca jest zobowiązany do używania takich narzędzi, które nie spowodują niekorzystnego wpływu na jakość materiałów i wykonywanych robót oraz będą przyjazne dla środowiska.

### 4. TRANSPORT

4.1. **Ogólne wymagania dotyczące transportu podano w ST Kod CPV 45000000-7 „Wymagania ogólne” pkt 4**

4.2. **Transport materiałów:**

4.2.1. Do transportu materiałów i urządzeń stosować następujące sprawne technicznie środki transportu:

– samochód skrzyniowy o ładowności 5-10 ton,

– samochód dostawczy o ładowności 0,9 ton,

– ciągnik kołowy z przyczepą.

Blachy do pokryć dachowych mogą być przewożone dowolnymi środkami transportu.

Materiały należy układać równomiernie na całej powierzchni ładunkowej, obok siebie i zabezpieczyć przed możliwością przesuwania się podczas transportu.

Blachy powinny być układane w pozycji poziomej wzdłuż środka transportu.

Jeżeli długość elementów z blachy dachówkowej jest większa niż długość pojazdu, wielkość nawisu nie może przekroczyć 1 m.

Przy za- i wyładunku oraz przewożeniu na środkach transportowych należy przestrzegać przepisów obowiązujących w transporcie drogowym.

4.2.2. Wykonawca jest zobowiązany do stosowania takich środków transportu, które wpłyną niekorzystnie na jakość robót i właściwości przewożonych materiałów.

4.2.3. Przy ruchu po drogach publicznych środki transportowe muszą spełniać wymagania przepisów ruchu drogowego.

### 5. WYKONANIE ROBÓT

5.1. **Wymagania ogólne dla podkładów**

Każdy podkład pod pokrycie powinien spełniać następujące wymagania ogólne:

- pochylenie płaszczyzny połąci dachowych z desek, łąt lub płatwi powinno być dostosowane do rodzaju pokrycia, zgodnie z wymaganiami PN-B-02361:1999,
- równość powierzchni deskowania powinna być taka, aby prześwit pomiędzy powierzchnią deskowania a łątą kontrolną o długości 3 m był nie większy niż 5 mm w kierunku prostopadłym do spadku i nie większy niż 10 mm w kierunku równoległym do spadku (pochylenia połąci dachowej),
- równość płaszczyzny połąci z łąt lub płatwi powinna być analogiczna, jak podano powyżej na co najmniej 3 krokwiach (przy podkładzie z łąt) lub 3 płatwiach (przy podkładzie z płatwi),
- podkład powinien być zdylatowany w miejscach dylatacji konstrukcyjnych oraz powinien mieć odpowiednie uformowanie w styku z elementami wystającymi ponad powierzchnię pokrycia. Szerokość szczelin dylatacyjnych powinna wynosić od 20 do 40 mm a szczelin obwodowych około 20 mm. Szczeliny dylatacyjne termiczne i obwodowe powinny być wypełnione materiałem elastycznym lub kitem asfaltowym,
- w podkładzie powinny być osadzone uchwyty do zawieszenia rynny dachowej oraz powinny być usztywnione krawędzie zewnętrzne.

## 5.2. Podkłady z desek i papy pod pokrycie z blachy

Każdy podkład z desek i papy pod pokrycie z blachy powinien spełniać następujące wymagania:

- w przypadku pokryć z blachy podkład z desek i jednej warstwy papy powinien być zgodny z wymaganiami podanymi w pkt. 5.1.,
- deski powinny być zabezpieczane pod zagrzybieniem (impregnowane) i ułożone stroną dordzeniową ku górze. Każda deska powinna być przybita do krokwi dwoma gwoździami. Wilgotność desek nie powinna być większa od 21%, a maksymalna szerokość 15 cm. Czoła desek powinny stykać się na krokwiach. Deski należy układać „na pióro” i „wpust” lub na przylgę. Szczeliny między deskami nie powinny być większe niż 2 mm. Nie dopuszcza się w deskach otworów po sękach o średnicy większej jak 20 mm. Deski okapowe powinny wystawać poza czoło krokwi od 3 do 5 cm.
- papa asfaltowa podkładowa lub wierzchniego krycia powinna być umocowana do podkładu gwoździami,
- podkład z papy, o którym mowa powyżej, należy wykonywać obowiązkowo w przypadku pokryć z blachy wykonanych w korytach odwadniających lub koszach dachowych oraz przy okapie. Na pozostałych fragmentach połąci dachowych stosowanie papy nie jest obowiązkowe.

## 5.3. Podkład z desek pod pokrycie blachą

Podkład z desek pod pokrycie blachą powinien spełniać następujące wymagania:

- podkład z drewna pod pokrycie blachą ocynkowaną lub cynkową powinien być wykonany z desek obrzynanych grubości 25 mm i szerokości od 12 cm do 15 cm. Szerokość deski okapowej powinna być większa i wynosić nie mniej niż 30 cm,
- odstępy pomiędzy deskami powinny wynosić nie więcej niż 5 cm przy kryciu blachą ocynkowaną i nie więcej niż 4 cm przy kryciu blachą cynkową,
- podkład pod pokrycie z blachy miedzianej powinien być wykonany z desek, jak w pkt. 5.1, łączonych na wpust lub przylgę. W uzasadnionych przypadkach, przy odpowiedniej sztywności podkładu dopuszcza się układanie desek na styk,
- gwoździe powinny być głęboko wbite w deski, aby ich łebki nie stykały się z blachą. Przy kryciu blachą cynkową lub ocynkowaną zaleca się stosować do przybijania desek gwoździe ocynkowane, a przy kryciu blachą miedzianą – gwoździe miedziane,
- w korytach dachowych, koszach, okapach o szerokości ~30 cm, przy oknach, wokół kominów itp. podkład powinien być pełny, z desek układanych na styk,
- podkład powinien spełniać wymagania podane w pkt. 5.1.

## 5.4. Podkład z łąt pod pokrycie z blach dachówkowych

W przypadku podkładu z łąt pod pokrycia z blach dachówkowych należy przestrzegać następujące zaleceń:

- łąty należy przybijać na kontrłątach, równoległe do linii okapu, za pomocą gwoździ ocynkowanych,
- pierwszą łątę umieszcza się w linii okapu, pozostałe równoległe do niej, z rozstawem odpowiadającym wymiarowi pojedynczego profilu dachówki.

### 5.5. Podkład z łąt pod pokrycie z płyt falistych z tworzyw sztucznych

Podkład z łąt pod pokrycie z płyt falistych z tworzyw sztucznych powinien spełniać następujących wymagania:

- podkład z łąt może być wykonany tylko przy rozstawie krokwi do 1 m,
- przekrój łąt powinien wynosić co najmniej (50x50) mm lub (50x60) mm,
- rozstaw łąt powinien wynosić 0,4 długości płyty, lecz nie więcej niż 55 cm,
- przy kryciu kalenicy gąsiorami korytkowymi odległość pierwszej łąty od kalenicy powinna wynosić 5 cm; wzdłuż kalenicy powinna być przybita deska stanowiąca łątę do mocowania gąsiorów. Wysokość deski kalenicowej powinna być dostosowana do rozwartości gąsiora i pochylenia połaci dachowych,
- przy kryciu kalenicy gąsiorami zawiasowymi odległość łąty od kalenicy powinna wynosić:
  - a) 15 cm przy zakładach płyt poprzecznych wynoszących 20 cm,
  - b) 20 cm przy zakładach płyt poprzecznych wynoszących 15 cm.
- wzdłuż okapu powinna być przybita deska o grubość równej grubości łąt,
- łąty i deski powinny być zabezpieczone przed zagrzybieniem,
- podkład z łąt powinien spełniać wymagania podane w pkt. 5.1.

## 5.6. Podkład z płatwi pod pokrycia z płyt falistych z tworzyw sztucznych

W przypadku podkładu z płatwi pod pokrycie z płyt falistych z tworzyw sztucznych należy przestrzegać następujących wymagań:

- przekrój i rozstaw płatwi powinien być ustalony na podstawie obliczeń statycznych i dostosowany do rodzaju płyt, ich długości i szerokości zakładów poprzecznych, w zależności od pochylenia połaci dachowych,
- płatwie powinny być usytuowane równoległe do okapu i przymocowane do więzarów lub dźwigarów dachowych. Górne półki (powierzchnie) płatwi powinny być usytuowane w płaszczyźnie połaci dachowej,
- przy okapach płatwie powinny być umieszczone w takiej odległości od lica ściany, aby płyty pokrycia dachowego nie wystawały poza płatwie więcej niż:
  - a) 35 cm przy okapach bez rynien,
  - b) 20 cm przy okapach z rynnami.
- w przypadku okapu z rynnami, wzdłuż okapu powinna być przybita do płatwi deska, do której przymocuje się uchwyty (haki) rynnowe,
- na płatwie mogą być zastosowane:
  - a) dźwigary lub rury stalowe,
  - b) dźwigary żelbetowe o przekroju dostosowanym do mocowania płyt,
  - c) brusy drewniane o boku dłuższym, ułożonym prostopadle do górnej powierzchni więzara (lub dźwigara) dachowego.
- płatwie drewniane powinny być zabezpieczone przed zagrzybieniem, a płatwie stalowe przed korozją,
- podkład z płatwi w zakresie pochylenia oraz dylatacji połaci dachowych powinien odpowiadać wymaganiom pkt. 5.1,
- rozstaw płatwi pod pokrycie z płyt falistych poliestrowych wzmocnionych włóknem szklanym powinien wynosić od 50 cm do 105 cm w zależności od obciążenia pokrycia, rodzaju płyt i gramatury włókna szklanego zastosowanego do wzmocnienia płyt.

## 5.7. Pokrycia z blachy

Pokrycia z blachy należy wykonywać zgodnie z wymaganiami podanymi w polskich normach wyrobów i wymaganiami producenta oraz normą PN-B-02361:1999.

### 5.7.1. Pokrycia z blach płaskich

#### 5.7.1.1. Wymagania ogólnie dotyczące pokryć z blach płaskich

W przypadku pokryć z blach płaskich należy stosować się do następujących zaleceń:

- podkład pod pokrycie powinien spełniać wymagania podane w punktach: 5.1, 5.2, i 5.3,
- roboty blacharskie z blachy ocynkowanej mogą być wykonywane o każdej porze roku, lecz w temperaturze nie niższej od  $-15^{\circ}\text{C}$ , a w przypadku blach cynkowanych w temperaturze nie niższej niż  $5^{\circ}\text{C}$ . Robót nie wolno wykonywać na oblodzonych podłożach,
- blachy nie należy układać bezpośrednio na podłożach z betonu, tynku cementowego lub cementowo-wapiennego, z gładzi cementowej oraz na podłożu zawierającym związki siarki. Podłoża te należy najpierw zagruntować roztworem asfaltowym i położyć na nich papę asfaltową. Wymaganie to dotyczy szczególnie miejsc wykonywania obróbek blacharskich,
- wszystkie wygięcia blach powinny być wykonane w taki sposób, aby nie nastąpiło pęknięcie blachy lub odprysnięcie powłoki zabezpieczającej blachę.

#### 5.7.1.2. Pokrycie z blachy płaskiej stalowej ocynkowanej

Krycie połaci dachowej blachą płaską stalową ocynkowaną należy rozpocząć od zamocowania pasa usztywniającego i pasa okapowego.

Pas usztywniający powinien być wykonany z blachy ocynkowanej przeznaczonej do krycia połaci (od 0,5 mm do 0,6 mm) lub grubszej (do 0,8 mm) i przybity do deskowania gwoździami ocynkowanymi w dwóch rzędach mijankowo.

Pas okapowy należy wykonać z blachy przeznaczonej do krycia połaci dachowych, łączonej w zależności od spadku na rąbki leżące pojedyncze lub podwójne i mocując go do deskowania żabkami oraz gwoździami ocynkowanymi. Połączenia na rąbki dotyczą połączeń równoległych i prostopadłych do okapu.

Na połaciach dachowych arkusze blach powinny być układane krótszymi bokami równolegle do okapu. Jeżeli górny brzeg arkusza wypada nad szczeliną w deskowaniu, to powinien być ścięty równo z górnym brzegiem deski i ponownie zagięty.

Sąsiadujące ze sobą arkusze blachy pokrycia powinny być przesunięte względem siebie co najmniej o 10 cm.

Arkusze blach powinny być łączone:

- a) w złączach prostopadłych do okapu – na rąbki stojące podwójne o wysokości od 25 mm do 45 mm,
- b) w złączach równoległych do okapu – na rąbki leżące pojedyncze przy nachyleniu połaci powyżej 20°, lub na rąbki leżące podwójne, przy nachyleniu połaci mniejszym niż 20°,
- c) w kalenicy i w narożach – na podwójne rąbki stojące o wysokości od 25 mm do 45 mm.

Arkusze blach powinny być mocowane do podkładu za pomocą łapek i żabek. Rozstaw łapek w rąbkach stojących nie powinien przekraczać 50 cm i 20 cm od końca arkusza. W rąbkach leżących rozstaw żabek powinien wynosić nie więcej niż 45 cm.

Rąbki leżące sąsiednich pasów powinny być przesunięte względem siebie co najmniej o 10 cm. Rąbki stojące obu połaci powinny być przesunięte względem siebie o  $\frac{1}{2}$  arkusza. Z obu stron kalenicy rąbki stojące powinny być zagięte i położone na długości około 10 cm, a blachy obu połaci połączone wzdłuż kalenicy na rąbek stojący.

Zlewnie odwadniające należy wykonywać z jednoczesnym kryciem połaci pasem blachy wzdłuż zlewni. Arkusze blachy należy łączyć z pasem zlewni na podwójny rąbek leżący.

#### 5.7.1.3. Pokrycie z blachy płaskiej cynkowej

Krycie połaci dachowej blachą cynkową wykonuje się podobnie, jak krycie blachą ocynkowaną, nie należy jednak stosować połączeń na rąbki (z wyjątkiem kalenic i naroży), lecz na zwoje i zakłady.

Arkusze z blachy cynkowej zaleca się ciąć w poprzek na 2 lub 3 równe części.

Arkusze blachy cynkowej powinny być łączone:

- a) w złączach prostopadłych do okapu – na zwoje o średnicy od 15 mm do 20 mm,
- b) w złączach równoległych do okapu – na zakłady luźne o szerokości nie mniejszej niż 100 mm; dolne brzegi górnych arkuszy powinny być zagięte ku dołowi tak, aby arkusze nie stykały się ze sobą powierzchnią, lecz tylko krawędzią zgięcia na całej swej długości; języki blaszane powinny być przylutowane na całej szerokości do arkuszy i powinny opierać się o deskowanie; rozstaw języków nie powinien być większy od 46 cm,
- c) w kalenicy i narożach – na podwójne rąbki stojące, z zastrzeżeniem, aby ich nie sklepywać na ostro; arkusze przykalenicowe o długości mniejszej niż 500 mm należy łączyć z pokryciem połaci na zakłady o szerokości nie mniejszej niż 100 mm, bez języków, lecz z przylutowaniem do poprzednich arkuszy na spawy przerywane; długość spawów powinna wynosić od 40 mm do 50 mm, a odstępy między nimi nie powinny być większe niż 180 mm.

Arkusze blach powinny być mocowane do deskowania żabkami w odstępach nie większych niż 30 cm. Gwoździe powinny być ocynkowane, a żabki powinny być wykonane z blachy grubszej niż blacha pokrycia.

#### 5.7.1.4. Pokrycie z blachy płaskiej miedzianej

Pokrycie blachą miedzianą o grubości 0,5 mm wykonuje się według zasad podanych dla pokrycia blachą ocynkowaną o grubościach od 0,5 mm do 0,8 mm oraz według wymagań normy PN-EN 504:2002 dla blach układanych na ciągłym podłożu i zaleceń producenta.



Złącza prostopadłe do okapu należy wykonywać na rąbki stojące, a złącza równoległe do okapu – na rąbki leżące.

Gwoździe i zabki do mocowania blach miedzianych do deskowania powinny być miedziane.

### 5.7.2. Pokrycia z blach profilowanych

#### 5.7.2.1. Pokrycia z blachy falistej ocynkowanej

Arkusze blachy falistej powinny być mocowane do płatwi stalowych za pomocą przynitowanych zaczepów grubości od 3 mm do 5 mm, a do płatwi drewnianych za pomocą wspornika kąтового. Zamiast nitowania zaczep może być przylutowany do spodu blachy falistej.

Zaczepy powinny być zamocowane w trzeciej fali, licząc od krawędzi podłużnych, w ten sposób, aby każdy arkusz blachy falistej był mocowany dwoma zaczepami. W obszarach o intensywnym działaniu wiatru należy blachę mocować trzema zaczepami na szerokości blachy.

Arkusze blachy powinny być łączone:

- a) w złączach prostopadłych do okapu – na zakłady o szerokości jednej lub dwóch fal i mocowane nitami o średnicy 3 mm w odstępach nie większych niż 40 cm – 50 cm; nitowanie powinno być wykonane na grzbiecie skrajnej fali blachy przykrywającej blachę dolną,
- b) w złączach równoległych do okapu – na zakłady o szerokości od 12 cm do 18 cm, w zależności od nachylenia połaci dachowej.

Okap powinien być przykryty przez wysunięcie arkuszy blachy poza linie okapu, a kalenica powinna być pokryta gąsiorami blaszanymi dostosowanymi do profilu blach lub blachą kalenicową dopasowaną indywidualnie do profilu blach.

W przypadku konieczności uszczelnienia styku podłużnego należy stosować kit elastoplastyczny.

#### 5.7.2.2. Pokrycia z blachy trapezowej (fałdowej)

Krycie blachą trapezową może być wykonywane na dachach o pochyleniu połaci podanym w PN-B-02361:1999.

Arkusze blach trapezowych powinny być ułożone na połaci w ten sposób, aby szersze dno bruzdy było na spodzie.

Zakłady podłużne blach trapezowych mogą być pojedyncze lub podwójne, zgodnie z kierunkiem przeważających wiatrów. Zakład podwójny należy stosować wyjątkowo, w miejscach narażonych na spływ dodatkowych ilości wód opadowych i może on obejmować pas o szerokości nie większej niż 3 m.

Uszczelki na stykach podłużnych blach trapezowych należy stosować przy pochyleniach mniejszych niż 55%.

Szerokość szczelin na zakładach podłużnych powinna być minimalna. W przypadku braku możliwości spełnienia tego wymagania, na przykład ze względu na falistość krawędzi podłużnych blachy, zamiast uszczelek należy stosować kit trwale plastyczny lub elastoplastyczny.

Długość stosowanych blach powinna być nieco większa od szerokości połaci. Jeżeli nie jest to możliwe, należy wykonać zakłady poprzeczne blach trapezowych usytuowane tylko nad płatwiami. W przypadku pochylenia połaci większych lub równych 55% nie wymaga się dodatkowego uszczelnienia zakładu poprzecznego. Przy pochyleniu mniejszym 55% w zakładach poprzecznych należy stosować uszczelki.

W przypadku konieczności dylatowania blach trapezowych na połaci dachowej do płatwi można mocować tylko blachą górną.

Długość zakładu poprzecznego blach powinna wynosić nie mniej niż 150 mm w przypadku pochylenia połaci większego lub równego 55% i nie mniej niż 200 mm – przy pochyleniu mniejszym niż 55%.

Do mocowania blach trapezowych do płatwi stalowych należy stosować łączniki samogwintujące (lub śrubę z nakrętką) z podkładką stalową i podkładką gumową o odpowiedniej jakości. Łączniki należy mocować w każdej bruzdzie blachy trapezowej, a na płatwiach pośrednich w co drugiej bruzdzie – w przypadku gdy blachy trapezowe mają stanowić element usztywniający płatwie przed utratą stateczności giętno-skrętnej. Jeżeli nie jest wymagane takie usztywnienie, blachy należy mocować do płatwi za pomocą łączników przechodzących przez grzbiety fałdy, z zastosowaniem dodatkowych elementów podtrzymujących, o wymiarach dostosowanych do wymiarów fałdy. Łącznikami należy mocować każdy grzbiet blachy trapezowej, a na płatwiach pośrednich – co drugi grzbiet.

Odwodnienie dachu należy prowadzić za pomocą rynien odwadniających dylatowanych co 12 m. Nie należy stosować odwodnienia typu wewnętrznego.

#### 5.7.2.3. Pokrycia z profilowanej blachy miedzianej

W przypadku blachy miedzianej przewidzianej do wykonywania samonośnych wyrobów do pokryć dachowych stosuje się ustalenia normy PN-EN 506:2002.

Wyroby samonośne z blachy miedzianej są produkowane w profilach: trapezowym, falistym, dachówkowym.

Arkusze blachy powinny być łączone na rąbek stojący i zakład, a mocowanie powinno być schowane w obrębie konstrukcji blachy, aby nie było narażone na działanie czynników atmosferycznych.

#### 5.7.3. Pokrycia z blachy cynk-miedź-tytan

W przypadku blachy cynk-miedź-tytan, przewidzianej do układania na podłożu ciągłym, elementy wykonane zgodnie z normą PN-EN 501:1999, w formie arkuszy, arkuszy ciętych, rulonów i rulonów ciętych mogą być odcinane, łączone na rąbek, kształtowane i lutowane bez trudności w określonych granicach właściwości wymienionych w odpowiednich wymaganiach materiałowych. Wymagania dotyczące materiałów są określone w projekcie normy EN 988.

Minimalna dopuszczalna grubość wyrobów (blacha cynk-miedź-tytan) do pokryć dachowych układanych na ciągłym podłożu wynosi 0,6 mm.

Wyroby profilowane (prefabrykowane) dzielą się na dwie kategorie:

- a) łączone w wyniku zginania w procesie montażu na budowie,
- b) łączone bez zginania w procesie montażu na budowie.

W przypadku blachy cynk-miedź-tytan przewidzianej do wykonywania samonośnych wyrobów do pokryć dachowych stosuje się ustalenia normy PN-EN 506:2002.

Wyroby samonośne z blachy cynk-miedź-tytan są produkowane w profilach: trapezowym, falistym, dachówkowym.

W przypadku blachy profilowanej możliwe jest łączenie na rąbek stojący i zakład, a mocowanie powinno być schowane w obrębie konstrukcji blachy, aby nie było narażone na działanie czynników atmosferycznych.

#### 5.7.4. Pokrycia z blachy aluminiowej

Samonośne profilowane blachy aluminiowe przeznaczone do wykonywania pokryć dachowych powinny być stosowane zgodnie z normą PN-EN 508-2:2002.

Wyroby samonośne z blachy aluminiowej są produkowane w profilach: trapezowym, falistym, dachówkowym.

Łączenie blachy wykonuje się na zakład lub na rąbek stojący, a mocowanie powinno być schowane w obrębie konstrukcji blachy, aby nie było narażone na działanie czynników atmosferycznych.

Blachy aluminiowe przeznaczone do wykonywania pokryć dachowych układanych na ciągłym podłożu powinny być zgodne z normą PN-EN 507:2002.

#### 5.7.5. Inne pokrycia z blach

Pokrycia dachowe z blachy stalowej z powłokami metalicznymi: cynkowo-aluminiową, aluminiowo-cynkową, aluminiową, organiczną, wielowarstwową układane na ciągłym podłożu powinny spełniać wymagania podane w instrukcji producenta wyrobu. Warunki montażu powinny być takie, by niższe, płaskie fragmenty wyrobu były podparte na ciągłej konstrukcji.

Wyroby z blachy stalowej z powłokami jw., układane na ciągłym podłożu, powinny spełniać wymagania normy PN-EN 505:2002.

Zakłady wyrobów z blachy stalowej z powłokami jw., układane na ciągłym podłożu, można wykonywać na rąbek stojący.

Pokrycia dachowe z blachy ze stali odpornej na korozję z powłokami metalicznymi: ołowiano-cynową, cynową, organiczną, układane na ciągłym podłożu, powinny spełniać wymagania podane w instrukcji producenta wyrobu. Warunki montażu powinny być takie, aby niższe, płaskie fragmenty wyrobu były podparte na ciągłej konstrukcji.

Wyroby z blachy ze stali odpornej na korozję z powłokami jw., układane na ciągłym podłożu, powinny spełniać wymagania normy PN-EN 502:2002.

Zakłady wyrobów z blachy stalowej z powłokami jw., układane na ciągłym podłożu, można wykonywać na rąbek stojący i na zwoje.

Wyroby samonośne z blachy stalowej i ze stali odpornej na korozję są produkowane w profilach: trapezowym, falistym, dachówkowym.

Samonośne profilowane pokrycia dachowe z blachy stalowej i stalowej odpornej na korozję z powłokami metalicznymi: cynkowo-aluminiową, aluminiowo-cynkową, aluminiową, organiczną, wielowarstwową powinny spełniać wymagania podane w instrukcji producenta wyrobu oraz w normach PN-EN 508-1:2002 i PN-EN 508-3:2002.

Samonośne profilowane wyroby z blachy stalowej z powłokami jw. powinny spełniać wymagania norm PN-EN 508-1:2002 i PN-EN 508-3:2002.

Łączenie samonośnych profilowanych wyrobów z blachy stalowej z powłokami jw. wykonuje się na zakład lub na rąbek stojący. Mocowanie powinno być schowane w obrębie konstrukcji blachy, aby nie było narażone na działanie czynników atmosferycznych.

W przypadku montażu profili dachówkowych należy przestrzegać następujących zasad:

- blachy przycina się za pomocą nożyc wibracyjnych, a w przypadku małego zakresu cięcia za pomocą piły lub nożyc do blach. Nie wolno do cięcia używać szlifierek kątowych lub innych narzędzi wytwarzających podczas cięcia wysoką temperaturę – ze względu na korozję miejsc ciętych,
- po cięciu i wierceniu należy usunąć wszystkie metalowe odpady mogące spowodować odbarwienie powierzchni blach,
- blachodachówki należy układać i mocować je za pomocą wkrętów samonawiercających do łąt drewnianych lub metalowych. Wkręty należy wkręcać za pomocą wiertarek ze sprzęgłem, zwracając uwagę, aby nie uszkodzić przy tym nakładek z EPDM. Podkładka powinna nieznacznie wystawać poza brzeg górnej podkładki stalowej. Wkręty powinny być umieszczone w środku wgłębienia, w dolnej fali. Powinny być mocowane w co drugiej fali, w co drugim rzędzie dachówek, zaś przy okapie i w kalenicy – w każdej fali oraz w każdym szeregu dachówek na bocznej nakładającej się krawędzi,
- przed montażem blach dachówkowych należy zmontować haki rynnowe oraz pasy podrynnowe i następnie przystąpić do układania profili rzędami od okapu do kalenicy, rozpoczynając od prawego dolnego rogu. Pierwszy szereg arkuszy musi być ułożony pod prawidłowym kątem ze względu na niebezpieczeństwo skręcania arkusza. Pomocne jest w tym przypadku zamocowanie deski przy okapie co wymusza prawidłowy kąt montażu. Po zamocowaniu deski można kilka pierwszych arkuszy ułożyć bez przykręcania, w celu znalezienia prawidłowego sposobu ułożenia,
- pokrycia z blach o profilu dachówkowym powinny być wentylowane, tak aby powietrze mogło swobodnie przepływać od okapu do kalenicy pod warstwą pokrycia z blachy,
- niezbędne jest prawidłowe uszczelnienie kalenicy i okapu za pomocą specjalnych uszczeltek, w celu uniemożliwienia przedostawania się śniegu i kurzu. W przypadku dachów płaskich o pochyleniu połaci do 30° zaleca się stosowanie uszczeltek wzdłuż całej kalenicy i okapu, zapewniając dostęp powietrza przy okapie oraz wylot w kalenicy. Kalenicę dachów o kącie nachylenia połaci dachowej powyżej 30° można pozostawić bez uszczeltek, zaginając do góry dolne części fal,
- wszystkie uszkodzenia powłok powstałe w czasie transportu i montażu należy zamalować farbą zaprawową.

#### 5.7.6. Pokrycia z płyt z tworzyw sztucznych

Podkład pod pokrycie z płyt z tworzyw sztucznych powinien spełniać wymagania podane w pkt. 5.6.

Przy kryciu dachów płytami z tworzyw sztucznych obowiązują zasady podane w wymaganiach producenta i innych dokumentach odniesienia, na przykład aprobaty technicznych.

Przed rozpoczęciem układania płyt powinny być wykonane niezbędne obróbki blacharskie.

Z uwagi na to, że rozszerzalność termiczna płyt z tworzyw sztucznych jest znacznie większa niż odkształcalność materiałów stanowiących podkład, płyty należy mocować do podkładu w sposób umożliwiający swobodę wydłużania się ich w stosunku do podkładu. Średnice otworów na wkręty lub haki mocujące płyty powinny być od 2 mm do 4 mm większe od średnicy tych łączników. Pod główki wkrętów lub nakrętek haków należy stosować podkładki metalowe lub elastyczne z tworzyw sztucznych.

Styk pokrycia z murami prostopadłymi do okapu powinien być przykryty blachą zachodzącą na płyty na szerokość co najmniej jednej fali.

Zabrania się podpierania płyt falistych z tworzyw sztucznych punktowo lub na ostrych krawędziach łąt lub płatwi.

#### 5.8. Obróbki blacharskie

5.8.1. Obróbki blacharskie powinny być dostosowane do rodzaju pokrycia.

5.8.2. Obróbki blacharskie z blachy stalowej i stalowej ocynkowanej o grubości od 0,5 mm do 0,6 mm można wykonywać o każdej porze roku, lecz w temperaturze nie niższej od  $-15^{\circ}\text{C}$ . Robót nie można wykonywać na oblodzonych podłożach.

5.8.3. Przy wykonywaniu obróbek blacharskich należy pamiętać o konieczności zachowania dylatacji. Dylatacje konstrukcyjne powinny być zabezpieczone w sposób umożliwiający przeniesienie ruchów poziomych i pionowych dachu w taki sposób, aby następował szybki odpływ wody z obszaru dylatacji.

#### 5.9. Urządzenia do odprowadzania wód opadowych

5.9.1. W dachach (stropodachach) z odwodnieniem zewnętrznym w warstwach przekrycia powinny być osadzone uchwyty rynnowe (rynhaki) o wyregulowanym spadku podłużnym.

5.9.2. W dachach (stropodachach) z odwodnieniem wewnętrznym w podłożu powinny być wyrobione koryta odwadniające o przekroju trójkątnym lub trapezowym. Nie należy stosować koryt o przekroju prostokątnym. Niedopuszczalne jest sytuowanie koryt wzdłuż ścian attykowych, ścian budynków wyższych w odległości mniejszej niż 0,5 m oraz nad dylatacjami konstrukcyjnymi.

5.9.3. Spadki koryt dachowych nie powinny być mniejsze niż 1,5%, a rozstaw rur spustowych nie powinien przekraczać 25,0 m.

5.9.4. Wpusty dachowe powinny być osadzone w korytach. W korytach o przekroju trójkątnym i trapezowym podłoże wokół wpustu w promieniu min. 25 cm od brzegu wpustu powinno być poziome – w celu osadzenia kołnierza wpustu.

5.9.5. Wpusty dachowe powinny być usytuowane w najniższych miejscach koryta. Niedopuszczalne jest sytuowanie wpustów dachowych w odległości mniejszej niż 0,5 m od elementów ponaddachowych.

5.9.6. Wloty wpustów dachowych powinny być zabezpieczone specjalnymi kołpakami ochronnymi nałożonymi na wpust przed możliwością zanieczyszczenia liśćmi lub innymi elementami mogącymi stać się przyczyną niedrożności rur spustowych.

5.9.7. Przekroje poprzeczne rynien dachowych, rur spustowych i wpustów dachowych powinny być dostosowane do wielkości odwadnianych powierzchni dachu (stropodachu).

5.9.8. Rynny i rury spustowe z blachy powinny odpowiadać wymaganiom podanym w PN-EN 612:1999, uchwyty zaś do rynien i rur spustowych wymaganiom PN-EN 1462:2001, PN-B-94701:1999 i PN-B-94702:1999

5.9.9. Rynny dachowe i elementy wyposażenia z PVC-U powinny odpowiadać wymaganiom w PN-EN 607:1999.

5.9.10. Rynny z blachy stalowej ocynkowanej powinny być:

- a) wykonane z pojedynczych członów odpowiadających długości arkusza blachy i składane w elementy wielocłonowe,
- b) łączone w złączach poziomych na zakład szerokości 40 mm; złącza powinny być lutowane na całej długości,
- c) mocowane do uchwyty, rozstawionych w odstępach nie większych niż 50 cm,
- d) rynny powinny mieć wlutowane wpusty do rur spustowych.

5.9.11. Rury spustowe z blachy stalowej ocynkowanej powinny być:

- a) wykonane z pojedynczych członów odpowiadających długości arkusza blachy i składane w elementy wielocłonowe,
- b) łączone w złączach pionowych na rąbek pojedynczy leżący, a w złączach poziomych na zakład szerokości 40 mm; złącza powinny być lutowane na całej długości,
- c) mocowane do ścian uchwyty, rozstawionymi w odstępach nie większych niż 3 m w sposób trwały przez wbicie trzpienia w spoiny muru lub osadzenie w zaprawie cementowej w wykutych gniazdach,
- d) rury spustowe odprowadzające wodę do kanalizacji powinny być wpuszczone do rury żeliwnej na głębokość kielicha.

## 6. KONTROLA JAKOŚCI ROBÓT

6.1. **Kontrola jakości robót polega na sprawdzeniu zgodności ich wykonania z wymaganiami niniejszej specyfikacji**

6.2. **Kontrola wykonania podkładów pod pokrycia z blachy powinna być przeprowadzona przez Inspektora nadzoru przed przystąpieniem do wykonania pokryć zgodnie z wymaganiami normy PN-80/B-10240 p. 4.3.2.**

6.3. **Kontrola wykonania pokryć**

6.3.1. Kontrola wykonania pokryć polega na sprawdzeniu zgodności ich wykonania z powołanymi normami przedmiotowymi i wymaganiami specyfikacji. Kontrola ta przeprowadzana jest przez Inspektora nadzoru:

- a) w odniesieniu do prac zanikających (kontrola międzyoperacyjna) – podczas wykonania prac pokrywczych,
- b) w odniesieniu do właściwości całego pokrycia (kontrola końcowa) – po zakończeniu prac pokrywczych.

6.3.2. Pokrycia z blachy

- a) Kontrolą międzyoperacyjną i końcową dotyczącą pokryć z blachy przeprowadza się sprawdzając zgodność wykonanych robót z wymaganiami norm: PN-61/B-10245, PN-EN 501:1999, PN-EN 506:2002, PN-EN 502:2002, PN-EN 504:2002, PN-EN 505:2002, PN-EN 507:2002, PN-EN 508-1:2002, PN-EN 508-2:2002, PN-EN 508-3:2000 oraz z wymaganiami niniejszej specyfikacji technicznej.
- b) Uznaje się, że badania dały wynik pozytywny gdy wszystkie właściwości materiałów i pokrycia dachowego są zgodne z wymaganiami niniejszej specyfikacji technicznej lub aprobaty technicznej albo wymaganiami norm przedmiotowych.

## 7. OBMIAR ROBÓT

7.1. **Jednostką obmiarową robót jest:**

- dla robót – Krycie dachu blachą i Obróbki blacharskie – m<sup>2</sup> pokrytej powierzchni. Z powierzchni nie potrąca się urządzeń obcych, jak np. wywiewki itp. o ile powierzchnia ich nie przekracza 0,50 m<sup>2</sup>,
- dla robót – Rynny i rury spustowe – 1 m wykonanych rynien lub rur spustowych.

7.2. **Ilość robót określa się na podstawie dokumentacji projektowej z uwzględnieniem zmian podanych w dokumentacji powykonawczej zaaprobowanych przez Inspektora nadzoru i sprawdzonych w naturze**

## 8. ODBIÓR ROBÓT

8.1. **Podstawę do odbioru wykonania robót – pokrycie dachu blachą stanowi stwierdzenie zgodności ich wykonania z dokumentacją projektową i zatwierdzonymi zmianami podanymi w**

### 8.2. Odbiór podkładu

- 8.1.1. Badania podkładu należy przeprowadzić w trakcie odbioru częściowego, podczas suchej pogody, przed przystąpieniem do pokrycia połaci dachowych.
- 8.1.2. Sprawdzenie równości powierzchni podkładu należy przeprowadzać za pomocą łąty kontrolnej o długości 3 m lub za pomocą szablonu z podziałką milimetrową. Prześwit między sprawdzaną powierzchnią a łątą nie powinien przekroczyć 5 mm, w kierunku prostopadłym do spadku i 10 mm w kierunku równoległym do spadku.

### 8.3. Ogólne wymagania odbioru robót pokrywczych

- 8.3.1. Roboty pokrywcze, jako roboty zanikające, wymagają odbiorów częściowych. Badania w czasie odbioru częściowego należy przeprowadzać dla tych robót, do których dostęp później jest niemożliwy lub utrudniony.
- 8.3.2. Odbiór częściowy powinien obejmować sprawdzenie:
  - a) podkładu,
  - b) jakości zastosowanych materiałów,
  - c) dokładności wykonania pokrycia,
  - d) dokładności wykonania obróbek blacharskich i ich połączenia z pokryciem.
- 8.3.3. Dokonanie odbioru częściowego powinno być potwierdzone wpisem do dziennika budowy.
- 8.3.4. Badania końcowe pokrycia należy przeprowadzić po zakończeniu robót, po deszczu.
- 8.3.5. Podstawę do odbioru robót pokrywczych stanowią następujące dokumenty:
  - a) dokumentacja projektowa i dokumentacja powykonawcza,
  - b) dziennik budowy z zapisem stwierdzającym odbiór częściowy podłoża oraz poszczególnych warstw lub fragmentów pokrycia,
  - c) zapisy dotyczące wykonywania robót pokrywczych i rodzaju zastosowanych materiałów,
  - d) protokoły odbioru materiałów i wyrobów, które powinny zawierać:
    - zestawienie wyników badań międzyoperacyjnych i końcowych,
    - stwierdzenie zgodności lub niezgodności wykonania robót pokrywczych z dokumentacją,
    - spis dokumentacji przekazywanej inwestorowi. W skład tej dokumentacji powinien wchodzić program utrzymania pokrycia.
- 8.3.6. Odbiór końcowy polega na dokładnym sprawdzeniu stanu wykonanego pokrycia i obróbek blacharskich i połączenia ich z urządzeniami odwadniającymi, a także wykonania na pokryciu ewentualnych zabezpieczeń eksploatacyjnych.
- 8.3.7. Roboty uznaje się za zgodne z dokumentacją projektową, SST i wymaganiami Inspektora nadzoru, jeżeli wszystkie pomiary i badania z zachowaniem tolerancji wg pkt. 6 ST dały pozytywne wyniki.

Jeżeli chociaż jeden wynik badania daje wynik negatywny, pokrycie papowe nie powinno być odebrane.

W takim przypadku należy przyjąć jedno z następujących rozwiązań:

- poprawić i przedstawić do ponownego odbioru,
- jeżeli odchylenia od wymagań nie zagrażają bezpieczeństwu użytkowania i trwałości pokrycia, obniżyć cenę pokrycia,
- w przypadku gdy nie są możliwe podane rozwiązania – rozebrać pokrycie (miejsc nie odpowiadających ST) i ponownie wykonać roboty pokrywcze.

### 8.4. Odbiór pokrycia z blachy

- 8.4.1. Sprawdzenie wyglądu zewnętrznego pokrycia (nie ma dziur, pęknięć, odchylenia rąbków lub zwojów od linii prostej, złącza są prostopadłe do okapu itp.).
- 8.4.2. Sprawdzenie umocowania i rozstawienia żabek i łapek.
- 8.4.3. Sprawdzenie łączenia i umocowania arkuszy.
- 8.4.4. Sprawdzenie wykonania i umocowania pasów usztywniających.

## 8.5. **Odbiór obróbek blacharskich, rynien i rur spustowych powinien obejmować:**

- 8.5.1. Sprawdzenie prawidłowości połączeń poziomych i pionowych.
- 8.5.2. Sprawdzenie mocowania elementów do deskowania, ścian, kominów, wietrzników, włazów itp.
- 8.5.3. Sprawdzenie prawidłowości spadków rynien.
- 8.5.4. Sprawdzenie szczelności połączeń rur spustowych z przewodami kanalizacyjnymi. Rury spustowe mogą być montowane po sprawdzeniu drożności przewodów kanalizacyjnych.

## 8.6. **Zakończenie odbioru**

8.6.1. Odbioru pokrycia blachą potwierdza się: protokołem, który powinien zawierać:

- ocenę wyników badań,
- wykaz wad i usterek ze wskazaniem możliwości ich usunięcia,
- stwierdzenie zgodności lub niezgodności wykonania z zamówieniem.

## 9. **PODSTAWA PŁATNOŚCI**

### 9.1. **Pokrycie dachu blachą**

Płaci się za ustaloną ilość m<sup>2</sup> krycia, która obejmuje:

- przygotowanie stanowiska roboczego,
- dostarczenie materiałów i sprzętu,
- obsługę sprzętu nieposiadającego etatowej obsługi,
- ustawienie i rozbiórkę rusztowań o wysokości do 4 m,
- oczyszczenie podkładu,
- pokrycie dachu blachą płaską łącznie z przygotowaniem łapek i żabek oraz obrobienie kominów, kalenic, koszy, narożników łącznie z pokitowaniem lub
- (pokrycie dachu blachą trapezową i dachówkową lub płytami z tworzyw sztucznych łącznie z przycięciem płyt i obróbek na żądany wymiar, umocowanie za pomocą wkrętów samogwintujących płyt dachowych, gąsiorów i obróbek blacharskich oraz uszczelnienie kalenicy i okapu),
- oczyszczenie miejsca pracy z resztek materiałów,
- likwidacja stanowiska roboczego.

### 9.2. **Obróbki blacharskie**

Płaci się za ustaloną ilość m<sup>2</sup> obróbki wg ceny jednostkowej, która obejmuje:

- przygotowanie,
- zamontowanie i umocowanie obróbek w podłożu, zalutowanie połączeń,
- uporządkowanie stanowiska pracy.

### 9.3. **Rynny i rury spustowe**

Płaci się za ustaloną ilość „m” rynien wg ceny jednostkowej, która obejmuje:

- przygotowanie,
- zmontowanie, umocowanie rynien i rur spustowych oraz zalutowanie połączeń,
- uporządkowanie stanowiska pracy.

## 10. **PRZEPISY ZWIĄZANE**

### 10.1. **Normy**

PN-B-02361:1999 Pochylenia połąci dachowych.

PN-89/B-27617 Papa asfaltowa na tekturze budowlanej.

PN-61/B-10245 Roboty blacharskie budowlane z blachy stalowej ocynkowanej i cynkowej. Wymagania i badania techniczne przy odbiorze.

- PN-EN 501:1999 Wyroby do pokryć dachowych z metalu. Charakterystyka wyrobów z cynku do pokryć dachowych układanych na ciągłym podłożu.
- PN-EN \*506:2002 Wyroby do pokryć dachowych z metalu. Charakterystyka wyrobów samonośnych z blachy miedzianej lub cynkowej.
- PN-EN 504:2002 Wyroby do pokryć dachowych z metalu. Charakterystyka wyrobów z blachy miedzianej układanych na ciągłym podłożu.
- PN-EN 505:2002 Wyroby do pokryć dachowych z metalu. Charakterystyka wyrobów płytowych ze stali układanych na ciągłym podłożu.
- PN-EN 508-1:2002 Wyroby do pokryć dachowych z metalu. Charakterystyka wyrobów samonośnych z blachy stalowej, aluminiowej lub ze stali odpornej na korozję. Część 1: Stal.
- PN-EN 508-2:2002 Wyroby do pokryć dachowych z metalu. Charakterystyka wyrobów samonośnych z blachy stalowej, aluminiowej lub ze stali odpornej na korozję. Część 2: Aluminium.
- PN-EN 508-3:2002 Wyroby do pokryć dachowych z metalu. Charakterystyka wyrobów samonośnych z blachy stalowej, aluminiowej lub ze stali odpornej na korozję. Część 3: Stal odporna na korozję.
- PN-EN 502:2002 Wyroby do pokryć dachowych z metalu. Charakterystyka wyrobów samonośnych z blachy ze stali odpornej na korozję, układanych na ciągłym podłożu.
- PN-EN 507:2002 Wyroby do pokryć dachowych z metalu. Charakterystyka wyrobów samonośnych z blachy aluminiowej, układanych na ciągłym podłożu.
- PN-B-94701:1999 Dachy. Uchwyty stalowe ocynkowane do rur spustowych okrągłych.
- PN-EN 1462:2001 Uchwyty do rynien okapowych. Wymagania i badania.
- PN-EN 612:1999 Rynny dachowe i rury spustowe z blachy. Definicje, podział i wymagania.
- PN-B-94702:1999 Dachy. Uchwyty stalowe ocynkowane do rynien półokrągłych.
- PN-EN 607:1999 Rynny dachowe i elementy wyposażenia z PCV-U. Definicje, wymagania i badania.

## 10.2. Inne dokumenty i instrukcje

Warunki techniczne wykonania i odbioru robót budowlanych – część C: zabezpieczenie i izolacje, zeszyt 1: Pokrycia dachowe, wydane przez ITB – Warszawa 2004 r.



MD Projekt  
Małgorzata Krajnik  
ul. Połabska 1/12  
57-300 Kłodzko

SPECYFIKACJE TECHNICZNE  
WYKONANIA I OBIORU ROBÓT BUDOWLANYCH

**Kod CPV 45000000-7**  
**WYMAGANIA OGÓLNE**

Kłodzko 2009

## SPIS TREŚCI

1. WSTĘP .....	3
1.1. Przedmiot ST .....	3
1.2. Zakres stosowania ST .....	3
1.3. Zakres robót objętych ST .....	3
1.4. Określenia podstawowe .....	3
1.5. Ogólne wymagania dotyczące robót .....	6
2. MATERIAŁY .....	9
3. SPRZĘT .....	10
4. TRANSPORT .....	10
5. WYKONANIE ROBÓT .....	11
6. KONTROLA JAKOŚCI ROBÓT .....	11
7. OBMIAR ROBÓT .....	15
8. ODBIÓR ROBÓT .....	16
9. PODSTAWA PŁATNOŚCI .....	18
10. PRZEPISY ZWIĄZANE .....	19

Najważniejsze oznaczenia i skróty:

ST – Specyfikacja Techniczna

SST – Szczegółowa Specyfikacja Techniczna

ITB – Instytut Techniki Budowlanej

PZJ – Program Zabezpieczenia Jakości

bhp – bezpieczeństwo i higiena pracy podczas wykonywania robót budowlanych

## 1. WSTĘP

### 1.1. Przedmiot ST

Przedmiotem niniejszej specyfikacji technicznej (ST) są wymagania ogólne dotyczące wykonania i odbioru robót i odnoszą się do wymagań wspólnych dla poszczególnych wymagań technicznych dotyczących wykonania i odbioru robót

### 1.2. Zakres stosowania ST

Specyfikacja techniczna (ST) ma zastosowanie jako dokument przetargowy i kontraktowy przy zlecaniu i realizacji robót

Odstępstwa od wymagań podanych w niniejszej specyfikacji mogą mieć miejsce tylko w przypadkach małych prostych robót i konstrukcji drugorzędnych o niewielkim znaczeniu, dla których istnieje pewność, że podstawowe wymagania będą spełnione przy zastosowaniu metod wykonania na podstawie doświadczenia i przy przestrzeganiu zasad sztuki budowlanej.

### 1.3. Zakres robót objętych ST

Ustalenia zawarte w niniejszej specyfikacji obejmują wymagania ogólne, wspólne dla robót budowlanych objętych specyfikacjami technicznymi (ST) i szczegółowymi specyfikacjami technicznymi (SST)

Rozwiązania techniczne stanowiące podstawę do wykonania robót zawarte zostały w projektach budowlanych i wykonawczych opracowanych dla w/w zadania.

Ustalenia zawarte w niniejszej Specyfikacji Technicznej ( ST ) obejmują wymagania ogólne dla robót budowlanych objętych niżej wymienionymi Szczegółowymi Specyfikacjami Technicznymi (SST)

<b>1. Betonowanie</b>	<b>- kod CPV 4526300-4</b>
<b>2. Roboty murowe</b>	<b>- kod CPV 45262520-2</b>
<b>3. Przygotowanie terenu pod budowę - roboty ziemne</b>	<b>- kod CPV 45111200-8</b>
<b>4. Przygotowanie terenu pod budowę - roboty rozbiórkowe</b>	<b>- kod CPV 45100000-8</b>
<b>5. Kładzenie i wykładanie podłóg</b>	<b>- kod CPV 45432100-5</b>
<b>6. Roboty w zakresie zakładania stolarki budowlanej</b>	<b>- kod CPV 45420000-7</b>
<b>7. Tynkowanie - docieplenie</b>	<b>- kod CPV - 45450000-6</b>
<b>8. Roboty malarskie</b>	<b>- kod CPV - 45442100-8</b>
<b>9. Roboty izolacyjne</b>	<b>- kod CPV - 45320000-6</b>
<b>10. Roboty w zakresie wykonywania pokryć i konstrukcji dachowych</b>	<b>- kod CPV - 45260000-7</b>
<b>11. Roboty pokrywcze - dachówka</b>	<b>- kod CPV - 45261211-9</b>
<b>12. Roboty przy wznoszeniu rusztowań</b>	<b>- kod CPV - 45262100-2</b>

### 1.4. Określenia podstawowe

Ilekroć w ST jest mowa o:

- 1.4.1. obiekcie budowlanym – należy przez to rozumieć:
  - a) budynek wraz z instalacjami i urządzeniami technicznymi,
  - b) budowlę stanowiącą całość techniczno-użytkową wraz z instalacjami i urządzeniami,
  - c) obiekt małej architektury;
- 1.4.2. budynku – należy przez to rozumieć taki obiekt budowlany, który jest trwale związany z gruntem, wydzielony z przestrzeni za pomocą przegród budowlanych oraz posiada fundamenty i dach.
- 1.4.3. budynku mieszkalnym jednorodinnym – należy przez to rozumieć budynek wolno stojący albo budynek o zabudowie bliźniaczej, szeregowej lub grupowej, służący zaspokajaniu potrzeb mieszkaniowych, stanowiący konstrukcyjnie samodzielną całość, w którym dopuszcza się wydzielenie nie więcej niż dwóch lokali mieszkalnych albo jednego lokalu mieszkalnego i lokalu użytkowego o powierzchni całkowitej nieprzekraczającej 30% powierzchni całkowitej budynku.
- 1.4.4. budowli – należy przez to rozumieć każdy obiekt budowlany nie będący budynkiem lub obiektem małej architektury, jak: lotniska, drogi, linie kolejowe, mosty, estakady, tunele, sieci techniczne, wolno stojące

maszty antenowe, wolno stojące trwale związane z gruntem urządzenia reklamowe, budowle ziemne, obronne (fortyfikacje), ochronne, hydrotechniczne, zbiorniki, wolno stojące instalacje przemysłowe lub urządzenia techniczne, oczyszczalnie ścieków, składowiska odpadów, stacje uzdatniania wody, konstrukcje oporowe, nadziemne i podziemne przejścia dla pieszych, sieci uzbrojenia terenu, budowle sportowe, cmentarze, pomniki, a także części budowlane urządzeń technicznych (kotłów, pieców przemysłowych i innych urządzeń) oraz fundamenty pod maszyny i urządzenia, jako odrębne pod względem technicznym części przedmiotów składających się na całość użytkową.

- 1.4.5. obiekcie małej architektury – należy przez to rozumieć niewielkie obiekty, a w szczególności:
- a) kultu religijnego, jak: kapliczki, krzyże przydrożne, figury,
  - b) posągi, wodotryski i inne obiekty architektury ogrodowej,
  - c) użytkowe służące rekreacji codziennej i utrzymaniu porządku, jak: piaskownice, huśtawki, drabinki, śmietniki.
- 1.4.6. tymczasowym obiekcie budowlanym – należy przez to rozumieć obiekt budowlany przeznaczony do czasowego użytkowania w okresie krótszym od jego trwałości technicznej, przewidziany do przeniesienia w inne miejsce lub rozbiórki, a także obiekt budowlany nie połączony trwale z gruntem, jak: strzelnice, kioski uliczne, pawilony sprzedaży ulicznej i wystawowe, przekrycia namiotowe i powłoki pneumatyczne, urządzenia rozrywkowe, barakowozy, obiekty kontenerowe.
- 1.4.7. budowie – należy przez to rozumieć wykonanie obiektu budowlanego w określonym miejscu, a także odbudowę, rozbudowę, nadbudowę obiektu budowlanego.
- 1.4.8. robotach budowlanych – należy przez to rozumieć budowę, a także prace polegające na przebudowie, montażu, remoncie lub rozbiórce obiektu budowlanego.
- 1.4.9. remoncie – należy przez to rozumieć wykonywanie w istniejącym obiekcie budowlanym robót budowlanych polegających na odtworzeniu stanu pierwotnego, a nie stanowiących bieżącej konserwacji.
- 1.4.10. urządzeniach budowlanych – należy przez to rozumieć urządzenia techniczne związane z obiektem budowlanym zapewniające możliwość użytkowania obiektu zgodnie z jego przeznaczeniem, jak przyłącza i urządzenia instalacyjne, w tym służące oczyszczaniu lub gromadzeniu ścieków, a także przejazdy, ogrodzenia, place postojowe i place pod śmietniki.
- 1.4.11. terenie budowy – należy przez to rozumieć przestrzeń, w której prowadzone są roboty budowlane wraz z przestrzenią zajmowaną przez urządzenia zaplecza budowy.
- 1.4.12. prawie do dysponowania nieruchomością na cele budowlane – należy przez to rozumieć tytuł prawny wynikający z prawa własności, użytkowania wieczystego, zarządu, ograniczonego prawa rzeczowego albo stosunku zobowiązaniowego, przewidującego uprawnienia do wykonywania robót budowlanych.
- 1.4.13. pozwoleniu na budowę – należy przez to rozumieć decyzję administracyjną zezwalającą na rozpoczęcie i prowadzenie budowy lub wykonywanie robót budowlanych innych niż budowa obiektu budowlanego.
- 1.4.14. dokumentacji budowy – należy przez to rozumieć pozwolenie na budowę wraz z załączonym projektem budowlanym, dziennik budowy, protokoły odbiorów częściowych i końcowych, w miarę potrzeby, rysunki i opisy służące realizacji obiektu, operaty geodezyjne i książkę obmiarów, a w przypadku realizacji obiektów metodą montażu – także dziennik montażu.
- 1.4.15. dokumentacji powykonawczej – należy przez to rozumieć dokumentację budowy z naniesionymi zmianami dokonanymi w toku wykonywania robót oraz geodezyjnymi pomiarami powykonawczymi.
- 1.4.16. terenie zamkniętym – należy przez to rozumieć teren zamknięty, o którym mowa w przepisach prawa geodezyjnego i kartograficznego:
- a) obronności lub bezpieczeństwa państwa, będący w dyspozycji jednostek organizacyjnych podległych Ministrowi Obrony Narodowej, Ministrowi Spraw Wewnętrznych i Administracji oraz Ministrowi Spraw Zagranicznych,
  - b) bezpośredniego wydobywania kopaliny ze złoża, będący w dyspozycji zakładu górniczego.
- 1.4.17. aprobacie technicznej – należy przez to rozumieć pozytywną ocenę techniczną wyrobu, stwierdzającą jego przydatność do stosowania w budownictwie.
- 1.4.18. właściwym organie – należy przez to rozumieć organ nadzoru architektoniczno-budowlanego lub organ<sup>4</sup> specjalistycznego nadzoru budowlanego, stosownie do ich właściwości określonych w rozdziale 8.

- 1.4.19. wyrobie budowlanym – należy przez to rozumieć wyrób w rozumieniu przepisów o ocenie zgodności, wytworzony w celu wbudowania, wmontowania, zainstalowania lub zastosowania w sposób trwały w obiekcie budowlanym, wprowadzany do obrotu jako wyrób pojedynczy lub jako zestaw wyborów do stosowania we wzajemnym połączeniu stanowiącym integralną całość użytkową.
- 1.4.20. organie samorządu zawodowego – należy przez to rozumieć organy określone w ustawie z dnia 15 grudnia 2000 r. o samorządach zawodowych architektów, inżynierów budownictwa oraz urbanistów (Dz. U. z 2001 r. Nr 5, poz. 42 z późn. zm.).
- 1.4.21. obszarze oddziaływania obiektu – należy przez to rozumieć teren wyznaczony w otoczeniu budowlanym na podstawie przepisów odrębnych, wprowadzających związane z tym obiektem ograniczenia w zagospodarowaniu tego terenu.
- 1.4.22. opłacie – należy przez to rozumieć kwotę należności wnoszoną przez zobowiązanego za określone ustawą obowiązkowe kontrole dokonywane przez właściwy organ.
- 1.4.23. drodze tymczasowej (montażowej) – należy przez to rozumieć drogę specjalnie przygotowaną, przeznaczoną do ruchu pojazdów obsługujących roboty budowlane na czas ich wykonywania, przewidzianą do usunięcia po ich zakończeniu.
- 1.4.24. dzienniku budowy – należy przez to rozumieć dziennik wydany przez właściwy organ zgodnie z obowiązującymi przepisami, stanowiący urzędowy dokument przebiegu robót budowlanych oraz zdarzeń i okoliczności zachodzących w czasie wykonywania robót.
- 1.4.25. kierownika budowy – osoba wyznaczona przez Wykonawcę robót, upoważniona do kierowania robotami i do występowania w jego imieniu w sprawach realizacji kontraktu, ponosząca ustawową odpowiedzialność za prowadzoną budowę.
- 1.4.26. rejestrze obmiarów – należy przez to rozumieć – akceptowaną przez Inspektora nadzoru książkę z ponumerowanymi stronami, służącą do wpisywania przez Wykonawcę obmiaru dokonanych robót w formie wyliczeń, szkiców i ewentualnie dodatkowych załączników. Wpisy w rejestrze obmiarów podlegają potwierdzeniu przez Inspektora nadzoru budowlanego.
- 1.4.27. laboratorium – należy przez to rozumieć laboratorium jednostki naukowej, zamawiającego, wykonawcy lub inne laboratorium badawcze zaakceptowane przez Zamawiającego, niezbędne do przeprowadzania niezbędnych badań i prób związanych z oceną jakości stosowanych wyrobów budowlanych oraz rodzajów prowadzonych robót.
- 1.4.28. materiałach – należy przez to rozumieć wszelkie materiały naturalne i wytwarzane jak również różne tworzywa i wyroby niezbędne do wykonania robót, zgodnie z dokumentacją projektową i specyfikacjami technicznymi zaakceptowane przez Inspektora nadzoru.
- 1.4.29. odpowiedniej zgodności – należy przez to rozumieć zgodność wykonanych robót dopuszczalnymi tolerancjami, a jeśli granice tolerancji nie zostały określone – z przeciętnymi tolerancjami przyjmowanymi zwyczajowo dla danego rodzaju robót budowlanych.
- 1.4.30. poleceniu Inspektora nadzoru – należy przez to rozumieć wszelkie polecenia przekazane Wykonawcy przez Inspektora nadzoru w formie pisemnej dotyczące sposobu realizacji robót lub innych spraw związanych z prowadzeniem budowy.
- 1.4.31. projektancie – należy przez to rozumieć uprawnioną osobę prawną lub fizyczną będącą autorem dokumentacji projektowej.
- 1.4.32. rekultywacji – należy przez to rozumieć roboty mające na celu uporządkowanie i przywrócenie pierwotnych funkcji terenu naruszonego w czasie realizacji budowy lub robót budowlanych.
- 1.4.33. części obiektu lub etapie wykonania – należy przez to rozumieć część obiektu budowlanego zdolną do spełniania przewidywanych funkcji techniczno-użytkowych i możliwą do odebrania i przekazania do eksploatacji.
- 1.4.34. ustaleniach technicznych – należy przez to rozumieć ustalenia podane w normach, aprobatkach technicznych i szczegółowych specyfikacjach technicznych.
- 1.4.35. grupach, klasach, kategoriach robót – należy przez to rozumieć grupy, klasy, kategorie określone w rozporządzeniu nr 2195/2002 z dnia 5 listopada 2002 r. w sprawie Wspólnego Słownika Zamówień (Dz. Urz. L 340 z 16.12.2002 r., z późn. zm.).

- 1.4.36. inspektorze nadzoru inwestorskiego – osoba posiadająca odpowiednie wykształcenie techniczne i praktykę zawodową oraz uprawnienia budowlane, wykonująca samodzielne funkcje techniczne w budownictwie, której inwestor powierza nadzór nad budową obiektu budowlanego. Reprezentuje on interesy inwestora na budowie i wykonuje bieżącą kontrolę jakości i ilości wykonanych robot, bierze udział w sprawdzianach i odbiorach robót zakrywanych i zanikających, badaniu i odbiorze instalacji oraz urządzeń technicznych, jak również przy odbiorze gotowego obiektu.
- 1.4.37. instrukcji technicznej obsługi (eksploatacji) – opracowana przez projektanta lub dostawcę urządzeń technicznych i maszyn, określająca rodzaje i kolejność lub współzależność czynności obsługi, przeglądów i zabiegów konserwacyjnych, warunkujących ich efektywne i bezpieczne użytkowanie. Instrukcja techniczna obsługi (eksploatacji) jest również składnikiem dokumentacji powykonawczej obiektu budowlanego.
- 1.4.38. istotnych wymaganiach – oznaczają wymagania dotyczące bezpieczeństwa, zdrowia i pewnych innych aspektów interesu wspólnego, jakie mają spełniać roboty budowlane.
- 1.4.39. normach europejskich – oznaczają normy przyjęte przez Europejski Komitet Standaryzacji (CEN) oraz Europejski Komitet Standaryzacji elektrotechnicznej (CENELEC) jako „standarty europejskie (EN)” lub „dokumenty harmonizacyjne (HD)”, zgodnie z ogólnymi zasadami działania tych organizacji.
- 1.4.40. przedmiarze robót – to zestawienie przewidzianych do wykonania robót podstawowych w kolejności technologicznej ich wykonania, ze szczegółowym opisem lub wskazaniem podstaw ustalających szczegółowy opis, oraz wskazanie *szczegółowych specyfikacji technicznych wykonania i odbioru robót budowlanych*, z wyliczeniem i zestawieniem ilości jednostek przedmiarowych robót podstawowych.
- 1.4.41. robocie podstawowej – minimalny zakres prac, które po wykonaniu są możliwe do odebrania pod względem ilości i wymogów jakościowych oraz uwzględniają przyjęty stopień scalenia robót.
- 1.4.42. Wspólnym Słowniku Zamówień – jest systemem klasyfikacji produktów, usług i robót budowlanych, stworzonych na potrzeby zamówień publicznych. Składa się ze słownika głównego oraz słownika uzupełniającego. Obowiązuje we wszystkich krajach Unii Europejskiej. Zgodnie z postanowieniami rozporządzenia 2151/2003, stosowanie kodów CPV do określania przedmiotu zamówienia przez zamawiających z ówczesnych Państw Członkowskich UE stało się obowiązkowe z dniem 20 grudnia 2003 r.
- Polskie Prawo zamówień publicznych* przewidziało obowiązek stosowania klasyfikacji CPV począwszy od dnia akcesji Polski do UE, tzn. od 1 maja 2004 r.
- 1.4.43. Zarządzającym realizacją umowy – jest to osoba prawna lub fizyczna określona w istotnych postanowieniach umowy, zwana dalej zarządzającym, wyznaczona przez zamawiającego, upoważniona do nadzorowania realizacji robót i administrowania umową w zakresie określonym w udzielonym pełnomocnictwie (zarządzający realizacją nie jest obecnie prawnie określony w przepisach).

## 1.5. Ogólne wymagania dotyczące robót

Wykonawca robót jest odpowiedzialny za jakość ich wykonania oraz za ich zgodność z dokumentacją projektową, SST i poleceniami Inspektora nadzoru.

### 1.5.1. Przekazanie terenu budowy

Zamawiający, w terminie określonym w dokumentach umowy przekazuje Wykonawcy teren budowy wraz ze wszystkimi wymaganymi uzgodnieniami prawnymi i administracyjnymi, poda lokalizację i współrzędne punktów głównych obiektu oraz reperów, przekazuje dziennik budowy oraz dwa egzemplarze dokumentacji projektowej i dwa komplety SST.

### 1.5.2. Dokumentacja projektowa

Przekazana dokumentacja projektowa ma zawierać opis, część graficzną, obliczenia i dokumenty, zgodne z wykazem podanym w szczegółowych warunkach umowy, uwzględniającym podział na dokumentację projektową:

- dostarczoną przez Zamawiającego,
- sporządzoną przez Wykonawcę.

### 1.5.3. Zgodność robót z dokumentacją projektową i SST

Dokumentacja projektowa, SST oraz dodatkowe dokumenty przekazane Wykonawcy przez Inspektora nadzoru

stanowią załączniki do umowy, a wymagania wyszczególnione w choćby jednym z nich są obowiązujące dla Wykonawcy tak, jakby zawarte były w całej dokumentacji.

W przypadku rozbieżności w ustaleniach poszczególnych dokumentów obowiązuje kolejność ich ważności wymieniona w „Ogólnych warunkach umowy”.

Wykonawca nie może wykorzystywać błędów lub opuszczeń w dokumentach kontraktowych, a o ich wykryciu winien natychmiast powiadomić Inspektora nadzoru, który dokona odpowiednich zmian i poprawek.

W przypadku stwierdzenia ewentualnych rozbieżności podane na rysunku wielkości liczbowe wymiarów są ważniejsze od odczytu ze skali rysunków.

Wszystkie wykonane roboty i dostarczone materiały mają być zgodne z dokumentacją projektową i SST.

Wielkości określone w dokumentacji projektowej i w SST będą uważane za wartości docelowe, od których dopuszczalne są odchylenia w ramach określonego przedziału tolerancji. Cechy materiałów i elementów budowli muszą być jednorodne i wykazywać zgodność z określonymi wymaganiami, a rozrzuty tych cech nie mogą przekraczać dopuszczalnego przedziału tolerancji.

W przypadku, gdy dostarczane materiały lub wykonane roboty nie będą zgodne z dokumentacją projektową lub SST i mają wpływ na niezadowalającą jakość elementu budowli, to takie materiały zostaną zastąpione innymi, a elementy budowli rozebrane i wykonane ponownie na koszt wykonawcy.

#### 1.5.4. Zabezpieczenie terenu budowy

Wykonawca jest zobowiązany do zabezpieczenia terenu budowy w okresie trwania realizacji kontraktu aż do zakończenia i odbioru ostatecznego robót.

Wykonawca dostarczy, zainstaluje i będzie utrzymywać tymczasowe urządzenia zabezpieczające, w tym: ogrodzenia, poręcze, oświetlenie, sygnały i znaki ostrzegawcze, dozorców, wszelkie inne środki niezbędne do ochrony robót, wygody społeczności i innych.

Koszt zabezpieczenia terenu budowy nie podlega odrębnej zapłacie i przyjmuje się, że jest włączony w cenę umowną.

#### 1.5.5. Ochrona środowiska w czasie wykonywania robót

Wykonawca ma obowiązek znać i stosować w czasie prowadzenia robót wszelkie przepisy dotyczące ochrony środowiska naturalnego.

W okresie trwania budowy i wykonywania robót wykończeniowych Wykonawca będzie:

- a) utrzymywać teren budowy i wykopy w stanie bez wody stojącej,
- b) podejmować wszelkie konieczne kroki mające na celu stosowanie się do przepisów i norm dotyczących ochrony środowiska na terenie i wokół terenu budowy oraz będzie unikać uszkodzeń lub uciążliwości dla osób lub własności społecznej, a wynikających ze skażenia, hałasu lub innych przyczyn powstałych w następstwie jego sposobu działania.

Stosując się do tych wymagań, Wykonawca będzie miał szczególny wzgląd na:

- 1) lokalizację baz, warsztatów, magazynów, składowisk, ukopów i dróg dojazdowych,
- 2) środki ostrożności i zabezpieczenia przed:
  - a) zanieczyszczeniem zbiorników i cieków wodnych pyłami lub substancjami toksycznymi,
  - b) zanieczyszczeniem powietrza pyłami i gazami,
  - c) możliwością powstania pożaru.

#### 1.5.6. Ochrona przeciwpożarowa

Wykonawca będzie przestrzegać przepisy ochrony przeciwpożarowej.

Wykonawca będzie utrzymywać sprawny sprzęt przeciwpożarowy, wymagany odpowiednimi przepisami, na terenie baz produkcyjnych, w pomieszczeniach biurowych, mieszkalnych i magazynowych oraz w maszynach i pojazdach.

Materiały łatwopalne będą składowane w sposób zgodny z odpowiednimi przepisami i zabezpieczone przed dostępem osób trzecich.

Wykonawca będzie odpowiedzialny za wszelkie straty spowodowane pożarem wywołanym jako rezultat realizacji

robót albo przez personel wykonawcy.

#### 1.5.7. Ochrona własności publicznej i prywatnej

Wykonawca odpowiada za ochronę instalacji i urządzeń zlokalizowanych na powierzchni terenu i pod jego poziomem, takie jak rurociągi, kable itp. Wykonawca zapewni właściwe oznaczenie i zabezpieczenie przed uszkodzeniem tych instalacji i urządzeń w czasie trwania budowy.

O fakcie przypadkowego uszkodzenia tych instalacji Wykonawca bezzwłocznie powiadomi Inspektora nadzoru i zainteresowanych użytkowników oraz będzie z nimi współpracował, dostarczając wszelkiej pomocy potrzebnej przy dokonywaniu napraw. Wykonawca będzie odpowiadać za wszelkie spowodowane przez jego działania uszkodzenia instalacji na powierzchni ziemi i urządzeń podziemnych wykazanych w dokumentach dostarczonych mu przez Zamawiającego.

#### 1.5.9. Bezpieczeństwo i higiena pracy

Podczas realizacji robót wykonawca będzie przestrzegać przepisów dotyczących bezpieczeństwa i higieny pracy.

W szczególności wykonawca ma obowiązek zadbać, aby personel nie wykonywał pracy w warunkach niebezpiecznych, szkodliwych dla zdrowia oraz nie spełniających odpowiednich wymagań sanitarnych.

Wykonawca zapewni i będzie utrzymywał wszelkie urządzenia zabezpieczające, socjalne oraz sprzęt i odpowiednią odzież dla ochrony życia i zdrowia osób zatrudnionych na budowie.

Uznaje się, że wszelkie koszty związane z wypełnieniem wymagań określonych powyżej nie podlegają odrębnej zapłacie i są uwzględnione w cenie umownej.

#### 1.5.10. Ochrona i utrzymanie robót

Wykonawca będzie odpowiedzialny za ochronę robót i za wszelkie materiały i urządzenia używane do robót od daty rozpoczęcia do daty odbioru ostatecznego.

#### 1.5.11. Stosowanie się do prawa i innych przepisów

Wykonawca zobowiązany jest znać wszelkie przepisy wydane przez organy administracji państwowej i samorządowej, które są w jakikolwiek sposób związane z robotami i będzie w pełni odpowiedzialny za przestrzeganie tych praw, przepisów i wytycznych podczas prowadzenia robót. Np. rozporządzenie Ministra Infrastruktury z dnia 6 lutego 2003 r. w sprawie bezpieczeństwa i higieny pracy podczas wykonywania robót budowlanych (Dz. U. z dn. 19.03.2003 r. Nr 47, poz. 401) oraz Ministra Pracy i Polityki Socjalnej z dnia 26 września 1997 r. w sprawie ogólnych przepisów bezpieczeństwa i higieny pracy (Dz. U. Nr 169 poz. 1650).

## 2. MATERIAŁY

### 2.1. Pozyskiwanie masowych materiałów pochodzenia miejscowego

Wykonawca odpowiada za uzyskanie pozwoleń od właścicieli i odnośnych władz na pozyskanie materiałów z jakichkolwiek złóż miejscowych, włączając w to źródła wskazane przez Zamawiającego i jest zobowiązany dostarczyć Inspektorowi nadzoru wymagane dokumenty przed rozpoczęciem eksploatacji złoża.

Wykonawca przedstawi dokumentację zawierającą raporty z badań terenowych i laboratoryjnych oraz proponowaną przez siebie metodę wydobywania i selekcji do zatwierdzenia Inspektorowi nadzoru.

Wykonawca ponosi odpowiedzialność za spełnienie wymagań ilościowych i jakościowych materiałów z jakiegokolwiek złoża.

Wykonawca poniesie wszystkie koszty, a w tym: opłaty, wynagrodzenia i jakiegokolwiek inne koszty związane z dostarczeniem materiałów do robót, chyba że postanowienia ogólne lub szczegółowe warunków umowy stanowią inaczej.

Humus i nadkład czasowo zdjęte z terenu wykopów, ukopów i miejsc pozyskania piasku i żwiru będą formowane w hałdy i wykorzystywane przy zasypce i rekultywacji terenu po ukończeniu robót.

Wszystkie odpowiednie materiały pozyskane z wykopów na terenie budowy lub z innych miejsc wskazanych w dokumentach umowy będą wykorzystane do robót lub odwiezione na odkład odpowiednio do wymagań umowy lub wskazań Inspektora nadzoru.

Eksploatacja źródeł materiałów będzie zgodna z wszelkimi regulacjami prawnymi obowiązującymi na danym obszarze.



## **2.2. Materiały nie odpowiadające wymaganiom jakościowym**

Materiały nie odpowiadające wymaganiom jakościowym zostaną przez Wykonawcę wywiezione z terenu budowy, bądź złożone w miejscu wskazanym przez Inspektora nadzoru.

Każdy rodzaj robót, w którym znajdują się nie zbadane i nie zaakceptowane materiały, Wykonawca wykonuje na własne ryzyko, licząc się z jego nieprzyjęciem i niezapłaceniem.

### 2.3. Przechowywanie i składowanie materiałów

Wykonawca zapewni, aby tymczasowo składowane materiały, do czasu gdy będą one potrzebne do robót, były zabezpieczone przed zanieczyszczeniem, zachowały swoją jakość i właściwość do robót i były dostępne do kontroli przez Inspektora nadzoru.

Miejsca czasowego składowania materiałów będą zlokalizowane w obrębie terenu budowy w miejscach uzgodnionych z Inspektorem nadzoru.

### 2.4. Wariantowe stosowanie materiałów

Jeśli dokumentacja projektowa lub SST przewidują możliwość zastosowania różnych rodzajów materiałów do wykonywania poszczególnych elementów robót Wykonawca powiadomi Inspektora nadzoru o zamiarze zastosowania konkretnego rodzaju materiału. Wybrany i zaakceptowany rodzaj materiału nie może być później zamieniany bez zgody Inspektora nadzoru.

## 3. SPRZĘT

Wykonawca jest zobowiązany do używania jedynie takiego sprzętu, który nie spowoduje niekorzystnego wpływu na jakość wykonywanych robót. Sprzęt używany do robót powinien być zgodny z ofertą Wykonawcy i powinien odpowiadać pod względem typów i ilości wskazaniom zawartym w SST, programie zapewnienia jakości lub projekcie organizacji robót, zaakceptowanym przez Inspektora nadzoru.

Liczba i wydajność sprzętu będzie gwarantować przeprowadzenie robót, zgodnie z zasadami określonymi w dokumentacji projektowej, SST i wskazaniach Inspektora nadzoru w terminie przewidzianym umową.

Sprzęt będący własnością Wykonawcy lub wynajęty do wykonania robót ma być utrzymywany w dobrym stanie i gotowości do pracy. Będzie spełniał normy ochrony środowiska i przepisy dotyczące jego użytkowania.

Wykonawca dostarczy Inspektorowi nadzoru kopie dokumentów potwierdzających dopuszczenie sprzętu do użytkowania, tam gdzie jest to wymagane przepisami.

Jeżeli dokumentacja projektowa lub SST przewidują możliwość wariantowego użycia sprzętu przy wykonywanych robotach, wykonawca powiadomi Inspektora nadzoru o swoim zamiarze wyboru i uzyska jego akceptację przed użyciem sprzętu. Wybrany sprzęt, po akceptacji Inspektora nadzoru, nie może być później zmieniany bez jego zgody.

## 4. TRANSPORT

### 4.1. Ogólne wymagania dotyczące transportu

Wykonawca jest zobowiązany do stosowania jedynie takich środków transportu, które nie wpłyną niekorzystnie na jakość wykonywanych robót i właściwości przewożonych materiałów.

Liczba środków transportu będzie zapewniać prowadzenie robót zgodnie z zasadami określonymi w dokumentacji projektowej, SST i wskazaniach Inspektora nadzoru w terminie przewidzianym w umowie.

### 4.2. Wymagania dotyczące przewozu po drogach publicznych

Przy ruchu na drogach publicznych pojazdy będą spełniać wymagania dotyczące przepisów ruchu drogowego w odniesieniu do dopuszczalnych obciążeń na osie i innych parametrów technicznych. Środki transportu nie odpowiadające warunkom dopuszczalnych obciążeń na osie mogą być dopuszczone przez właściwy zarząd drogi pod warunkiem przywrócenia stanu pierwotnego użytkowanych odcinków dróg na koszt Wykonawcy.

Wykonawca będzie usuwać na bieżąco, na własny koszt, wszelkie zanieczyszczenia spowodowane jego pojazdami na drogach publicznych oraz dojazdach do terenu budowy.

## 5. WYKONANIE ROBÓT

### 5.1. Przed rozpoczęciem robót wykonawca opracuje:

– projekt zagospodarowania placu budowy, który powinien składać się z części opisowej i graficznej,

- plan bezpieczeństwa i ochrony zdrowia (plan bioz),
- projekt organizacji budowy,
- projekt technologii i organizacji montażu (dla obiektów prefabrykowanych lub elementów konstrukcyjnych o większych gabarytach lub masie).

**5.2. Wykonawca jest odpowiedzialny za prowadzenie robót zgodnie z umową lub kontraktem oraz za jakość zastosowanych materiałów i wykonywanych robót, za ich zgodność z dokumentacją projektową, wymaganiami SST, PZJ, projektu projektem organizacji robót oraz poleceniami Inspektora nadzoru.**

5.2.1. Wykonawca ponosi odpowiedzialność za pełną obsługę geodezyjną przy wykonywaniu wszystkich elementów robót określonych w dokumentacji projektowej lub przekazanych na piśmie przez Inspektora nadzoru.

5.2.2. Następstwa jakiegokolwiek błędu spowodowanego przez Wykonawcę w wytyczeniu i wykonywaniu robót zostaną, jeśli wymagać tego będzie Inspektor nadzoru, poprawione przez Wykonawcę na własny koszt.

5.2.3. Decyzje Inspektora nadzoru dotyczące akceptacji lub odrzucenia materiałów i elementów robót będą oparte na wymaganiach sformułowanych w dokumentach umowy, dokumentacji projektowej i w SST, a także w normach i wytycznych.

5.2.4. Polecenia Inspektora nadzoru dotyczące realizacji robót będą wykonywane przez Wykonawcę nie później niż w czasie przez niego wyznaczonym, pod groźbą wstrzymania robót. Skutki finansowe z tytułu wstrzymania robót w takiej sytuacji ponosi Wykonawca.

## **6. KONTROLA JAKOŚCI ROBÓT**

### **6.1. Program zapewnienia jakości**

Do obowiązków Wykonawcy należy opracowanie i przedstawienie do zaakceptowania przez Inspektora nadzoru programu zapewnienia jakości (PZJ), w którym przedstawi on zamierzony sposób wykonania robót, możliwości techniczne, kadrowe i organizacyjne gwarantujące wykonanie robót zgodnie z dokumentacją projektową, SST.

Program zapewnienia jakości winien zawierać:

- organizację wykonania robót, w tym termin i sposób prowadzenia robót,
- organizację ruchu na budowie wraz z oznakowaniem robót,
- plan bezpieczeństwa i ochrony zdrowia,
- wykaz zespołów roboczych, ich kwalifikacje i przygotowanie praktyczne,
- wykaz osób odpowiedzialnych za jakość i terminowość wykonania poszczególnych elementów robót,
- system (sposób i procedurę) proponowanej kontroli i sterowania jakością wykonywanych robót,
- wyposażenie w sprzęt i urządzenia do pomiarów i kontroli (opis laboratorium własnego lub laboratorium, któremu Wykonawca zamierza zlecić prowadzenie badań),

- sposób oraz formę gromadzenia wyników badań laboratoryjnych, zapis pomiarów, a także wyciąganych wniosków i zastosowanych korekt w procesie technologicznym, proponowany sposób i formę przekazywania tych informacji Inspektorowi nadzoru,
- wykaz maszyn i urządzeń stosowanych na budowie z ich parametrami technicznymi oraz wyposażeniem w mechanizmy do sterowania i urządzenia pomiarowo-kontrolne,
- rodzaje i ilość środków transportu oraz urządzeń do magazynowania i załadunku materiałów, spoiw, lepiszczy, kruszyw itp.,
- sposób i procedurę pomiarów i badań (rodzaj i częstotliwość, pobieranie próbek, legalizacja i sprawdzanie urządzeń itp.) prowadzonych podczas dostaw materiałów, wytwarzania mieszanek i wykonywania poszczególnych elementów robót.

## 6.2. Zasady kontroli jakości robót

Wykonawca jest odpowiedzialny za pełną kontrolę jakości robót i stosowanych materiałów. Wykonawca zapewni odpowiedni system kontroli, włączając w to personel, laboratorium, sprzęt, zaopatrzenie i wszystkie urządzenia niezbędne do pobierania próbek i badań materiałów oraz robót.

Wykonawca będzie przeprowadzać pomiary i badania materiałów oraz robót z częstotliwością zapewniającą stwierdzenie, że roboty wykonano zgodnie z wymaganiami zawartymi w dokumentacji projektowej i SST.

Minimalne wymagania co do zakresu badań i ich częstotliwości są określone w SST. W przypadku, gdy nie zostały one tam określone, Inspektor nadzoru ustali jaki zakres kontroli jest konieczny, aby zapewnić wykonanie robót zgodnie z umową.

Inspektor nadzoru będzie mieć nieograniczony dostęp do pomieszczeń laboratoryjnych Wykonawcy w celu ich inspekcji.

Inspektor nadzoru będzie przekazywać Wykonawcy pisemne informacje o jakichkolwiek niedociągnięciach dotyczących urządzeń laboratoryjnych, sprzętu, zaopatrzenia laboratorium, pracy personelu lub metod badawczych. Jeżeli niedociągnięcia te będą tak poważne, że mogą wpłynąć ujemnie na wyniki badań, Inspektor nadzoru natychmiast wstrzyma użycie do robót badanych materiałów i dopuści je do użytku dopiero wtedy, gdy niedociągnięcia w pracy laboratorium Wykonawcy zostaną usunięte i stwierdzona zostanie odpowiednia jakość tych materiałów.

Wszystkie koszty związane z organizowaniem i prowadzeniem badań materiałów i robót ponosi Wykonawca.

## 6.3. Pobieranie próbek

Próbki będą pobierane losowo. Zaleca się stosowanie statystycznych metod pobierania próbek, opartych na zasadzie, że wszystkie jednostkowe elementy produkcji mogą być z jednakowym prawdopodobieństwem wytypowane do badań.

Inspektor nadzoru będzie mieć zapewnioną możliwość udziału w pobieraniu próbek. Na zlecenie Inspektora nadzoru Wykonawca będzie przeprowadzać dodatkowe badania tych materiałów, które budzą wątpliwości co do jakości, o ile kwestionowane materiały nie zostaną przez Wykonawcę usunięte lub ulepszone z własnej woli. Koszty tych dodatkowych badań pokrywa Wykonawca tylko w przypadku stwierdzenia usterek; w przeciwnym przypadku koszty te pokrywa Zamawiający.

Pojemniki do pobierania próbek będą dostarczone przez Wykonawcę i zatwierdzone przez Inspektora nadzoru. Próbki dostarczone przez Wykonawcę do badań będą odpowiednio opisane i oznakowane, w sposób zaakceptowany przez Inspektora nadzoru.

#### 6.4. **Badania i pomiary**

Wszystkie badania i pomiary będą przeprowadzone zgodnie z wymaganiami norm. W przypadku, gdy normy nie obejmują jakiegokolwiek badania wymaganego w SST, stosować można wytyczne krajowe, albo inne procedury, zaakceptowane przez Inspektora nadzoru.

Przed przystąpieniem do pomiarów lub badań, Wykonawca powiadomi Inspektora nadzoru o rodzaju, miejscu i terminie pomiaru lub badania. Po wykonaniu pomiaru lub badania, Wykonawca przedstawi na piśmie ich wyniki do akceptacji Inspektora nadzoru.

#### 6.5. **Raporty z badań**

Wykonawca będzie przekazywać Inspektorowi nadzoru kopie raportów z wynikami badań jak najszybciej, nie później jednak niż w terminie określonym w programie zapewnienia jakości.

Wyniki badań (kopie) będą przekazywane Inspektorowi nadzoru na formularzach według dostarczonego przez niego wzoru lub innych, przez niego zaakceptowanych.

#### 6.6. **Badania prowadzone przez Inspektora nadzoru**

Dla celów kontroli jakości i zatwierdzenia, Inspektor nadzoru uprawniony jest do dokonywania kontroli, pobierania próbek i badania materiałów u źródła ich wytwarzania. Do umożliwienia jemu kontroli zapewniona będzie wszelka potrzebna do tego pomoc ze strony Wykonawcy i producenta materiałów.

Inspektor nadzoru, po uprzedniej weryfikacji systemu kontroli robót prowadzonego przez Wykonawcę, będzie oceniać zgodność materiałów i robót z wymaganiami SST na podstawie wyników badań dostarczonych przez Wykonawcę.

Inspektor nadzoru może pobierać próbki materiałów i prowadzić badania niezależnie od Wykonawcy, na swój koszt. Jeżeli wyniki tych badań wykażą, że raporty Wykonawcy są niewiarygodne, to Inspektor nadzoru poleci Wykonawcy lub zleci niezależnemu laboratorium przeprowadzenie powtórnych lub dodatkowych badań, albo oprze się wyłącznie na własnych badaniach przy ocenie zgodności materiałów i robót z dokumentacją projektową i SST. W takim przypadku, całkowite koszty powtórnych lub dodatkowych badań i pobierania próbek poniesione zostaną przez Wykonawcę.

#### 6.7. **Certyfikaty i deklaracje**

Inspektor nadzoru może dopuścić do użycia tylko te wyroby i materiały, które:

1. posiadają certyfikat na znak bezpieczeństwa wykazujący, że zapewniono zgodność z kryteriami technicznymi określonymi na podstawie Polskich Norm, aprobat technicznych oraz właściwych przepisów i informacji o ich istnieniu zgodnie z rozporządzeniem MSWiA z 1998 r. (Dz. U. 99/98),,
2. posiadają deklarację zgodności lub certyfikat zgodności z:
3. Polską Normą lub
4. aprobatą techniczną, w przypadku wyrobów, dla których nie ustanowiono Polskiej Normy, jeżeli nie są objęte certyfikacją określoną w pkt. 1 i które spełniają wymogi SST.
5. znajdują się w wykazie wyrobów, o którym mowa w rozporządzeniu MSWiA z 1998 r. (Dz. U. 98/99).

W przypadku materiałów, dla których ww. dokumenty są wymagane przez SST, każda ich partia dostarczona do robót będzie posiadać te dokumenty, określające w sposób jedno-znaczący jej cechy.

Jakiegokolwiek materiały, które nie spełniają tych wymagań będą odrzucone.

## 6.8. Dokumenty budowy

### [1] Dziennik budowy

Dziennik budowy jest wymaganym dokumentem urzędowym obowiązującym Zamawiającego i Wykonawcę w okresie od przekazania wykonawcy terenu budowy do końca okresu gwarancyjnego. Prowadzenie dziennika budowy zgodnie z § 45 ustawy Prawo budowlane spoczywa na kierowniku budowy.

Zapisy w dzienniku budowy będą dokonywane na bieżąco i będą dotyczyć przebiegu robót, stanu bezpieczeństwa ludzi i mienia oraz technicznej strony budowy.

Zapisy będą czytelne, dokonane trwałą techniką, w porządku chronologicznym, bezpośrednio jeden pod drugim, bez przerw.

Załączone do dziennika budowy protokoły i inne dokumenty będą oznaczone kolejnym numerem załącznika i opatrzone datą i podpisem Wykonawcy i Inspektora nadzoru.

Do dziennika budowy należy wpisywać w szczególności:

- datę przekazania Wykonawcy terenu budowy,
- datę przekazania przez Zamawiającego dokumentacji projektowej,
- uzgodnienie przez Inspektora nadzoru programu zapewnienia jakości i harmonogramów robót,
- terminy rozpoczęcia i zakończenia poszczególnych elementów robót,
- przebieg robót, trudności i przeszkody w ich prowadzeniu, okresy i przyczyny przerw w robotach,
- uwagi i polecenia Inspektora nadzoru,
- daty zarządzenia wstrzymania robót, z podaniem powodu,
- zgłoszenia i daty odbiorów robót zanikających i ulegających zakryciu, częściowych i ostatecznych odbiorów robót,
- wyjaśnienia, uwagi i propozycje Wykonawcy,
- stan pogody i temperaturę powietrza w okresie wykonywania robót podlegających ograniczeniom lub wymaganiom w związku z warunkami klimatycznymi,
- zgodność rzeczywistych warunków geotechnicznych z ich opisem w dokumentacji projektowej,
- dane dotyczące czynności geodezyjnych (pomiarowych) dokonywanych przed i w trakcie wykonywania robót,
- dane dotyczące sposobu wykonywania zabezpieczenia robót,
- dane dotyczące jakości materiałów, pobierania próbek oraz wyniki przeprowadzonych badań z podaniem kto je przeprowadzał,
- wyniki prób poszczególnych elementów budowli z podaniem kto je przeprowadzał,
- inne istotne informacje o przebiegu robót.

Propozycje, uwagi i wyjaśnienia Wykonawcy, wpisane do dziennika budowy będą przedłożone Inspektorowi nadzoru do ustosunkowania się.

Decyzje Inspektora nadzoru wpisane do dziennika budowy Wykonawca podpisuje z zaznaczeniem ich przyjęcia lub zajęciem stanowiska.

Wpis projektanta do dziennika budowy obliguje Inspektora nadzoru do ustosunkowania się. Projektant nie jest jednak stroną umowy i nie ma uprawnień do wydawania poleceń Wykonawcy robót.

### [2] Książka obmiarów

Książka obmiarów stanowi dokument pozwalający na rozliczenie faktycznego postępu każdego z elementów robót. Obmiary wykonanych robót przeprowadza się sukcesywnie w jednostkach przyjętych w kosztorysie lub w SST.

### [3] Dokumenty laboratoryjne

Dzienniki laboratoryjne, deklaracje zgodności lub certyfikaty zgodności materiałów, orzeczenia o jakości materiałów, recepty robocze i kontrolne wyniki badań Wykonawcy będą gromadzone w formie uzgodnionej w programie zapewnienia jakości. Dokumenty te stanowią załączniki do odbioru robót. Winny być udostępnione na każde życzenie Inspektora nadzoru.

### [4] Pozostałe dokumenty budowy

Do dokumentów budowy zalicza się, oprócz wymienionych w punktach [1]-[3], następujące dokumenty:

- a) pozwolenie na budowę,
- b) protokoły przekazania terenu budowy,
- c) umowy cywilnoprawne z osobami trzecimi,
- d) protokoły odbioru robót,
- e) protokoły z narad i ustaleń,
- f) operaty geodezyjne,
- g) plan bezpieczeństwa i ochrony zdrowia.

### [5] Przechowywanie dokumentów budowy

Dokumenty budowy będą przechowywane na terenie budowy w miejscu odpowiednio zabezpieczonym.

Zaginięcie któregokolwiek z dokumentów budowy spowoduje jego natychmiastowe odtworzenie w formie przewidzianej prawem.

Wszelkie dokumenty budowy będą zawsze dostępne dla Inspektora nadzoru i przedstawiane do wglądu na życzenie Zamawiającego.

## 7. OBMIAR ROBÓT

### 7.1. Ogólne zasady obmiaru robót

Obmiar robót będzie określać faktyczny zakres wykonywanych robót, zgodnie z dokumentacją projektową i SST, w jednostkach ustalonych w kosztorysie.

Obmiaru robót dokonuje Wykonawca po pisemnym powiadomieniu Inspektora nadzoru o zakresie obmierzanych robót i terminie obmiaru, co najmniej na 3 dni przed tym terminem.

Wyniki obmiaru będą wpisane do książki obmiarów.

Jakikolwiek błąd lub przeoczenie (opuszczenie) w ilości robót podanych w kosztorysie ofertowym lub gdzie indziej w SST nie zwalnia Wykonawcy od obowiązku ukończenia wszystkich robót. Błędne dane zostaną poprawione wg ustaleń Inspektora nadzoru na piśmie. Obmiar gotowych robót będzie przeprowadzony z częstością wymaganą do celu miesięcznej płatności na rzecz Wykonawcy lub w innym czasie określonym w umowie.

### 7.2. Zasady określania ilości robót i materiałów

Zasady określania ilości robót podane są w odpowiednich specyfikacjach technicznych i lub w KNR-ach oraz KNNR-ach.

Jednostki obmiaru powinny zgodnie z jednostkami określonymi w dokumentacji projektowej i kosztorysowej przedmiarze robót.

### 7.3. **Urządzenia i sprzęt pomiarowy**

Wszystkie urządzenia i sprzęt pomiarowy, stosowany w czasie obmiaru robót będą zaakceptowane przez Inspektora nadzoru.

Urządzenia i sprzęt pomiarowy zostaną dostarczone przez Wykonawcę. Jeżeli urządzenia te lub sprzęt wymagają badań atestujących, to Wykonawca będzie posiadać ważne świadectwa legalizacji.

Wszystkie urządzenia pomiarowe będą przez Wykonawcę utrzymywane w dobrym stanie, w całym okresie trwania robót.

### 7.4. **Wagi i zasady wdrażania**

Wykonawca dostarczy i zainstaluje urządzenia wagowe odpowiadające odnośnym wymaganiom SST. Będzie utrzymywać to wyposażenie, zapewniając w sposób ciągły zachowanie dokładności wg norm zatwierdzonych przez Inspektora nadzoru.

## 8. **ODBIÓR ROBÓT**

### 8.1. **Rodzaje odbiorów robót**

W zależności od ustaleń odpowiednich SST, roboty podlegają następującym odbiorom:

- a) odbiorowi robót zanikających i ulegających zakryciu,
- b) odbiorowi przewodów kominowych, instalacji i urządzeń technicznych,
- c) odbiorowi częściowemu,
- d) odbiorowi ostatecznemu (końcowemu),
- e) odbiorowi po upływie okresu rękojmi
- f) odbiorowi pogwarancyjnemu po upływie okresu gwarancji.

### 8.2. **Odbiór robót zanikających i ulegających zakryciu**

Odbiór robót zanikających i ulegających zakryciu polega na finalnej ocenie jakości wykonywanych robót oraz ilości tych robót, które w dalszym procesie realizacji ulegną zakryciu.

Odbiór robót zanikających i ulegających zakryciu będzie dokonany w czasie umożliwiającym wykonanie ewentualnych korekt i poprawek bez hamowania ogólnego postępu robót. Odbioru tego dokonuje Inspektor nadzoru.

Gotowość danej części robót do odbioru zgłasza wykonawca wpisem do dziennika budowy i jednoczesnym powiadomieniem Inspektora nadzoru. Odbiór będzie przeprowadzony niezwłocznie, nie później jednak niż w ciągu 3 dni od daty zgłoszenia wpisem do dziennika budowy i powiadomienia o tym fakcie Inspektora nadzoru.

Jakość i ilość robót ulegających zakryciu ocenia Inspektor nadzoru na podstawie dokumentów zawierających komplet wyników badań laboratoryjnych i w oparciu o przeprowadzone pomiary, w konfrontacji z dokumentacją projektową, SST i uprzednimi ustaleniami.

### 8.3. **Odbiór częściowy**

Odbiór częściowy polega na ocenie ilości i jakości wykonanych części robót. Odbioru częściowego robót dokonuje się dla zakresu robót określonego w dokumentach umownych wg zasad jak przy odbiorze ostatecznym robót. Odbioru robót dokonuje Inspektor nadzoru.

### 8.4. **Odbiór ostateczny (końcowy)**

#### 8.4.1. **Zasady odbioru ostatecznego robót**

Odbiór ostateczny polega na finalnej ocenie rzeczywistego wykonania robót w odniesieniu do zakresu (ilości) oraz jakości.



Całkowite zakończenie robót oraz gotowość do odbioru ostatecznego będzie stwierdzona przez Wykonawcę wpisem do dziennika budowy.

Odbiór ostateczny robót nastąpi w terminie ustalonym w dokumentach umowy, licząc od dnia potwierdzenia przez Inspektora nadzoru zakończenia robót i przyjęcia dokumentów, o których mowa w punkcie 8.4.2.

Odbioru ostatecznego robót dokona komisja wyznaczona przez Zamawiającego w obecności Inspektora nadzoru i Wykonawcy. Komisja odbierająca roboty dokona ich oceny jakościowej na podstawie przedłożonych dokumentów, wyników badań i pomiarów, ocenie wizualnej oraz zgodności wykonania robót z dokumentacją projektową i SST.

W toku odbioru ostatecznego robót, komisja zapozna się z realizacją ustaleń przyjętych w trakcie odbiorów robót zanikających i ulegających zakryciu oraz odbiorów częściowych, zwłaszcza w zakresie wykonania robót uzupełniających i robót poprawkowych.

W przypadkach nie wykonania wyznaczonych robót poprawkowych lub robót uzupełniających w poszczególnych elementach konstrukcyjnych i wykończeniowych, komisja przerwie swoje czynności i ustali nowy termin odbioru ostatecznego.

W przypadku stwierdzenia przez komisję, że jakość wykonywanych robót w poszczególnych asortymentach nieznacznie odbiega od wymaganej dokumentacją projektową i SST z uwzględnieniem tolerancji i nie ma większego wpływu na cechy eksploatacyjne obiektu, komisja oceni pomniejszoną wartość wykonywanych robót w stosunku do wymagań przyjętych w dokumentach umowy.

#### 8.4.2. Dokumenty do odbioru ostatecznego (końcowe)

Podstawowym dokumentem jest protokół odbioru ostatecznego robót, sporządzony wg wzoru ustalonego przez Zamawiającego.

Do odbioru ostatecznego Wykonawca jest zobowiązany przygotować następujące dokumenty:

1. dokumentację powykonawczą, tj. dokumentację budowy z naniesionymi zmianami dokonanymi w toku wykonania robót oraz geodezyjnymi pomiarami powykonawczymi,
2. szczegółowe specyfikacje techniczne (podstawowe z dokumentów umowy i ew. uzupełniające lub zamienne),
3. protokoły odbiorów robót ulegających zakryciu i zanikających,
4. protokoły odbiorów częściowych,
5. recepty i ustalenia technologiczne,
6. dzienniki budowy i książki obmiarów (oryginały),
7. wyniki pomiarów kontrolnych oraz badań i oznaczeń laboratoryjnych, zgodne z SST i programem zapewnienia jakości (PZJ),
8. deklaracje zgodności lub certyfikaty zgodności wbudowanych materiałów, certyfikaty na znak bezpieczeństwa zgodnie z SST i programem zabezpieczenia jakości (PZJ),
9. rysunki (dokumentacje) na wykonanie robót towarzyszących (np. na przełożenie linii telefonicznej, energetycznej, gazowej, oświetlenia itp.) oraz protokoły odbioru i przekazania tych robót właścicielom urządzeń,
10. geodezyjną inwentaryzację powykonawczą robót i sieci uzbrojenia terenu,
11. kopię mapy zasadniczej powstałej w wyniku geodezyjnej inwentaryzacji powykonawczej.

W przypadku, gdy wg komisji, roboty pod względem przygotowania dokumentacyjnego nie będą gotowe do odbioru ostatecznego, komisja w porozumieniu z Wykonawcą wyznaczy ponowny termin odbioru ostatecznego robót.

Wszystkie zarządzone przez komisję roboty poprawkowe lub uzupełniające będą zestawione wg wzoru ustalonego przez Zamawiającego.

Termin wykonania robót poprawkowych i robót uzupełniających wyznaczy komisja i stwierdzi ich wykonanie.

#### 8.5. Odbiór pogwarancyjny po upływie okresu rękojmi i gwarancji

Odbiór pogwarancyjny po upływie okresu rękojmi i gwarancji polega na ocenie wykonanych robót związanych z usunięciem wad, które ujawnią się w okresie rękojmi i gwarancji/gwarancyjnym i rękojmi.

Odbiór po upływie okresu rękojmi i gwarancji pogwarancyjny będzie dokonany na podstawie oceny wizualnej obiektu z uwzględnieniem zasad opisanych w punkcie 8.4. „Odbiór ostateczny robót(końcowy) robót”.

## 9. PODSTAWA PŁATNOŚCI

### 9.1. Ustalenia ogólne

Podstawą płatności jest cena jednostkowa skalkulowana przez wykonawcę za jednostkę obmiarową ustaloną dla danej pozycji kosztorysu przyjętą przez Zamawiającego w dokumentach umownych.

Dla robót wycenionych ryczałtowo podstawą płatności jest wartość (kwota) podana przez Wykonawcę i przyjęta przez Zamawiającego w dokumentach umownych (ofercie).

Cena jednostkowa pozycji kosztorysowej lub wynagrodzenie ryczałtowe będzie uwzględniać wszystkie czynności, wymagania i badania składające się na jej wykonanie, określone dla tej roboty w SST i w dokumentacji projektowej.

Ceny jednostkowe lub wynagrodzenie ryczałtowe robót będą obejmować:

- robocizną bezpośrednią wraz z narzutami,
- wartość zużytych materiałów wraz z kosztami zakupu, magazynowania, ewentualnych ubytków i transportu na teren budowy,
- wartość pracy sprzętu wraz z narzutami,
- koszty pośrednie i zysk kalkulacyjny,
- podatki obliczone zgodnie z obowiązującymi przepisami, ale z wyłączeniem podatku VAT.

### 9.2. Objazdy, przejazdy i organizacja ruchu

9.2.1. Koszt wybudowania objazdów/przejazdów i organizacji ruchu obejmuje:

- (a) opracowanie oraz uzgodnienie z Inspektorami nadzoru i odpowiedzialnymi instytucjami projektu organizacji ruchu na czas trwania budowy, wraz z dostarczeniem kopii projektu Inspektorowi nadzoru i wprowadzaniem dalszych zmian i uzgodnień wynikających z postępu robót,
- (b) ustawienie tymczasowego oznakowania i oświetlenia zgodnie z wymaganiami bezpieczeństwa ruchu,
- (c) opłaty/dzierżawy terenu,
- (d) przygotowanie terenu,
- (e) konstrukcję tymczasowej nawierzchni, ramp, chodników, krawężników, barier, oznakowania i drenażu,
- (f) tymczasową przebudowę urządzeń obcych.

9.2.2. Koszt utrzymania objazdów/przejazdów i organizacji ruchu obejmuje:

- (a) oczyszczanie, przestawienie, przykrycie i usunięcie tymczasowych oznakowań pionowych, poziomych, barier i świateł,
- (b) utrzymanie płynności ruchu publicznego.

9.2.3. Koszt likwidacji objazdów/przejazdów i organizacji ruchu obejmuje:

- (a) usunięcie wbudowanych materiałów i oznakowania,
- (b) doprowadzenie terenu do stanu pierwotnego.

9.2.4. Koszt budowy, utrzymania i likwidacji objazdów, przejazdów i organizacji ruchu ponosi Zamawiający.

## 10. PRZEPISY ZWIĄZANE

### 10.1. Ustawy

- Ustawa z dnia 7 lipca 1994 r. – Prawo budowlane (jednolity tekst Dz. U. z 2003 r. Nr 207, poz. 2016 z późn. zm.).
- Ustawa z dnia 29 stycznia 2004 r. – Prawo zamówień publicznych (Dz. U. Nr 19, poz. 177).
- Ustawa z dnia 16 kwietnia 2004 r. – o wyborach budowlanych (Dz. U. Nr 92, poz. 881).
- Ustawa z dnia 24 sierpnia 1991 r. – o ochronie przeciwpożarowej (jednolity tekst Dz. U. z 2002 r. Nr 147, poz. 1229).
- Ustawa z dnia 21 grudnia 2000 r. – o dozorcze technicznym (Dz. U. Nr 122, poz. 1321 z późn. zm.).
- Ustawa z dnia 27 kwietnia 2001 r. – Prawo ochrony środowiska (Dz. U. Nr 62, poz. 627 z późn. zm.).
- Ustawa z dnia 21 marca 1985 r. – o drogach publicznych (jednolity tekst Dz. U. z 2004 r. Nr 204, poz. 2086).

### 10.2. Rozporządzenia

- Rozporządzenie Ministra Infrastruktury z dnia 2 grudnia 2002 r. – w sprawie systemów oceny zgodności wyrobów budowlanych oraz sposobu ich oznaczania znakowaniem CE (Dz. U. Nr 209, poz. 1779).
- Rozporządzenie Ministra Infrastruktury z dnia 2 grudnia 2002 r. – w sprawie określenia polskich jednostek organizacyjnych upoważnionych do wydawania europejskich aprobat technicznych, zakresu i formy aprobat oraz trybu ich udzielania, uchylania lub zmiany (Dz. U. Nr 209, poz. 1780).
- Rozporządzenie Ministra Pracy i Polityki Społecznej z dnia 26 września 1997 r. – w sprawie ogólnych przepisów bezpieczeństwa i higieny pracy (Dz. U. Nr 169, poz. 1650).
- Rozporządzenie Ministra Infrastruktury z dnia 6 lutego 2003 r. – w sprawie bezpieczeństwa i higieny pracy podczas wykonywania robót budowlanych (Dz. U. Nr 47, poz. 401).
- Rozporządzenie Ministra Infrastruktury z dnia 23 czerwca 2003 r. – w sprawie informacji dotyczącej bezpieczeństwa i ochrony zdrowia oraz planu bezpieczeństwa i ochrony zdrowia (Dz. U. Nr 120, poz. 1126).
- Rozporządzenie Ministra Infrastruktury z dnia 2 września 2004 r. – w sprawie szczegółowego zakresu i formy dokumentacji projektowej, specyfikacji technicznych wykonania i odbioru robót budowlanych oraz programu funkcjonalno-użytkowego (Dz. U. Nr 202, poz. 2072).
- Rozporządzenie Ministra Infrastruktury z dnia 11 sierpnia 2004 r. – w sprawie sposobów deklarowania wyrobów budowlanych oraz sposobu znakowania ich znakiem budowlanym (Dz. U. Nr 198, poz. 2041).

- Rozporządzenie Ministra Infrastruktury z dnia 27 sierpnia 2004 r. – zmieniające rozporządzenie w sprawie dziennika budowy, montażu i rozbiórki, tablicy informacyjnej oraz ogłoszenia zamawiającego dane dotyczące bezpieczeństwa pracy i ochrony zdrowia (Dz. U. Nr 198, poz. 2042).

### 10.3. **Inne dokumenty i instrukcje**

- *Warunki techniczne wykonania i odbioru robót budowlano-montażowych*, (tom I, II, III, IV, V) Arkady, Warszawa 1989-1990.
- *Warunki techniczne wykonania i odbioru robót budowlanych*. Instytut Techniki Budowlanej, Warszawa 2003.
- *Warunki techniczne wykonania i odbioru sieci i instalacji*, Centralny Ośrodek Badawczo-Rozwojowy Techniki Instalacyjnej INSTAL, Warszawa, 2001.

Obiekt: **Zagospodarowanie i rewaloryzacja parku przy ul. Traugutta w Kłodzku**

**SZCZEGÓŁOWE SPECYFIKACJE TECHNICZNE**

**D - 01.00.00**

**ROBOTY PRZYGOTOWAWCZE I ROZBIÓRKOWE**

2009

Obiekt: **Zagospodarowanie i rewaloryzacja parku przy ul. Traugutta w Kłodzku**

SZCZEGÓŁOWE SPECYFIKACJE TECHNICZNE

**D-01.01.01**

**ODTWORZENIE TRASY  
I PUNKTÓW WYSOKOŚCIOWYCH**

2009

27

## Obiekt: **Zagospodarowanie i rewaloryzacja parku przy ul. Traugutta w Kłodzku**

### 1. WSTĘP

#### 1.1. Przedmiot SST

Przedmiotem niniejszej szczegółowej specyfikacji technicznej są wymagania dotyczące wykonania i odbioru robót związanych z odtworzeniem trasy drogowej i jej punktów wysokościowych dla zadania PN „**Zagospodarowanie i rewaloryzacja parku przy ul. Traugutta w Kłodzku**”

#### 1.2. Zakres stosowania OST

Ogólna specyfikacja techniczna (OST) stanowi obowiązującą podstawę opracowania szczegółowej specyfikacji technicznej (SST) stosowanej jako dokument przetargowy i kontraktowy przy zleceniu i realizacji robót na drogach krajowych i wojewódzkich.

Zaleca się wykorzystanie OST przy zleceniu robót na drogach miejskich i gminnych.

#### 1.3. Zakres robót objętych OST

Ustalenia zawarte w niniejszej specyfikacji dotyczą zasad prowadzenia robót związanych z wszystkimi czynnościami umożliwiającymi i mającymi na celu odtworzenie w terenie przebiegu trasy drogowej oraz położenia obiektów inżynierskich.

##### 1.3.1. Odtworzenie trasy i punktów wysokościowych

W zakres robót pomiarowych, związanych z odtworzeniem trasy i punktów wysokościowych wchodzi:

- a) sprawdzenie wyznaczenia sytuacyjnego i wysokościowego punktów głównych osi trasy i punktów wysokościowych,
- b) uzupełnienie osi trasy dodatkowymi punktami (wyznaczenie osi),
- c) wyznaczenie dodatkowych punktów wysokościowych (reperów roboczych),
- d) wyznaczenie wierzchołków łuków poziomych niwelety,
- e) zastabilizowanie punktów w sposób trwały, ochrona ich przed zniszczeniem oraz oznakowanie w sposób ułatwiający odszukanie i ewentualne odtworzenie.

##### 1.3.2. Wyznaczenie obiektów .

Wyznaczenie obiektów (przepusty drogowe) obejmuje sprawdzenie wyznaczenia osi obiektu i punktów wysokościowych, zastabilizowanie ich w sposób trwały, ochronę ich przed zniszczeniem, oznakowanie w sposób ułatwiający odszukanie i ewentualne odtworzenie oraz wyznaczenie usytuowania obiektu .

## **Obiekt: Zagospodarowanie i rewaloryzacja parku przy ul. Traugutta w Kłodzku**

### **1.4. Określenia podstawowe**

**1.4.1.** Punkty główne trasy - punkty załamania osi trasy – wierzchołki , punkty kierunkowe oraz początkowy i końcowy punkt trasy.

**1.4.2.** Pozostałe określenia podstawowe są zgodne z obowiązującymi, odpowiednimi polskimi normami i z definicjami podanymi w SST D- 00.00.00 „Wymagania ogólne” pkt 1.4.

### **1.5. Ogólne wymagania dotyczące robót**

Ogólne wymagania dotyczące robót podano w SST D-00.00.00 „Wymagania ogólne” pkt 1.5.

## **2. MATERIAŁY**

### **2.1. Ogólne wymagania dotyczące materiałów**

Ogólne wymagania dotyczące materiałów, ich pozyskiwania i składowania podano w SST D-00.00.00 „Wymagania ogólne” pkt 2.

### **2.2. Rodzaje materiałów**

Do utrwalenia punktów głównych trasy należy stosować pale drewniane z gwoździem lub prętem stalowym, słupki betonowe albo rury metalowe o długości około 0,50 metra.

Pale drewniane umieszczone poza granicą robót ziemnych, w sąsiedztwie punktów załamania trasy, powinny mieć średnicę od 0,15 do 0,20 m i długość od 1,5 do 1,7 m.

Do stabilizacji pozostałych punktów należy stosować paliki drewniane średnicy od 0,05 do 0,08 m i długości około 0,30 m, a dla punktów utrwalanych w istniejącej nawierzchni bolce stalowe średnicy 5 mm i długości od 0,04 do 0,05 m.

„Świadki” powinny mieć długość około 0,50 m i przekrój prostokątny.

## **3. SPRZĘT**

### **3.1. Ogólne wymagania dotyczące sprzętu**

Ogólne wymagania dotyczące sprzętu podano w SST D- 00.00.00 „Wymagania ogólne” pkt 3.

### **3.2. Sprzęt pomiarowy**

Do odtworzenia sytuacyjnego trasy i punktów wysokościowych należy stosować następujący sprzęt:

- teodolity lub tachimetry,
- niwelatory,
- dalmierze,
- tyczki,



## **Obiekt: Zagospodarowanie i rewaloryzacja parku przy ul. Traugutta w Kłodzku**

- łąty,
- taśmy stalowe, szpilki.

Sprzęt stosowany do odtworzenia trasy drogowej i jej punktów wysokościowych powinien gwarantować uzyskanie wymaganej dokładności pomiaru.

### **4. TRANSPORT**

#### **4.1. Ogólne wymagania dotyczące transportu**

Ogólne wymagania dotyczące transportu podano w SST D-00.00.00 „Wymagania ogólne” pkt 4.

#### **4.2. Transport sprzętu i materiałów**

Sprzęt i materiały do odtworzenia trasy można przewozić dowolnymi środkami transportu.

### **5. WYKONANIE ROBÓT**

#### **5.1. Ogólne zasady wykonania robót**

Ogólne zasady wykonania robót podano w SST D- 00.00.00 „Wymagania ogólne” pkt 5.

#### **5.2. Zasady wykonywania prac pomiarowych**

Prace pomiarowe powinny być wykonane zgodnie z obowiązującymi Instrukcjami GUGiK (od 1 do 7).

Przed przystąpieniem do robót Wykonawca powinien przejąć od Zamawiającego dane zawierające lokalizację i współrzędne punktów głównych trasy oraz reperów.

W oparciu o materiały dostarczone przez Zamawiającego, Wykonawca powinien przeprowadzić obliczenia i pomiary geodezyjne niezbędne do szczegółowego wytyczenia robót.

Prace pomiarowe powinny być wykonane przez osoby posiadające odpowiednie kwalifikacje i uprawnienia.

Wykonawca powinien natychmiast poinformować Inżyniera o wszelkich błędach wykrytych w wytyczeniu punktów głównych trasy i (lub) reperów roboczych. Błędy te powinny być usunięte na koszt Zamawiającego.

Wykonawca powinien sprawdzić czy rzędne terenu określone w dokumentacji projektowej są zgodne z rzeczywistymi rzędnymi terenu. Jeżeli Wykonawca stwierdzi, że rzeczywiste rzędne terenu istotnie różnią się od rzędnych określonych w dokumentacji projektowej, to powinien powiadomić o tym Inżyniera. Ukształtowanie terenu w takim rejonie nie powinno być zmieniane przed podjęciem odpowiedniej decyzji przez Inżyniera.

Wszystkie roboty, które bazują na pomiarach Wykonawcy, nie mogą być rozpoczęte przed zaakceptowaniem wyników pomiarów przez Inżyniera.

## **Obiekt: Zagospodarowanie i rewaloryzacja parku przy ul. Traugutta w Kłodzku**

Punkty wierzchołkowe, punkty główne trasy i punkty pośrednie osi trasy muszą być zaopatrzone w oznaczenia określające w sposób wyraźny i jednoznaczny charakterystykę i położenie tych punktów. Forma i wzór tych oznaczeń powinny być zaakceptowane przez Inżyniera.

Wykonawca jest odpowiedzialny za ochronę wszystkich punktów pomiarowych i ich oznaczeń w czasie trwania robót. Jeżeli znaki pomiarowe przekazane przez Zamawiającego zostaną zniszczone przez Wykonawcę świadomie lub wskutek zaniedbania, a ich odtworzenie jest konieczne do dalszego prowadzenia robót, to zostaną one odtworzone na koszt Wykonawcy.

Wszystkie prace pomiarowe konieczne dla prawidłowej realizacji robót należą do obowiązków Wykonawcy.

### **5.3. Sprawdzenie wyznaczenia punktów głównych osi trasy i punktów wysokościowych**

Punkty wierzchołkowe trasy i inne punkty główne powinny być zastabilizowane w sposób trwały, przy użyciu pali drewnianych lub słupków betonowych, a także dowiązane do punktów pomocniczych, położonych poza granicą robót ziemnych. Maksymalna odległość pomiędzy punktami głównymi na odcinkach prostych nie może przekraczać 500 m.

Głównym założeniem wysokościowym projektu jest wykonanie trasy o niwelecie zbliżonej do stanu istniejącego z wyniesieniem jej ponad teren o średnio 20 cm. Projekt nie przewiduje nowych rzędnych niwelety trasy ze względu na zdecydowany charakter spadków podłużnych oraz konieczność wpasowania drogi w przylegający teren.

### **5.4. Odtworzenie osi trasy**

Tyczenie osi trasy należy wykonać w oparciu o dokumentację projektową oraz inne dane geodezyjne przekazane przez Zamawiającego, przy wykorzystaniu sieci poligonizacji państwowej albo innej osnowy geodezyjnej, określonej w dokumentacji projektowej.

Oś trasy powinna być wyznaczona w punktach głównych (wierzchołkach) i w punktach pośrednich w odległości zależnej od charakterystyki terenu i ukształtowania trasy, lecz nie rzadziej niż co 50 metrów.

Dopuszczalne odchylenie sytuacyjne wytyczonej osi trasy w stosunku do dokumentacji projektowej nie może być większe niż 5 cm. Do utrwalenia osi trasy w terenie należy użyć materiałów wymienionych w pkt 2.2.

Usunięcie pali z osi trasy jest dopuszczalne tylko wówczas, gdy Wykonawca robót zastąpi je odpowiednimi palami po obu stronach osi, umieszczonych poza granicą robót.

### **5.6. Wyznaczenie położenia przepustów**

Dla każdego z przepustów należy wyznaczyć jego położenie w terenie poprzez:

- a) wytyczenie osi obiektu,
- b) wytyczenie punktów określających usytuowanie (kontur) obiektu,

## **Obiekt: Zagospodarowanie i rewaloryzacja parku przy ul. Traugutta w Kłodzku**

Położenie obiektu w planie należy określić z dokładnością określoną w punkcie 5.4.

### **6. KONTROLA JAKOŚCI ROBÓT**

#### **6.1. Ogólne zasady kontroli jakości robót**

Ogólne zasady kontroli jakości robót podano w SST D-00.00.00 „Wymagania ogólne” pkt 6.

#### **6.2. Kontrola jakości prac pomiarowych**

Kontrolę jakości prac pomiarowych związanych z odtworzeniem trasy i punktów wysokościowych należy prowadzić według ogólnych zasad określonych w instrukcjach i wytycznych GUGiK (1,2,3,4,5,6,7) zgodnie z wymaganiami podanymi w pkt 5.4.

### **7. OBMIAR ROBÓT**

#### **7.1. Ogólne zasady obmiaru robót**

Ogólne zasady obmiaru robót podano w SST D- 00.00.00 „Wymagania ogólne” pkt 7.

#### **7.2. Jednostka obmiarowa**

Jednostką obmiarową jest km (kilometr) odtworzonej trasy w terenie.  
Obmiar robót związanych z wyznaczeniem obiektów jest częścią obmiaru robót .

### **8. ODBIÓR ROBÓT**

#### **8.1. Ogólne zasady odbioru robót**

Ogólne zasady odbioru robót podano w SST D- 00.00.00 „Wymagania ogólne” pkt 8.

#### **8.2. Sposób odbioru robót**

Odbiór robót związanych z odtworzeniem trasy w terenie następuje na podstawie szkiców i dzienników pomiarów geodezyjnych lub protokołu z kontroli geodezyjnej, które Wykonawca przedkłada Inżynierowi.

### **9. PODSTAWA PŁATNOŚCI**

#### **9.1. Ogólne ustalenia dotyczące podstawy płatności**

Ogólne ustalenia dotyczące podstawy płatności podano w SST D-00.00.00 „Wymagania ogólne” pkt 9.

Obiekt: **Zagospodarowanie i rewaloryzacja parku przy ul. Traugutta w Kłodzku**

**9.2. Cena jednostki obmiarowej**

Cena 1 km wykonania robót obejmuje:

- sprawdzenie wyznaczenia punktów głównych osi trasy i punktów wysokościowych,
- uzupełnienie osi trasy dodatkowymi punktami,
- wyznaczenie dodatkowych punktów wysokościowych,
- wyznaczenie przekrojów poprzecznych z ewentualnym wytyczeniem dodatkowych przekrojów,
- zastabilizowanie punktów w sposób trwały, ochrona ich przed zniszczeniem i oznakowanie ułatwiające odszukanie i ewentualne odtworzenie.

Płatność robót związanych z wyznaczeniem obiektów ujęta jest w cenie jednostki obmiarowej.

**9.3. Zakres robót objętych powyższą SST.**

W zakresie niniejszej SST należy wykonać odtworzenie trasy drogi i punktów wysokościowych dla :

- ZAKRESU PROJEKTOWEGO W OBRĘBIE PARKU – **2,16 ha**

**10. PRZEPISY ZWIĄZANE**

1. Instrukcja techniczna 0-1. Ogólne zasady wykonywania prac geodezyjnych.
2. Instrukcja techniczna G-3. Geodezyjna obsługa inwestycji, Główny Urząd Geodezji i Kartografii, Warszawa 1979.
3. Instrukcja techniczna G-1. Geodezyjna osnowa pozioma, GUGiK 1978.
4. Instrukcja techniczna G-2. Wysokościowa osnowa geodezyjna, GUGiK 1983.
5. Instrukcja techniczna G-4. Pomiary sytuacyjne i wysokościowe, GUGiK 1979.
6. Wytyczne techniczne G-3.2. Pomiary realizacyjne, GUGiK 1983.
7. Wytyczne techniczne G-3.1. Osnowy realizacyjne, GUGiK 1983.

Obiekt: **Zagospodarowanie i rewaloryzacja parku przy ul.  
Traugutta w Kłodzku**

## **SZCZEGÓŁOWE SPECYFIKACJE TECHNICZNE**

D.01.02.04.

### **ROZBIÓRKA ELEMENTÓW DRÓG I ULIC**

2009

## Obiekt: **Zagospodarowanie i rewaloryzacja parku przy ul. Traugutta w Kłodzku**

### **1. WSTĘP**

#### **1.1. Przedmiot ST .**

Przedmiotem niniejszej Specyfikacji Technicznej są wymagania dotyczące wykonania i odbioru rozbiórki elementów dróg i ulic dla zadania PN „Zagospodarowanie i rewaloryzacja parku przy ul. Traugutta w Kłodzku”

#### **1.2. Zakres stosowania ST .**

Specyfikacja techniczna jest stosowana jako dokument przetargowy i kontraktowy przy zleceniu i realizacji robót wymienionych w punkcie 1.1.

#### **1.3. Zakres robót objętych ST .**

Ustalenia zawarte w niniejszej specyfikacji dotyczą wykonania robót rozbiórkowych z wywozem i na odkład w miejsce wskazane przez Inwestora i obejmują rozebranie elementów pasa drogowego takich jak : podbudowy z kruszywa, nawierzchni z kostki betonowej, nawierzchni z kostki kamiennej, nawierzchni mineralno-asfaltowej, krawężników i obrzeży betonowych, przepustów betonowych oraz ścianek czołowych.

#### **1.4. Określenia podstawowe .**

Określenia podane w niniejszej SST są zgodne z obowiązującymi normami i ST D.00.00.00.

„ Wymagania ogólne „ .

Wykonawca robót jest odpowiedzialny za jakość ich wykonania oraz za zgodność z dokumentacją projektową , ST i poleceniami Inżyniera Projektu .

### **2. MATERIAŁY .**

Nie występują .

### **3. SPRZĘT .**

**3.1.** Roboty związane z rozbiórką elementów dróg i ulic będą wykonywane mechanicznie i ręcznie . Wykonawca powinien posiadać następujący sprzęt :

- Dźwig
- Ciągnik siodłowy z naczepą niskopodwoziową
- ładowarki
- koparki

## Obiekt: **Zagospodarowanie i rewaloryzacja parku przy ul. Traugutta w Kłodzku**

- drobny sprzęt – np. młot wyburzeniowy ( pneumatyczny , spalinowy lub elektryczny ) , piła do cięcia elementów kamiennych , betonowych i asfaltobetonowych .

### **4. TRANSPORT .**

Materiały uzyskane z rozbiórki mogą być przewożone dowolnymi środkami transportu , zaakceptowanymi przez Inżyniera Projektu dla danego asortymentu materiału rozbiórkowego .

### **5. WYKONANIE ROBÓT .**

#### **5.1. Zakres wykonywanych robót .**

5.1.1. Wyznaczenie elementów dróg i ulic przeznaczonych do rozbiórki należy wykonać na podstawie wskazań Inżyniera Projektu .

5.1.2. Rozbiórka nawierzchni bitumicznej przez frezowanie .

Szczególną uwagę należy zwrócić na zachowanie właściwych pochyleń poprzecznych , zapewniających ułożenie warstwy ścieralnej o założonej grubości . Materiał uzyskany z frezowania nawierzchni bitumicznej nie powinien być mieszany w trakcie wykonywanych robót , transportu i składowania z innymi materiałami rozbiórkowymi .

5.1.3. Rozbiórka nawierzchni z trylinki .

Materiał uzyskany z rozbiórki nie powinien być mieszany w trakcie wykonywanych robót , transportu i składowania z innymi materiałami rozbiórkowymi . Przed ostatecznym składowaniem.

5.1.4. Rozbiórka przepustów .

Powyższe roboty można wykonać ręcznie bądź mechanicznie z zachowaniem zasad bhp .

5.1.5. Przesławienie słupów drewnianych.

Należy wykonać przed rozpoczęciem robót ziemnych. Z uwagi na to, że słupy podtrzymują linię telekomunikacyjną, roboty powinny zostać zlecone służbom branżowym. Lokalizacja przesławionych słupów powinna zostać uzgodniona z ich właścicielem oraz z Inżynierem Projektu.

### **6. KONTROLA JAKOŚCI ROBÓT .**

Ogólne zasady kontroli jakości robót podano w ST D.00.00.00. „ Wymagania ogólne „ .

Kontroli podlega sposób wykonania robót rozbiórkowych , prawidłowość transportu i składowania materiałów uzyskanych podczas rozbiórki .

Obiekt: **Zagospodarowanie i rewaloryzacja parku przy ul. Traugutta w Kłodzku**

**7. OBMIAR ROBÓT .**

Jednostkami obmiaru są :

- dla poszczególnych warstw nawierzchni – m<sup>2</sup>
- dla krawężników i obrzeży betonowych - m
- dla elementów betonowych przepustów – m, m<sup>3</sup>.

Ogólne wymagania dotyczące obmiaru podano w ST D.00.00.00. „ Wymagania ogólne „ .

**8.ODBIÓR ROBÓT .**

Ogólne zasady odbioru robót podano w ST D.00.00.00. „ Wymagania ogólne „ .

**9.PODSTAWA PŁATNOŚCI .**

Ogólne wymagania dotyczące płatności podano w ST D.00.00.00. „ Wymagania ogólne „ .  
Płatność za jednostkę poszczególnych asortymentów robót rozbiórkowych wymienionych w punkcie 7 niniejszej SST zgodnie z Dokumentacją Projektową , obmiarem robót i oceną jakości wykonania robót .

Zgodnie z Dokumentacją Projektową należy wykonać rozbiórki w ramach :  
ZAKRESU OBMIAROWEGO

- a) nawierzchnia z płyt betonowych 35x35 cm – **201,0 m<sup>2</sup>**
- b) nawierzchnia z trylinki – **90,0 m<sup>2</sup>**
- c) nawierzchnia z kostki betonowej typu POL-BRUK – **102,0 m<sup>2</sup>**
- d) nawierzchnia z kostki kamiennej 8 cm – **31,0 m<sup>2</sup>**
- e) nawierzchnia mineralno-asfaltowa gr. 3 cm – **2819,0 m<sup>2</sup>**
- f) krawężników betonowych wraz z ławami betonowymi – **579,0 m**
- g) krawężników kamiennych – **50,0 m**
- h) obrzeży trawnikowych betonowych – **2543,0 m**
- i) postument betonowy – **16,5 m<sup>3</sup>**
- j) murów z kamienia – **12,5 m**
- k) ścieków z prefabrykowanych elementów betonowych – **88,0 m**
- l) wywiezienie gruzu na odległość 3 km (wysypisko miejskie w Kłodzku) – **246,73 m<sup>3</sup>**

**10.PRZEPISY ZWIĄZANE .**

Nie występują .



Obiekt: **Zagospodarowanie i rewaloryzacja parku przy ul. Traugutta w Kłodzku**

**SZCZEGÓŁOWE SPECYFIKACJE TECHNICZNE**

**D - 02.00.00**

**ROBOTY ZIEMNE**

**SZCZEGÓŁOWE SPECYFIKACJE TECHNICZNE**

**D - 02.00.01**

**ROBOTY ZIEMNE. WYMAGANIA OGÓLNE**

2009

## **Obiekt: Zagospodarowanie i rewaloryzacja parku przy ul. Traugutta w Kłodzku**

### **1. WSTĘP**

#### **1.1. Przedmiot SST**

Przedmiotem niniejszej szczegółowej specyfikacji technicznej są wymagania dotyczące wykonania i odbioru liniowych robót ziemnych dla zadania PN „: Zagospodarowanie i rewaloryzacja parku przy ul. Traugutta w Kłodzku”

#### **1.2. Zakres stosowania OST**

Ogólna specyfikacja techniczna (OST) stanowi obowiązującą podstawę opracowania szczegółowej specyfikacji technicznej (SST) stosowanej jako dokument przetargowy i kontraktowy przy zlecaniu i realizacji robót na drogach krajowych.

Zaleca się wykorzystanie OST przy zlecaniu robót na drogach wojewódzkich, powiatowych i gminnych.

#### **1.3. Zakres robót objętych SST**

Ustalenia zawarte w niniejszej specyfikacji dotyczą zasad prowadzenia robót ziemnych w czasie przebudowy dróg i obejmują:

a) wykonanie wykopów w gruntach nieskalistych,

#### **1.4. Określenia podstawowe**

**1.4.1.** Korpus drogowy - nasyp lub ta część wykopu, która jest ograniczona koroną drogi i skarpami rowów.

**1.4.2.** Głębokość wykopu - różnica rzędnej terenu i rzędnej robót ziemnych, wyznaczonych w osi wykopu.

**1.4.3.** Wykop płytki - wykop, którego głębokość jest mniejsza niż 1 m.

**1.4.4.** Wykop średni - wykop, którego głębokość jest zawarta w granicach od 1 do 3 m.

**1.4.5.** Wykop głęboki - wykop, którego głębokość przekracza 3 m.

**1.4.6.** Grunt nieskalisty - każdy grunt rodzimy, nie określony w punkcie 1.4.12 jako grunt skalisty.

**1.4.7.** Dokop - miejsce pozyskania gruntu do wykonania nasypów, położone poza pasem robót drogowych.

**1.4.8.** Odkład - miejsce wbudowania lub składowania (odwiezienia) gruntów pozyskanych w czasie wykonywania wykopów, a nie wykorzystanych do budowy nasypów oraz innych prac związanych z trasą drogową.

**1.4.9.** Wskaźnik zagęszczenia gruntu - wielkość charakteryzująca stan zagęszczenia gruntu, określona wg wzoru:

$$I_s = \frac{\rho_d}{\rho_{ds}}$$

gdzie:

$\rho_d$  - gęstość objętościowa szkieletu zagęszczonego gruntu, zgodnie z BN-77/8931-12 [9], ( $\text{Mg/m}^3$ ),

$\rho_{ds}$  - maksymalna gęstość objętościowa szkieletu gruntowego przy wilgotności optymalnej, zgodnie z PN-B-04481:1988 [2], służąca do oceny zagęszczenia gruntu w robotach ziemnych, ( $\text{Mg/m}^3$ ).

**1.4.10.** Wskaźnik różnoziarnistości - wielkość charakteryzująca zagęszczalność gruntów niespoistych, określona wg wzoru:

$$U = \frac{d_{60}}{d_{10}}$$

gdzie:

$d_{60}$  - średnica oczek sita, przez które przechodzi 60% gruntu, (mm),

$d_{10}$  - średnica oczek sita, przez które przechodzi 10% gruntu, (mm).

**1.4.11.** Wskaźnik odkształcenia gruntu - wielkość charakteryzująca stan zagęszczenia gruntu, określona wg wzoru:

$$I_0 = \frac{E_2}{E_1}$$

gdzie:

$E_1$  - moduł odkształcenia gruntu oznaczony w pierwszym obciążeniu badanej warstwy zgodnie z PN-S-02205:1998 [4],

$E_2$  - moduł odkształcenia gruntu oznaczony w powtórny obciążeniu badanej warstwy zgodnie z PN-S-02205:1998 [4].

**1.4.12.** Pozostałe określenia podstawowe są zgodne z obowiązującymi, odpowiednimi polskimi normami i z definicjami podanymi w SST D-00.00.00 „Wymagania ogólne” pkt 1.4.

## **1.5. Ogólne wymagania dotyczące robót**

Ogólne wymagania dotyczące robót podano w SST D-00.00.00 „Wymagania ogólne” pkt 1.5.

## **2. MATERIAŁY (GRUNTY)**

### **2.1. Ogólne wymagania dotyczące materiałów**

Ogólne wymagania dotyczące materiałów, ich pozyskiwania i składowania, podano w SST D-00.00.00 „Wymagania ogólne” pkt 2.

Obiekt: **Zagospodarowanie i rewaloryzacja parku przy ul. Traugutta w Kłodzku**

**2.2. Podział gruntów**

Podział gruntów pod względem wysadzinowości podaje tablica 1.

Tablica 1. Podział gruntów pod względem wysadzinowości wg PN-S-02205:1998 [4]

Lp.	Wyszczególnienie właściwości	Jednostki	Grupy gruntów		
			niewysadzinowe	wątpliwe	wysadzinowe
1	Rodzaj gruntu		<ul style="list-style-type: none"> <li>- rumosz niegliniasty</li> <li>- żwir</li> <li>- pospółka</li> <li>- piasek gruby</li> <li>- piasek średni</li> <li>- piasek drobny</li> <li>- żużel nierozpadowy</li> </ul>	<ul style="list-style-type: none"> <li>- piasek pylasty</li> <li>- zwietrzelina gliniasta</li> <li>- rumosz gliniasty</li> <li>- żwir gliniasty</li> <li>- pospółka gliniasta</li> </ul>	<p><b>mało wysadzinowe</b></p> <ul style="list-style-type: none"> <li>- glina piaszczysta zwięzła, glina zwięzła, glina pylasta zwięzła</li> <li>- ił, ił piaszczysty, ił pylasty</li> </ul> <p><b>bardzo wysadzinowe</b></p> <ul style="list-style-type: none"> <li>- piasek gliniasty</li> <li>- pył, pył piaszczysty</li> <li>- glina piaszczysta, glina, glina pylasta</li> <li>- ił warwowy</li> </ul>
2	Zawartość cząstek ≤ 0,075 mm ≤ 0,02 mm	%	< 15 < 3	od 15 do 30 od 3 do 10	> 30 > 10
3	Kapilarność bierna $H_{kb}$	m	< 1,0	≥ 1,0	> 1,0
4	Wskaźnik piaskowy WP		> 35	od 25 do 35	< 25

**3. SPRZĘT**

**3.1. Ogólne wymagania dotyczące sprzętu**

Ogólne wymagania dotyczące sprzętu podano w SST D-00.00.00 „Wymagania ogólne” pkt 3.

**3.2. Sprzęt do robót ziemnych**

Wykonawca przystępujący do wykonania robót ziemnych powinien wykazać się możliwością korzystania z następującego sprzętu do:

- odspajania i wydobywania gruntów (narzędzia mechaniczne, młoty pneumatyczne, zrywarki, koparki, ładowarki, wiertarki mechaniczne itp.),
- jednoczesnego wydobywania i przemieszczania gruntów (spycharki, zgarniarki, równiarki, urządzenia do hydromechanizacji itp.),
- transportu mas ziemnych (samochody wywrotki, samochody skrzyniowe, taśmociągi itp.),
- sprzętu zagęszczającego (walce, ubijaki, płyty wibracyjne itp.).

## **4. TRANSPORT**

### **4.1. Ogólne wymagania dotyczące transportu**

Ogólne wymagania dotyczące transportu podano w SST D-00.00.00 „Wymagania ogólne” pkt 4.

### **4.2. Transport gruntów**

Wybór środków transportowych oraz metod transportu powinien być dostosowany do rodzaju gruntu (materiału), jego objętości, sposobu odspajania i załadunku oraz do odległości transportu. Wydajność środków transportowych powinna być ponadto dostosowana do wydajności sprzętu stosowanego do urabiania i wbudowania gruntu (materiału).

Zwiększenie odległości transportu ponad wartości zatwierdzone nie może być podstawą roszczeń Wykonawcy, dotyczących dodatkowej zapłaty za transport, o ile zwiększone odległości nie zostały wcześniej zaakceptowane na piśmie przez Inżyniera.

## **5. WYKONANIE ROBÓT**

### **5.1. Ogólne zasady wykonania robót**

Ogólne zasady wykonania robót podano w SST D-00.00.00 „Wymagania ogólne” pkt 5.

### **5.2. Dokładność wykonania wykopów**

Odchylenie osi korpusu ziemnego, w wykopie, od osi projektowanej nie powinny być większe niż  $\pm 10$  cm. Różnica w stosunku do projektowanych rzędnych robót ziemnych nie może przekraczać + 1 cm i -3 cm.

Szerokość górnej powierzchni korpusu nie może różnić się od szerokości projektowanej o więcej niż  $\pm 10$  cm, a krawędzie korony drogi nie powinny mieć wyraźnych załamań w planie.

Pochylenie skarp nie powinno różnić się od projektowanego o więcej niż 10% jego wartości wyrażonej tangensem kąta. Maksymalne nierówności na powierzchni skarp nie powinny przekraczać  $\pm 10$  cm przy pomiarze łąką 3-metrową, albo powinny być spełnione inne wymagania dotyczące nierówności, wynikające ze sposobu umocnienia powierzchni skarpy.

## **Obiekt: Zagospodarowanie i rewaloryzacja parku przy ul. Traugutta w Kłodzku**

### **5.3. Odwodnienia pasa robót ziemnych**

Niezależnie od budowy urządzeń, stanowiących elementy systemów odwadniających, ujętych w dokumentacji projektowej, Wykonawca powinien, o ile wymagają tego warunki terenowe, wykonać urządzenia, które zapewnią odprowadzenie wód gruntowych i opadowych poza obszar robót ziemnych tak, aby zabezpieczyć grunty przed przewilgoceniem i nawodnieniem. Wykonawca ma obowiązek takiego wykonywania wykopów, aby powierzchniom gruntu nadawać w całym okresie trwania robót spadki, zapewniające prawidłowe odwodnienie.

Jeżeli, wskutek zaniedbania Wykonawcy, grunty ulegną nawodnieniu, które spowoduje ich długotrwałą nieprzydatność, Wykonawca ma obowiązek usunięcia tych gruntów i zastąpienia ich gruntami przydatnymi na własny koszt bez jakichkolwiek dodatkowych opłat ze strony Zamawiającego za te czynności, jak również za dowieziony grunt.

### **5.4. Odwodnienie wykopów**

Technologia wykonania wykopu musi umożliwiać jego prawidłowe odwodnienie w całym okresie trwania robót ziemnych. Wykonanie wykopów powinno postępować w kierunku podnoszenia się niwelety.

W czasie robót ziemnych należy zachować odpowiedni spadek podłużny i nadać przekrojom poprzecznym spadki, umożliwiające szybki odpływ wód z wykopu. O ile w dokumentacji projektowej nie zawarto innego wymagania, spadek poprzeczny nie powinien być mniejszy niż 4% w przypadku gruntów spoistych i nie mniejszy niż 2% w przypadku gruntów niespoistych. Należy uwzględnić ewentualny wpływ kolejności i sposobu odpajania gruntów oraz terminów wykonywania innych robót na spełnienie wymagań dotyczących prawidłowego odwodnienia wykopu w czasie postępu robót ziemnych.

Źródła wody, odsłonięte przy wykonywaniu wykopów, należy ująć w rowy i /lub dreny. Wody opadowe i gruntowe należy odprowadzić poza teren pasa robót ziemnych.

### **5.5. Rowy**

Rowy boczne oraz rowy stokowe powinny być wykonane zgodnie z dokumentacją projektową i SST. Szerokość dna i głębokość rowu nie mogą różnić się od wymiarów projektowanych o więcej niż  $\pm 5$  cm. Dokładność wykonania skarp rowów powinna być zgodna z określoną dla skarp wykopów w SST D-02.01.01.

## **6. KONTROLA JAKOŚCI ROBÓT**

### **6.1. Ogólne zasady kontroli jakości robót**

Ogólne zasady kontroli jakości robót podano w SST D-00.00.00 „Wymagania ogólne” pkt 6.

## 6.2. Badania i pomiary w czasie wykonywania robót ziemnych

### 6.2.1. Sprawdzenie odwodnienia

Sprawdzenie odwodnienia korpusu ziemnego polega na kontroli zgodności z wymaganiami specyfikacji określonymi w pktcie 5 oraz z dokumentacją projektową.

Szczególną uwagę należy zwrócić na:

- właściwe ujęcie i odprowadzenie wód opadowych,
- właściwe ujęcie i odprowadzenie wysięków wodnych.

### 6.2.2. Sprawdzenie jakości wykonania robót

Czynności wchodzące w zakres sprawdzenia jakości wykonania robót określono w pktcie 6 SST D-02.01.01.

## 6.3. Badania do odbioru korpusu ziemnego

### 6.3.1. Częstotliwość oraz zakres badań i pomiarów

Częstotliwość oraz zakres badań i pomiarów do odbioru korpusu ziemnego podaje tablica 2.

Tablica 2. Częstotliwość oraz zakres badań i pomiarów wykonanych robót ziemnych

Lp.	Badana cecha	Minimalna częstotliwość badań i pomiarów
1	Pomiar szerokości korpusu ziemnego	Pomiar taśmą, szablonem, łątą o długości 3 m i poziomą lub niwelatorem, w odstępach co 200 m na prostych, w punktach głównych łuku, co 100 m na łukach o $R \geq 100$ m co 50 m na łukach o $R < 100$ m
2	Pomiar szerokości dna rowów	
3	Pomiar pochylenia skarp	
4	Pomiar równości powierzchni korpusu	
5	Pomiar równości skarp	
7	Pomiar spadku podłużnego powierzchni korpusu lub dna rowu	Pomiar niwelatorem rzędnych w odstępach co 200 m oraz w punktach wątpliwych
8	Badanie zagęszczenia gruntu	Wskaźnik zagęszczenia określać dla każdej ułożonej warstwy lecz nie rzadziej niż w trzech punktach na 1000 m <sup>2</sup> warstwy Określenie modułu sprężystości, który dla podłoża pod w-wy konstrukcyjne dla kategorii ruchu KR1 powinien być nie mniejszy niż 100 MPa.

### 6.3.2. Szerokość korpusu ziemnego

Szerokość korpusu ziemnego nie może różnić się od szerokości projektowanej o więcej niż  $\pm 10$  cm.



## **Obiekt: Zagospodarowanie i rewaloryzacja parku przy ul. Traugutta w Kłodzku**

### **6.3.3. Szerokość dna rowów**

Szerokość dna rowów nie może różnić się od szerokości projektowanej o więcej niż  $\pm 5$  cm.

### **6.3.4. Rzędne korony korpusu ziemnego**

Rzędne korony korpusu ziemnego nie mogą różnić się od rzędnych projektowanych o więcej niż -3 cm lub +1 cm.

### **6.3.5. Pochylenie skarp**

Pochylenie skarp nie może różnić się od pochylenia projektowanego o więcej niż 10% wartości pochylenia wyrażonego tangensem kąta.

### **6.3.6. Równość korony korpusu**

Nierówności powierzchni korpusu ziemnego mierzone łatą 3-metrową, nie mogą przekraczać 3 cm.

### **6.3.7. Równość skarp**

Nierówności skarp, mierzone łatą 3-metrową, nie mogą przekraczać  $\pm 10$  cm.

### **6.3.8. Spadek podłużny korony korpusu lub dna rowu**

Spadek podłużny powierzchni korpusu ziemnego lub dna rowu, sprawdzony przez pomiar niwelatorem rzędnych wysokościowych, nie może dawać różnic, w stosunku do rzędnych projektowanych, większych niż -3 cm lub +1 cm.

### **6.3.9. Zagęszczenie gruntu**

Wskaźnik zagęszczenia gruntu określony zgodnie z BN-77/8931-12 [9] powinien być zgodny z założonym dla odpowiedniej kategorii ruchu. W przypadku gruntów dla których nie można określić wskaźnika zagęszczenia należy określić wskaźnik odkształcenia  $I_0$ , zgodnie z normą PN-S-02205:1998 [4].

## **6.4. Zasady postępowania z wadliwie wykonanymi robotami**

Wszystkie roboty, które wykazują większe odchylenia cech od określonych w punktach 5 i 6 specyfikacji powinny być ponownie wykonane przez Wykonawcę na jego koszt.

Na pisemne wystąpienie Wykonawcy, Inżynier może uznać wadę za nie mającą zasadniczego wpływu na cechy eksploatacyjne drogi i ustali zakres i wielkość potrąceń za obniżoną jakość.

## **7. OBMIAR ROBÓT**

### **7.1. Ogólne zasady obmiaru robót**

Ogólne zasady obmiaru robót podano w SST D-M-00.00.00 „Wymagania ogólne” pkt 7.

### **7.2. Obmiar robót ziemnych**

Jednostką obmiarową jest m<sup>3</sup> (metr sześcienny) wykonanych robót ziemnych.

## **8. ODBIÓR ROBÓT**

Ogólne zasady odbioru robót podano w SST D-00.00.00 „Wymagania ogólne” pkt 8.

Roboty ziemne uznaje się za wykonane zgodnie z dokumentacją projektową, SST i wymaganiami Inżyniera, jeżeli wszystkie pomiary i badania z zachowaniem tolerancji wg pkt 6 dały wyniki pozytywne.

## **9. PODSTAWA PŁATNOŚCI**

Ogólne ustalenia dotyczące podstawy płatności podano w SST D-00.00.00 „Wymagania ogólne” pkt 9.

Zakres czynności objętych ceną jednostkową wg projektu :

- mechaniczne wykonanie wykopów – 1784,53 m<sup>3</sup>
- ręczne wykonanie nasypów z pospółki – 260,31 m<sup>3</sup>

## **10. PRZEPISY ZWIĄZANE**

### **10.1. Normy**

1. PN-B-02480:1986 Grunty budowlane. Określenia. Symbole. Podział i opis gruntów
2. PN-B-04481:1988 Grunty budowlane. Badania próbek gruntów
3. PN-B-04493:1960 Grunty budowlane. Oznaczanie kapilarności biernej
4. PN-S-02205:1998 Drogi samochodowe. Roboty ziemne. Wymagania i badania
5. PN-ISO10318:1993 Geotekstylia – Terminologia
6. PN-EN-963:1999 Geotekstylia i wyroby pokrewne
7. BN-64/8931-01 Drogi samochodowe. Oznaczenie wskaźnika piaskowego
8. BN-64/8931-02 Drogi samochodowe. Oznaczenie modułu odkształcenia nawierzchni podatnych i podłoża przez obciążenie płytą
9. BN-77/8931-12 Oznaczenie wskaźnika zagęszczenia gruntu

### **10.2. Inne dokumenty**

10. Wykonanie i odbiór robót ziemnych dla dróg szybkiego ruchu, IBDiM, Warszawa 1978.

Obiekt: **Zagospodarowanie i rewaloryzacja parku przy ul. Traugutta w Kłodzku**

11. Instrukcja badań podłoża gruntowego budowli drogowych i mostowych, GDDP, Warszawa 1998.
12. Katalog typowych konstrukcji nawierzchni podatnych i półsztywnych, IBDiM, Warszawa 1997.
13. Wytyczne wzmacniania podłoża gruntowego w budownictwie drogowym, IBDiM, Warszawa 2002.

Obiekt: **Zagospodarowanie i rewaloryzacja parku przy ul. Traugutta w Kłodzku**

SZCZEGÓŁOWE SPECYFIKACJE TECHNICZNE

**D - 03.00.00**

**ODWODNIENIE KORPUSU DROGOWEGO**

2009

Obiekt: **Zagospodarowanie i rewaloryzacja parku przy ul.  
Traugutta w Kłodzku**

OGÓLNE SPECYFIKACJE TECHNICZNE

**D - 03.02.01**

**KANALIZACJA DESZCZOWA**

2009

## **Obiekt: Zagospodarowanie i rewaloryzacja parku przy ul. Traugutta w Kłodzku**

### **1. WSTĘP**

#### **1.1. Przedmiot OST**

Przedmiotem niniejszej ogólnej specyfikacji technicznej (OST) są wymagania dotyczące wykonania i odbioru robót związanych z budową kanalizacji deszczowej dla zadania p.n. „Zagospodarowanie i rewaloryzacja parku przy ul. Traugutta w Kłodzku”

#### **1.2. Zakres stosowania OST**

Ogólna specyfikacja techniczna (OST) stanowi obowiązującą podstawę opracowania szczegółowej specyfikacji technicznej (SST) stosowanej jako dokument przetargowy i kontraktowy przy zlecaniu i realizacji robót na drogach krajowych i wojewódzkich.

Zaleca się wykorzystanie OST przy zlecaniu robót na drogach miejskich i gminnych.

#### **1.3. Zakres robót objętych OST**

Ustalenia zawarte w niniejszej specyfikacji dotyczą zasad prowadzenia robót związanych z wykonaniem kanalizacji deszczowej przy budowie, modernizacji i remontach dróg.

#### **1.4. Określenia podstawowe**

**1.4.1.** Kanalizacja deszczowa - sieć kanalizacyjna zewnętrzna przeznaczona do odprowadzania ścieków opadowych.

##### **1.4.2. Kanały**

1.4.2.1. Kanał - liniowa budowla przeznaczona do grawitacyjnego odprowadzania ścieków.

1.4.2.2. Kanał deszczowy - kanał przeznaczony do odprowadzania ścieków opadowych.

1.4.2.3. Przykanalik - kanał przeznaczony do połączenia wpustu deszczowego z siecią kanalizacji deszczowej.

1.4.2.4. Kanał zbiorczy - kanał przeznaczony do zbierania ścieków z co najmniej dwóch kanałów bocznych.

1.4.2.5. Kolektor główny - kanał przeznaczony do zbierania ścieków z kanałów oraz kanałów zbiorczych i odprowadzenia ich do odbiornika.

1.4.2.6. Kanał nieprzełazowy - kanał zamknięty o wysokości wewnętrznej mniejszej niż 1,0 m.

1.4.2.7. Kanał przełazowy - kanał zamknięty o wysokości wewnętrznej równej lub większej niż 1,0 m.

## **Obiekt: Zagospodarowanie i rewaloryzacja parku przy ul. Traugutta w Kłodzku**

### **1.4.3. Urządzenia (elementy) uzbrojenia sieci**

1.4.3.1. Studzienka kanalizacyjna - studzienka rewizyjna - na kanale nieprzełazowym przeznaczona do kontroli i prawidłowej eksploatacji kanałów.

1.4.3.2. Studzienka przelotowa - studzienka kanalizacyjna zlokalizowana na załamaniach osi kanału w planie, na załamaniach spadku kanału oraz na odcinkach prostych.

1.4.3.3. Studzienka połączeniowa - studzienka kanalizacyjna przeznaczona do łączenia co najmniej dwóch kanałów dopływowych w jeden kanał odpływowy.

1.4.3.4. Studzienka kaskadowa (spadowa) - studzienka kanalizacyjna mająca dodatkowy przewód pionowy umożliwiający wytrącenie nadmiaru energii ścieków, spływających z wyżej położonego kanału dopływowego do niżej położonego kanału odpływowego.

1.4.3.5. Studzienka bezwłazowa - ślepa - studzienka kanalizacyjna przykryta stropem bez otworu włazowego, spełniająca funkcje studzienki połączeniowej.

1.4.3.6. Komora kanalizacyjna - komora rewizyjna na kanale przełazowym przeznaczona do kontroli i prawidłowej eksploatacji kanałów.

1.4.3.13. Studzienka ściekowa z wpustem - urządzenie do odbioru ścieków opadowych, spływających do kanału z utwardzonych powierzchni terenu

1.4.3.14. Separator – urządzenie służące do oczyszczania ścieków zaolejonych z dróg oraz placów

1.4.3.15. Osadnik – urządzenie służące do osadzania się szlamu z wód opadowych przed oczyszczeniem w separatorze

### **1.4.4. Elementy studzienek i komór**

1.4.4.1. Komora robocza - zasadnicza część studzienki lub komory przeznaczona do czynności eksploatacyjnych. Wysokość komory roboczej jest to odległość pomiędzy rzędną dolnej powierzchni płyty lub innego elementu przykrycia studzienki lub komory, a rzędną spocznika.

1.4.4.2. Komin włazowy - szyb połączeniowy komory roboczej z powierzchnią ziemi, przeznaczony do zejścia obsługi do komory roboczej.

1.4.4.3. Płyta przykrycia studzienki lub komory - płyta przykrywająca komorę roboczą.

1.4.4.4. Właz kanałowy - element żeliwny przeznaczony do przykrycia podziemnych studzienek rewizyjnych lub komór kanalizacyjnych, umożliwiający dostęp do urządzeń kanalizacyjnych.

1.4.4.5. Kineta - wyprofilowany rowek w dnie studzienki, przeznaczony do przepływu w nim ścieków.

1.4.4.6. Spocznik - element dna studzienki lub komory kanalizacyjnej pomiędzy kinetą a ścianą komory roboczej.

**1.4.5.** Pozostałe określenia podstawowe są zgodne z obowiązującymi, odpowiednimi polskimi normami i z definicjami podanymi w OST D-M-00.00.00 „Wymagania ogólne” pkt 1.4.

## **Obiekt: Zagospodarowanie i rewaloryzacja parku przy ul. Traugutta w Kłodzku**

### **1.5. Ogólne wymagania dotyczące robót**

Ogólne wymagania dotyczące robót podano w SST D-M-00.00.00 „Wymagania ogólne” pkt 1.5.

## **2. MATERIAŁY**

### **2.1. Ogólne wymagania dotyczące materiałów**

Ogólne wymagania dotyczące materiałów, ich pozyskiwania i składowania podano w SST D-M-00.00.00 „Wymagania ogólne” pkt 2.

### **2.2. Rury kanałowe**

#### **2.2.1. Rury PCV**

Rury PCV średnicy 0,20 m i 0,30 m, zgodne z PN-B-12751 [6] i PN-B-06751 [2], są stosowane głównie do budowy kanałów oraz przykanalików.

#### **2.2.2. Rury betonowe**

Rury betonowe ze stopką i bez stopki o średnicy od 0,20 m do 1,0 m, zgodne z BN-83/8971-06.02 [19].

### **2.3. Studzienki kanalizacyjne**

#### **2.3.1. Komora robocza**

Komora robocza studzienki (powyżej wejścia kanałów) powinna być wykonana z:

- kręgów betonowych lub żelbetowych odpowiadających wymaganiom BN-86/8971-08 [20],
- muru cegły kanalizacyjnej odpowiadającej wymaganiom PN-B-12037 [5].

Komora robocza poniżej wejścia kanałów powinna być wykonana jako monolit z betonu hydrotechnicznego klasy B 25; W-4, M-100 odpowiadającego wymaganiom BN-62/6738-03, 04, 07 [17] lub alternatywnie z cegły kanalizacyjnej.

#### **2.3.2. Komin włazowy**

Komin włazowy powinien być wykonany z kręgów betonowych lub żelbetowych o średnicy 0,80 m odpowiadających wymaganiom BN-86/8971-08 [20].

#### **2.3.3. Dno studzienki**

Dno studzienki wykonuje się jako monolit z betonu hydrotechnicznego o właściwościach podanych w pkt 2.3.1.

#### **2.3.4. Włazy kanałowe**

Włazy kanałowe należy wykonywać jako:

- włazy żeliwne typu ciężkiego odpowiadające wymaganiom PN-H-74051-02 [11] umieszczane w korpusie drogi,

#### **2.3.5. Stopnie złazowe**



## **Obiekt: Zagospodarowanie i rewaloryzacja parku przy ul. Traugutta w Kłodzku**

Stopnie złazowe żeliwne odpowiadające wymaganiom PN-H-74086 [14].

### **2.4. Materiały dla komór przelotowych połączeniowych i kaskadowych**

#### **2.4.1. Komora robocza**

Komora robocza z płytą stropową i dnem może być wykonana jako żelbetowa wraz z domieszkami uszczelniającymi lub z cegły kanalizacyjnej wg indywidualnej dokumentacji projektowej.

#### **2.4.2. Komin włazowy**

Komin włazowy wykonuje się z kręgów betonowych lub żelbetowych o średnicy 0,8 m odpowiadających wymaganiom BN-86/8971-08 [20].

#### **2.4.3. Właz kanałowy**

Według pkt 2.3.4.

### **2.5. Studzienki bezwłazowe - ślepe**

#### **2.5.1. Komora połączeniowa**

Komorę połączeniową (ściany) wykonuje się z betonu hydrotechnicznego odpowiadającego wymaganiom BN-62/6738-03, -04, -07 [17] z domieszkami uszczelniającymi lub z cegły kanalizacyjnej odpowiadającej wymaganiom PN-B-12037 [5].

#### **2.5.2. Płyta pokrywowa**

Jeżeli dokumentacja projektowa lub SST nie ustala inaczej, to płytę pokrywową stanowi prefabrykat wg Katalogu powtarzalnych elementów drogowych [23].

#### **2.5.3. Płyta denna**

Płytę denną wykonuje się z betonu hydrotechnicznego o właściwościach podanych w pkt 2.3.1.

### **2.6. Studzienki ściekowe**

#### **2.6.1. Wpusty uliczne żeliwne, krawężnikowe żeliwne**

Wpusty uliczne i krawężnikowe żeliwne powinny odpowiadać wymaganiom PN-H-74080-01 [12] i PN-H-74080-04 [13].

#### **2.6.2. Kręgi betonowe prefabrykowane**

Na studzienki ściekowe stosowane są prefabrykowane kręgi betonowe o średnicy 50 cm, wysokości 30 cm, 60 cm, lub 100 cm z betonu klasy B 25, wg KB1-22.2.6 (6) [22].

#### **2.6.3. Pierścienie żelbetowe prefabrykowane**

Pierścienie żelbetowe prefabrykowane o średnicy 65 cm powinny być wykonane z betonu wibrowanego klasy B 20 zbrojonego stalą StOS.

#### **2.6.4. Płyty żelbetowe prefabrykowane**

Płyty żelbetowe prefabrykowane powinny mieć grubość 11 cm i być wykonane z betonu wibrowanego klasy B 20 zbrojonego stalą StOS.

## **Obiekt: Zagospodarowanie i rewaloryzacja parku przy ul. Traugutta w Kłodzku**

### **2.6.5. Płyty fundamentowe zbrojone**

Płyty fundamentowe zbrojone powinny posiadać grubość 15 cm i być wykonane z betonu klasy B 15.

### **2.6.6. Kruszywo na podsypkę**

Podsypka może być wykonana z tłucznia lub żwiru. Użyty materiał na podsypkę powinien odpowiadać wymaganiom stosownych norm, np. PN-B-06712 [7], PN-B-11111 [3], PN-B-11112 [4].

### **2.7. Beton**

Beton hydrotechniczny B-15 i B-20 powinien odpowiadać wymaganiom BN-62/6738-07 [17].

### **2.8. Zaprawa cementowa**

Zaprawa cementowa powinna odpowiadać wymaganiom PN-B-14501 [7].

### **2.9. Składowanie materiałów**

#### **2.9.1. Rury kanałowe**

Rury można składować na otwartej przestrzeni, układając je w pozycji leżącej jedno- lub wielowarstwowo, albo w pozycji stojącej.

Powierzchnia składowania powinna być utwardzona i zabezpieczona przed gromadzeniem się wód opadowych.

W przypadku składowania poziomego pierwszą warstwę rur należy ułożyć na podkładach drewnianych. Podobnie na podkładach drewnianych należy układać wyroby w pozycji stojącej i jeżeli powierzchnia składowania nie odpowiada ww. wymaganiom.

Wykonawca jest zobowiązany układać rury według poszczególnych grup, wielkości i gatunków w sposób zapewniający stateczność oraz umożliwiający dostęp do poszczególnych stosów lub pojedynczych rur.

#### **2.9.2. Kręgi**

Kręgi można składować na powierzchni nieutwardzonej pod warunkiem, że nacisk kręgów przekazywany na grunt nie przekracza 0,5 MPa.

Przy składowaniu wyrobów w pozycji wbudowania wysokość składowania nie powinna przekraczać 1,8 m. Składowanie powinno umożliwiać dostęp do poszczególnych stosów wyrobów lub pojedynczych kręgów.

#### **2.9.3. Cegła kanalizacyjna**

Cegła kanalizacyjna może być składowana na otwartej przestrzeni, na powierzchni utwardzonej z odpowiednimi spadkami umożliwiającymi odprowadzenie wód opadowych.

Cegły w miejscu składowania powinny być ułożone w sposób uporządkowany, zapewniający łatwość przeliczenia. Cegły powinny być ułożone w jednostkach ładunkowych lub luzem w stosach albo przyzmach.

## **Obiekt: Zagospodarowanie i rewaloryzacja parku przy ul. Traugutta w Kłodzku**

Jednostki ładunkowe mogą być ułożone jedne na drugich maksymalnie w 3 warstwach, o łącznej wysokości nie przekraczającej 3,0 m.

Przy składowaniu cegieł luzem maksymalna wysokość stosów i przyzm nie powinna przekraczać 2,2 m.

### **2.9.4. Włazy kanałowe i stopnie**

Włazy kanałowe i stopnie powinny być składowane z dala od substancji działających korodująco. Włazy powinny być posegregowane wg klas. Powierzchnia składowania powinna być utwardzona i odwodniona.

### **2.9.5. Wpusty żeliwne**

Skrzynki lub ramki wpustów mogą być składowane na otwartej przestrzeni, na paletach w stosach o wysokości maksimum 1,5 m.

### **2.9.6. Kruszywo**

Kruszywo należy składować na utwardzonym i odwodnionym podłożu w sposób zabezpieczający je przed zanieczyszczeniem i zmieszaniem z innymi rodzajami i frakcjami kruszyw.

## **3. SPRZĘT**

### **3.1. Ogólne wymagania dotyczące sprzętu**

Ogólne wymagania dotyczące sprzętu podano w OST D-M-00.00.00 „Wymagania ogólne” pkt 3.

### **3.2. Sprzęt do wykonania kanalizacji deszczowej**

Wykonawca przystępujący do wykonania kanalizacji deszczowej powinien wykazać się możliwością korzystania z następującego sprzętu:

- żurawi budowlanych samochodowych,
- koparek przedsiębiernych,
- spycharek kołowych lub gąsiennicowych,
- sprzętu do zagęszczania gruntu,
- wciągarek mechanicznych,
- beczkowsów.

## **4. TRANSPORT**

### **4.1. Ogólne wymagania dotyczące transportu**

Ogólne wymagania dotyczące transportu podano w OST D-M-00.00.00 „Wymagania ogólne” pkt 4.

### **4.2. Transport rur kanałowych**

Rury, zarówno kamionkowe jak i betonowe, mogą być przewożone dowolnymi środkami transportu w sposób zabezpieczający je przed uszkodzeniem lub zniszczeniem.

## **Obiekt: Zagospodarowanie i rewaloryzacja parku przy ul. Traugutta w Kłodzku**

Wykonawca zapewni przewóz rur w pozycji poziomej wzdłuż środka transportu, z wyjątkiem rur betonowych o stosunku średnicy nominalnej do długości, większej niż 1,0 m, które należy przewozić w pozycji pionowej i tylko w jednej warstwie.

Wykonawca zabezpieczy wyroby przewożone w pozycji poziomej przed przesuwaniem i przetaczaniem pod wpływem sił bezwładności występujących w czasie ruchu pojazdów.

Przy wielowarstwowym układaniu rur górna warstwa nie może przewyższać ścian środka transportu o więcej niż 1/3 średnicy zewnętrznej wyrobu (rury kamionkowe nie wyżej niż 2 m).

Pierwszą warstwę rur kielichowych należy układać na podkładach drewnianych, zaś poszczególne warstwy w miejscach stykania się wyrobów należy przekładać materiałem wyściółkowym (o grubości warstwy od 2 do 4 cm po ugnieceniu).

### **4.3. Transport kręgów**

Transport kręgów powinien odbywać się samochodami w pozycji wbudowania lub prostopadle do pozycji wbudowania.

Dla zabezpieczenia przed uszkodzeniem przewożonych elementów, Wykonawca dokona ich usztywnienia przez zastosowanie przekładek, rozporów i klinów z drewna, gumy lub innych odpowiednich materiałów.

Podnoszenie i opuszczanie kręgów o średnicach 1,2 m i 1,4 m należy wykonywać za pomocą minimum trzech lin zawiesia rozmieszczonych równomiernie na obwodzie prefabrykatu.

### **4.4. Transport cegły kanalizacyjnej**

Cegła kanalizacyjna może być przewożona dowolnymi środkami transportu w jednostkach ładunkowych lub luzem.

Jednostki ładunkowe należy układać na środkach transportu samochodowego w jednej warstwie.

Cegły transportowane luzem należy układać na środkach przewozowych ściśle jedno obok drugich, w jednakowej liczbie warstw na powierzchni środka transportu.

Wysokość ładunku nie powinna przekraczać wysokości burt.

Cegły luzem mogą być przewożone środkami transportu samochodowego pod warunkiem stosowania opinek.

Załadunek i wyładunek cegły w jednostkach ładunkowych powinien się odbywać mechanicznie za pomocą urządzeń wyposażonych w osprzęt kleszczowy, widłowy lub chwytakowy. Załadunek i wyładunek wyrobów przewożonych luzem powinien odbywać się ręcznie przy użyciu przyrządów pomocniczych.

### **4.5. Transport włazów kanałowych**

Włazy kanałowe mogą być transportowane dowolnymi środkami transportu w sposób zabezpieczony przed przemieszczaniem i uszkodzeniem.

Włazy typu ciężkiego mogą być przewożone luzem, natomiast typu lekkiego należy układać na paletach po 10 szt. i łączyć taśmą stalową.

## **Obiekt: Zagospodarowanie i rewaloryzacja parku przy ul. Traugutta w Kłodzku**

### **4.6. Transport wpustów żeliwnych**

Skrzynki lub ramki wpustów mogą być przewożone dowolnymi środkami transportu w sposób zabezpieczony przed przesuwaniem się podczas transportu.

### **4.7. Transport mieszanki betonowej**

Do przewozu mieszanki betonowej Wykonawca zapewni takie środki transportowe, które nie spowodują segregacji składników, zmiany składu mieszanki, zanieczyszczenia mieszanki i obniżenia temperatury przekraczającej granicę określoną w wymaganiach technologicznych.

### **4.8. Transport kruszyw**

Kruszywa mogą być przewożone dowolnymi środkami transportu, w sposób zabezpieczający je przed zanieczyszczeniem i nadmiernym zawilgoceniem.

### **4.9. Transport cementu i jego przechowywanie**

Transport cementu i przechowywanie powinny być zgodne z BN-88/6731-08 [16].

## **5. WYKONANIE ROBÓT**

### **5.1. Ogólne zasady wykonania robót**

Ogólne zasady wykonania robót podano w OST D-M-00.00.00 „Wymagania ogólne” pkt 5.

### **5.2. Roboty przygotowawcze**

Przed przystąpieniem do robót Wykonawca dokona ich wytyczenia i trwale oznaczy je w terenie za pomocą kołków osiowych, kołków świadków i kołków krawędziowych.

W przypadku niedostatecznej ilości reperów stałych, Wykonawca wbuduje repery tymczasowe (z rzędnymi sprawdzonymi przez służby geodezyjne), a szkice sytuacyjne reperów i ich rzędne przekazuje Inżynierowi.

### **5.3. Roboty ziemne**

Wykopy należy wykonać jako wykopy otwarte obudowane. Metody wykonania robót - wykopu (ręcznie lub mechanicznie) powinny być dostosowane do głębokości wykopu, danych geotechnicznych oraz posiadanego sprzętu mechanicznego.

Szerokość wykopu uwarunkowana jest zewnętrznymi wymiarami kanału, do których dodaje się obustronnie 0,4 m jako zapas potrzebny na deskowanie ścian i uszczelnienie styków. Deskowanie ścian należy prowadzić w miarę jego głębienia. Wydobyty grunt z wykopu powinien być wywieziony przez Wykonawcę na odkład.

Dno wykopu powinno być równe i wykonane ze spadkiem ustalonym w dokumentacji projektowej, przy czym dno wykopu Wykonawca wykona na poziomie wyższym od rzędnej projektowanej o 0,20 m.

Zdjęcie pozostawionej warstwy 0,20 m gruntu powinno być wykonane bezpośrednio przed ułożeniem przewodów rurowych. Zdjęcie tej warstwy Wykonawca wykona ręcznie lub w sposób uzgodniony z Inżynierem.

## **Obiekt: Zagospodarowanie i rewaloryzacja parku przy ul. Traugutta w Kłodzku**

W gruntach skalistych dno wykopu powinno być wykonane od 0,10 do 0,15 m głębiej od projektowanego poziomu dna.

### **5.4. Przygotowanie podłoża**

W gruntach suchych piaszczystych, zwirowo-piaszczystych i piaszczysto-gliniastych podłożem jest grunt naturalny o nienaruszonej strukturze dna wykopu.

W gruntach nawodnionych (odwadnianych w trakcie robót) podłoże należy wykonać z warstwy żwiru z piaskiem o grubości od 15 do 20 cm łącznie z ułożonymi sączkami odwadniającymi. Dla przewodów o średnicy powyżej 0,50 m, na warstwie odwadniającej należy wykonać fundament betonowy, zgodnie z dokumentacją projektową lub SST.

W gruntach skalistych gliniastych lub stanowiących zbite ropy należy wykonać podłoże z pospółki, żwiru o grubości od 15 do 20 cm. Dla przewodów o średnicy powyżej 0,50 m należy wykonać fundament betonowy zgodnie z dokumentacją projektową lub SST.

Zagęszczenie podłoża powinno być zgodne z określonym w SST.

### **5.5. Roboty montażowe**

Jeżeli dokumentacja projektowa nie stanowi inaczej, to spadki i głębokość posadowienia rurociągu powinny spełniać poniższe warunki:

- najmniejsze spadki kanałów powinny zapewnić dopuszczalne minimalne prędkości przepływu, tj. od 0,6 do 0,8 m/s. Spadki te nie mogą być jednak mniejsze:
  - dla kanałów o średnicy do 0,3 m - 3 ‰,
  - dla kanałów i kolektorów przelotowych -1 ‰  
(wyjątkowo dopuszcza się spadek 0,5 ‰).

Największe dopuszczalne spadki wynikają z ograniczenia maksymalnych prędkości przepływu (dla rur betonowych i ceramicznych 3 m/s, zaś dla rur żelbetowych 5 m/s).

- głębokość posadowienia powinna wynosić w zależności od stref przemarzania gruntów, od 1,0 do 1,3 m (zgodnie z Dziennikiem Budownictwa nr 1 z 15.03.71).

Przy mniejszych zagłębieniach zachodzi konieczność odpowiedniego ocieplenia kanału.

Ponadto należy dążyć do tego, aby zagłębienie kanału na końcówce sieci wynosiło minimum 2,5 m w celu zapewnienia możliwości ewentualnego skanalizowania obiektów położonych przy tym kanale.

#### **5.5.1. Rury kanałowe**

Rury ułożone w wykopie na znacznych głębokościach (ponad 6 m) oraz znacznie obciążone, w celu zwiększenia wytrzymałości powinny być wzmocnione zgodnie z dokumentacją projektową.

Poszczególne ułożone rury powinny być unieruchomione przez obsypanie piaskiem pośrodku długości rury i mocno podbite, aby rura nie zmieniała położenia do czasu wykonania uszczelnienia złączy.

Uszczelnienia złączy rur kanałowych można wykonać:

- sznurem konopnym smołowanym i kitem bitumicznym w przypadku stosowania rur kamionkowych średnicy 0,20 m,

## Obiekt: **Zagospodarowanie i rewaloryzacja parku przy ul. Traugutta w Kłodzku**

- zaprawą cementową 1:2 lub 1:3 i dodatkowo opaskami betonowymi lub żelbetowymi w przypadku uszczelniania rur betonowych o średnicy od 0,20 do 1,0 m,
- sznurem konopnym i folią aluminiową przy stosowaniu rur żeliwnych kielichowych ciśnieniowych średnicy od 0,2 do 1,0 m.

Połączenia kanałów stosować należy zawsze w studziencie lub w komorze (kanały o średnicy do 0,3 m można łączyć na wpust lub poprzez studzienkę krytą - ślepą).

Kąt zawarty między osiami kanałów dopływowego i odpływowego - zbiorczego powinien zawierać się w granicach od 45 do 90°.

Rury należy układać w temperaturze powyżej 0° C, a wszelkiego rodzaju betonowania wykonywać w temperaturze nie mniejszej niż +8° C.

Przed zakończeniem dnia roboczego bądź przed zejściem z budowy należy zabezpieczyć końce ułożonego kanału przed zamuleniem.

### 5.5.2. Przykanaliki

Jeżeli dokumentacja projektowa nie stanowi inaczej to przy wykonywaniu przykanalików należy przestrzegać następujących zasad:

- trasa przykanalika powinna być prosta, bez załamań w planie i pionie (z wyjątkiem łuków dla podłączenia do wpustu bocznego w kanale lub do syfonu przy podłączeniach do kanału ogólnospławnego),
- minimalny przekrój przewodu przykanalika powinien wynosić 0,20 m (dla pojedynczych wpustów i przykanalików nie dłuższych niż 12 m można stosować średnicę 0,15 m),
- długość przykanalika od studzienki ściekowej (wpustu ulicznego) do kanału lub studzienki rewizyjnej połączeniowej nie powinna przekraczać 24 m,
- włączenie przykanalika do kanału może być wykonane za pośrednictwem studzienki rewizyjnej, studzienki krytej (tzw. ślepej) lub wpustu bocznego,
- spadki przykanalików powinny wynosić od min. 20 ‰ do max. 400 ‰ z tym, że przy spadkach większych od 250 ‰ należy stosować rury żeliwne,
- kierunek trasy przykanalika powinien być zgodny z kierunkiem spadku kanału zbiorczego,
- włączenie przykanalika do kanału powinno być wykonane pod kątem min. 45°, max. 90° (optymalnym 60°),
- włączenie przykanalika do kanału poprzez studzienkę połączeniową należy dokonywać tak, aby wysokość spadku przykanalika nad podłogą studzienki wynosiła max. 50,0 cm. W przypadku konieczności włączenia przykanalika na wysokości większej należy stosować przepady (kaskady) umieszczone na zewnątrz poza ścianką studzienki,
- włączenia przykanalików z dwóch stron do kanału zbiorczego poprzez wpusty boczne powinny być usytuowane w odległości min. 1,0 m od siebie.

### 5.5.3. Studzienki kanalizacyjne

Jeżeli dokumentacja projektowa nie stanowi inaczej, to należy przestrzegać następujących zasad: Najmniejsze wymiary studzienek rewizyjnych kołowych powinny być zgodne ze średnicami określonymi w tablicy 1.

**Obiekt: Zagospodarowanie i rewaloryzacja parku przy ul. Traugutta w Kłodzku**

Tablica 1. Najmniejsze wymiary studzienek rewizyjnych kołowych

Średnica przewodu odprowadzającego (m)	Minimalna średnica studzienki rewizyjnej kołowej (m)		
	przelotowej	połączeniowej	spadowej-kaskadowej
0,20	1,20	1,20	1,20
0,25			
0,30			
0,40			
0,50	1,40	1,40	1,40
0,60			

Jeżeli dokumentacja projektowa nie stanowi inaczej, to przy wykonywaniu studzienek kanalizacyjnych należy przestrzegać następujących zasad:

- studzienki przelotowe powinny być lokalizowane na odcinkach prostych kanałów w odpowiednich odległościach (max. 50 m przy średnicach kanału do 0,50 m i 70 m przy średnicach powyżej 0,50 m) lub na zmianie kierunku kanału,
- studzienki połączeniowe powinny być lokalizowane na połączeniu jednego lub dwóch kanałów bocznych,
- wszystkie kanały w studzienkach należy łączyć oś w oś (w studzienkach krytych),
- studzienki należy wykonywać na uprzednio wzmocnionym (warstwą tłucznia lub żwiru) dnie wykopu i przygotowanym fundamencie betonowym,
- studzienki wykonywać należy zasadniczo w wykopie szerokoprzestrzennym. Natomiast w trudnych warunkach gruntowych (przy występowaniu wody gruntowej, kurzawki itp.) w wykopie wzmocnionym,
- w przypadku gdy różnica rzędnych dna kanałów w studziencie przekracza 0,50 m należy stosować studzienki spadowe-kaskadowe,
- studzienki kaskadowe zlokalizowane na kanałach o średnicy powyżej 0,40 m powinny mieć przelew o kształcie i wymiarach uzasadnionych obliczeniami hydraulicznymi. Natomiast studzienki zlokalizowane na kanałach o średnicy do 0,40 m włącznie powinny mieć spad w postaci rury pionowej usytuowanej na zewnątrz studzienki. Różnica poziomów przy tym rozwiązaniu nie powinna przekraczać 4,0 m.

Sposób wykonania studzienek (przelotowych, połączeniowych i kaskadowych) przedstawiony jest w Katalogu Budownictwa oznaczonego symbolem KB-4.12.1 (7, 6, 8) [22], a ponadto w „Katalogu powtarzalnych elementów drogowych” opracowanym przez „Transprojekt” Warszawa [23].

Studzienki rewizyjne składają się z następujących części:

- komory roboczej,
- komina włazowego,
- dna studzienki,
- włazu kanałowego,



## Obiekt: Zagospodarowanie i rewaloryzacja parku przy ul. Traugutta w Kłodzku

– stopni zjazdowych.

Komora robocza powinna mieć wysokość minimum 2,0 m. W przypadku studzienek płytkich (kiedy głębokość ułożenia kanału oraz warunki ukształtowania terenu nie pozwalają zapewnić ww. wysokości) dopuszcza się wysokość komory roboczej mniejszą niż 2,0 m.

Przejścia rur kanalizacyjnych przez ściany komory należy obudować i uszczelnić materiałem plastycznym ustalonym w dokumentacji projektowej.

Komin włączony powinien być wykonany z kręgów betonowych lub żelbetowych o średnicy 0,80 m wg BN-86/8971-08 [20]. Posadowienie komina należy wykonać na płycie żelbetowej przejściowej (lub rzadziej na kręgu stożkowym) w takim miejscu, aby pokrywa wjazdu znajdowała się nad spocznikiem o największej powierzchni.

Studzienki płytkie mogą być wykonane bez kominów włączonych, wówczas bezpośrednio na komorze roboczej należy umieścić płytę pokrywową, a na niej skrzynkę włączoną wg PN-H-74051 [9].

Dno studzienki należy wykonać na mokro w formie płyty dennej z wyprofilowaną kinetą.

Kineta w dolnej części (do wysokości równej połowie średnicy kanału) powinna mieć przekrój zgodny z przekrojem kanału, a powyżej przedłużony pionowymi ściankami do poziomu maksymalnego napełnienia kanału. Przy zmianie kierunku trasy kanału kineta powinna mieć kształt łuku stycznego do kierunku kanału, natomiast w przypadku zmiany średnicy kanału powinna ona stanowić przejście z jednego wymiaru w drugi.

Dno studzienki powinno mieć spadek co najmniej 3 ‰ w kierunku kinety.

Studzienki usytuowane w korpusach drogi (lub innych miejscach narażonych na obciążenia dynamiczne) powinny mieć wąż typu ciężkiego wg PN-H-74051-02 [11]. W innych przypadkach można stosować wazy typu lekkiego wg PN-H-74051-01 [10].

Poziom wąż w powierzchni utwardzonej powinien być z nią równy, natomiast w trawnikach i zieleńcach górna krawędź wjazdu powinna znajdować się na wysokości min. 8 cm ponad poziomem terenu.

W ścianie komory roboczej oraz komina włączowego należy zamontować mijankowo stopnie zjazdowe w dwóch rzędach, w odległościach pionowych 0,30 m i w odległości poziomej osi stopni 0,30 m.

### 5.5.4. Komory przelotowe i połączeniowe

Dla kanałów o średnicy 0,8 m i większych należy stosować komory przelotowe i połączeniowe projektowane indywidualnie, złożone z następujących części:

- komory roboczej,
- płyty stropowej nad komorą,
- komina włączowego średnicy 0,8 m,
- płyty pod wąż,
- wjazdu typu ciężkiego średnicy 0,6 m.

Podstawowe wymagania dla komór roboczych:

- wysokość mierzona od półki-spocznika do płyty stropowej powinna wynosić od 1,80 do 2,0 m,
- długość mierzona wzdłuż przepływu min. 1,20 m,

## **Obiekt: Zagospodarowanie i rewaloryzacja parku przy ul. Traugutta w Kłodzku**

- szerokość należy przyjmować jako równą: szerokość kanału zbiorczego plus szerokość półek po obu stronach kanału; minimalny wymiar półki po stronie wjazdu powinien wynosić 0,50 m, zaś po stronie przeciwnej 0,30 m,
- wymiary w planie dla komór połączeniowych uzależnione są ponadto od wielkości kanałów i od promieni kinet, które należy przyjmować dla kanałów bocznych o przekroju do 0,40 m równe 0,75 m, a ponad 0,40 m - równe 1,50 m.

Komory przelotowe powinny być lokalizowane na odcinkach prostych kanałów w odległościach do 100 m oraz przy zmianie kierunku kanału.

Komory połączeniowe powinny być zlokalizowane na połączeniu jednego lub dwóch kanałów bocznych.

Wykonanie połączenia kanałów, komina wjazdowego i kinet podano w pkt 5.5.3.

### **5.5.5. Komory kaskadowe**

Komory kaskadowe stosuje się na połączeniach kanałów o średnicy od 0,60 m, przy dużych różnicach poziomów w celu uniknięcia przekroczenia dopuszczalnych spadków (i prędkości wody) oraz nieekonomicznego zagłębienia kanałów.

Jeżeli dokumentacja projektowa nie stanowi inaczej, to należy przestrzegać następujących zasad:

- długość komory przepadowej zależy od przepływu oraz od różnicy poziomów kanału dolnego i górnego,
- szerokość komory zależy od szerokości kanałów dopływowego i odpływowego oraz przejścia kontrolnego z pomostu górnego do pomostu dolnego (0,80 m); wymiary pomostów powinny wynosić 0,80 x 0,70 m,
- pomost górny należy wykonać w odległości min. 1,80 m od płyty stropowej do osi kanału dopływowego,
- nad pomostem górnym i dolnym należy przewidzieć oddzielny komin wjazdowy,
- pomost górny i schody należy od strony kaskady zabezpieczyć barierą wysokości min. 1,10 m.

Kominy wjazdowe należy wykonać tak jak podano w pkt 5.5.3.

Zasady łączenia kanałów w dnie komory i wykonania kinet podano w pkt 5.5.3.

Komory kaskadowe należy wykonywać jak komory w punkcie 5.5.4 w wykopach szerokoprzestrzennych i, w zależności od potrzeb, odpowiednio wzmocnionych.

### **5.5.6. Separatory i osadniki**

Należy wykonać zgodnie ze specyfikacją dołączoną do projektu budowlanego.

### **5.5.7. Studzienki ściekowe**

Studzienki ściekowe, przeznaczone do odprowadzania wód opadowych z jezdni dróg i placów, powinny być z wpustem ulicznym oraz krawężnikowym żeliwnym i osadnikiem.

Podstawowe wymiary studzienek powinny wynosić:

- głębokość studzienki od wierzchu skrzynki wpustu do dna wylotu przykanalika 1,65 m (wyjątkowo - min. 1,50 m i max. 2,05 m),

## Obiekt: Zagospodarowanie i rewaloryzacja parku przy ul. Traugutta w Kłodzku

- głębokość osadnika 0,95 m,
- średnica osadnika (studzienki) 0,50 m.

Krata ściekowa wpustu powinna być usytuowana w ścieku jezdni, przy czym wierzch kraty powinien być usytuowany 0,5 cm poniżej ścieku jezdni.

Lokalizacja studzienek wynika z rozwiązania drogowego.

Liczba studzienek ściekowych i ich rozmieszczenie uzależnione jest przede wszystkim od wielkości odwadnianej powierzchni jezdni i jej spadku podłużnego. Należy przyjmować, że na jedną studzienkę powinno przypadać od 800 do 1000 m<sup>2</sup> nawierzchni szczelnej.

Rozstaw wpustów przy pochyleniu podłużnym ścieku do 3 ‰ powinien wynosić od 40 do 50 m; od 3 do 5 ‰ powinien wynosić od 50 do 70 m; od 5 do 10 ‰ - od 70 do 100 m.

Wpusty uliczne na skrzyżowaniach ulic należy rozmieszczać przy krawężnikach prostych w odległości minimum 2,0 m od zakończenia łuku krawężnika.

Przy umieszczeniu kratek ściekowych bezpośrednio w nawierzchni, wierzch kraty powinien znajdować się 0,5 cm poniżej poziomu warstwy ścieralnej.

Każdy wpust powinien być podłączony do kanału za pośrednictwem studzienki rewizyjnej połączeniowej, studzienki krytej (tzw. ślepej) lub wyjątkowo za pomocą wpustu bocznego.

Wpustów deszczowych nie należy sprzęgać. Gdy zachodzi konieczność zwiększenia powierzchni spływu, dopuszcza się w wyjątkowych przypadkach stosowanie wpustów podwójnych.

W przypadkach kolizyjnych, gdy zachodzi konieczność usytuowania wpustu nad istniejącymi urządzeniami podziemnymi, można studzienkę ściekową wypłycić do min. 0,60 m nie stosując osadnika. Osadnik natomiast powinien być ustawiony poza kolizyjnym urządzeniem i połączony przykanalikiem ze studzienką, jak również z kanałem zbiorczym. Odległość osadnika od krawężnika jezdni nie powinna przekraczać 3,0 m.

### 5.5.8. Izolacje

Rury betonowe użyte do budowy kanalizacji powinny być zabezpieczone przed korozją, zgodnie z zasadami zawartymi w „Instrukcji zabezpieczania przed korozją konstrukcji betonowych” opracowanej przez Instytut Techniki Budowlanej w 1986 r. [21].

Zabezpieczenie rur kanałowych polega na powleczeniu ich zewnętrznej i wewnętrznej powierzchni warstwą izolacyjną asfaltową, posiadającą aprobatę techniczną, wydaną przez upoważnioną jednostkę.

Studzienki zabezpiecza się przez posmarowanie z zewnątrz izolacją bitumiczną.

Dopuszcza się stosowanie innego środka izolacyjnego uzgodnionego z Inżynierem.

W środowisku słabo agresywnym, niezależnie od czynnika agresji, studzienki należy zabezpieczyć przez zagruntowanie izolacją asfaltową oraz trzykrotne posmarowanie lepikiem asfaltowym stosowanym na gorąco wg PN-C-96177 [8].

W środowisku silnie agresywnym (z uwagi na dużą różnorodność i bardzo duży przedział natężenia czynnika agresji) sposób zabezpieczenia rur przed korozją Wykonawca uzgodni z Inżynierem.

### 5.5.9. Zasypanie wykopów i ich zagęszczenie

## **Obiekt: Zagospodarowanie i rewaloryzacja parku przy ul. Traugutta w Kłodzku**

Zasypywanie rur w wykopie należy prowadzić warstwami grubości 20 cm. Materiał zasypkowy powinien być równomiernie układany i zagęszczany po obu stronach przewodu. Wskaźnik zagęszczenia powinien być zgodny z określonym w SST.

### **6. KONTROLA JAKOŚCI ROBÓT**

#### **6.1. Ogólne zasady kontroli jakości robót**

Ogólne zasady kontroli jakości robót podano w OST D-M-00.00.00 „Wymagania ogólne” pkt 6.

#### **6.2. Kontrola, pomiary i badania**

##### **6.2.1. Badania przed przystąpieniem do robót**

Przed przystąpieniem do robót Wykonawca powinien wykonać badania materiałów do betonu i zapraw i ustalić receptę.

##### **6.2.2. Kontrola, pomiary i badania w czasie robót**

Wykonawca jest zobowiązany do stałej i systematycznej kontroli prowadzonych robót w zakresie i z częstotliwością określoną w niniejszej OST i zaakceptowaną przez Inżyniera.

W szczególności kontrola powinna obejmować:

- sprawdzenie rzędnych założonych ław celowniczych w nawiązaniu do podanych stałych punktów wysokościowych z dokładnością do 1 cm,
- badanie zabezpieczenia wykopów przed zalaniem wodą,
- badanie i pomiary szerokości, grubości i zagęszczenia wykonanej warstwy podłoża z kruszywa mineralnego lub betonu,
- badanie odchylenia osi kolektora,
- sprawdzenie zgodności z dokumentacją projektową założenia przewodów i studzienek,
- badanie odchylenia spadku kolektora deszczowego,
- sprawdzenie prawidłowości ułożenia przewodów,
- sprawdzenie prawidłowości uszczelniania przewodów,
- badanie wskaźników zagęszczenia poszczególnych warstw zasypu,
- sprawdzenie rzędnych posadowienia studzienek ściekowych (kratek) i pokryw włazowych,
- sprawdzenie zabezpieczenia przed korozją.

##### **6.2.3. Dopuszczalne tolerancje i wymagania**

- odchylenie odległości krawędzi wykopu w dnie od ustalonej w planie osi wykopu nie powinno wynosić więcej niż  $\pm 5$  cm,
- odchylenie wymiarów w planie nie powinno być większe niż 0,1 m,
- odchylenie grubości warstwy podłoża nie powinno przekraczać  $\pm 3$  cm,
- odchylenie szerokości warstwy podłoża nie powinno przekraczać  $\pm 5$  cm,
- odchylenie kolektora rurowego w planie, odchylenie odległości osi ułożonego kolektora od osi przewodu ustalonej na ławach celowniczych nie powinna przekraczać  $\pm 5$  mm,

## **Obiekt: Zagospodarowanie i rewaloryzacja parku przy ul. Traugutta w Kłodzku**

- odchylenie spadku ułożonego kolektora od przewidzianego w projekcie nie powinno przekraczać -5% projektowanego spadku (przy zmniejszonym spadku) i +10% projektowanego spadku (przy zwiększonym spadku),
- wskaźnik zagęszczenia zasypki wykopów określony w trzech miejscach na długości 100 m powinien być zgodny z pkt 5.5.9,
- rzędne kratak ściekowych i pokryw studzienek powinny być wykonane z dokładnością do  $\pm 5$  mm.

### **7. OBMIAR ROBÓT**

#### **7.1. Ogólne zasady obmiaru robót**

Ogólne zasady obmiaru robót podano w OST D-M-00.00.00 „Wymagania ogólne” pkt 7.

#### **7.2. Jednostka obmiarowa**

Jednostką obmiarową jest m (metr) wykonanego kanału i przykanalika, m<sup>2</sup> wykonanej podsypki piaskowej, szt. wykonanych studzienek ściekowych, studni rewizyjnych, separatorów i osadników.

### **8. ODBIÓR ROBÓT**

#### **8.1. Ogólne zasady odbioru robót**

Ogólne zasady odbioru robót podano w OST D-M-00.00.00 „Wymagania ogólne” pkt 8.

Roboty uznaje się za wykonane zgodnie z dokumentacją projektową, SST i wymaganiami Inżyniera, jeżeli wszystkie pomiary i badania z zachowaniem tolerancji wg pkt 6 dały wyniki pozytywne.

#### **8.2. Odbiór robót zanikających i ulegających zakryciu**

Odbiorowi robót zanikających i ulegających zakryciu podlegają:

- roboty montażowe wykonania rur kanałowych i przykanalika,
- wykonane studzienki ściekowe i kanalizacyjne,
- wykonane komory,
- wykonana izolacja,
- zasypany zagęszczony wykop.

Odbiór robót zanikających powinien być dokonany w czasie umożliwiającym wykonanie korekt i poprawek, bez hamowania ogólnego postępu robót.

Długość odcinka robót ziemnych poddana odbiorowi nie powinna być mniejsza od 50 m.

## Obiekt: Zagospodarowanie i rewaloryzacja parku przy ul. Traugutta w Kłodzku

### 9. PODSTAWA PŁATNOŚCI

#### 9.1. Ogólne ustalenia dotyczące podstawy płatności

Ogólne ustalenia dotyczące podstawy płatności podano w OST D-M-00.00.00 „Wymagania ogólne” pkt 9.

#### 9.2. Cena jednostki obmiarowej

Cena 1 m wykonanej i odebranej kanalizacji obejmuje:

- oznakowanie robót,
- dostawę materiałów,
- wykonanie robót przygotowawczych,
- wykonanie wykopu w gruncie kat. I-IV wraz z umocnieniem ścian wykopu i jego odwodnienie,
- przygotowanie podłoża i fundamentu,
- wykonanie sączków,
- wykonanie wylotu kolektora,
- ułożenie przewodów kanalizacyjnych, przykanalików, studni, separatorów, osadników oraz studzienek ściekowych,
- wykonanie izolacji rur i studzienek,
- zasypanie i zagęszczenie wykopu,
- przeprowadzenie pomiarów i badań wymaganych w specyfikacji technicznej.

#### 9.3. Zakres robót objętych powyższą SST.

W zakresie niniejszej SST należy wykonać następujące elementy kanalizacji deszczowej dla :

- ZAKRESU OBIAROWEGO

- a) studzienki ściekowe z wpustem ulicznym – **12 szt**
- b) studnie rewizyjne z kręgów betonowych śr. 100 cm – **3 szt**
- c) studnie rewizyjne z kręgów betonowych śr. 125 cm – **8 szt**
- d) podłoże z materiałów sypkich gr. 10 cm – **229,0 m<sup>2</sup>**
- e) kanały rurowe śr. 30 cm z rur PCV – **62,0 m**
- f) kanały rurowe śr. 20 cm z rur PCV – **70,0 m**
- g) przykanalik z rur PCV śr. 20 cm – **97 m**

### 10. PRZEPISY ZWIĄZANE

#### 10.1. Normy

1. PN-B-06712                      Kruszywa mineralne do betonu

Obiekt: **Zagospodarowanie i rewaloryzacja parku przy ul. Traugutta w Kłodzku**

2. PN-B-06751 Wroby kanalizacyjne kamionkowe. Rury i kształtki. Wymagania i badania
3. PN-B-11111 Kruszywa mineralne. Kruszywa naturalne do nawierzchni drogowych. Żwir i mieszanka
4. PN-B-11112 Kruszywa mineralne. Kruszywa łamane do nawierzchni drogowych
5. PN-B-12037 Cegła pełna wypalana z gliny - kanalizacyjna
6. PN-B-12751 Kamionkowe rury i kształtki kanalizacyjne. Kształty i wymiary
7. PN-B-14501 Zaprawy budowlane zwykłe
8. PN-C-96177 Lepik asfaltowy bez wypełniaczy stosowany na gorąco
9. PN-H-74051-00 Włazy kanałowe. Ogólne wymagania i badania
10. PN-H-74051-01 Włazy kanałowe. Klasa A (włazy typu lekkiego)
11. PN-H-74051-02 Włazy kanałowe. Klasy B, C, D (włazy typu ciężkiego)
12. PN-H-74080-01 Skrzynki żeliwne wpustów deszczowych. Wymagania i badania
13. PN-H-74080-04 Skrzynki żeliwne wpustów deszczowych. Klasa C
14. PN-H-74086 Stopnie żeliwne do studzienek kontrolnych
15. PN-H-74101 Żeliwne rury ciśnieniowe do połączeń sztywnych
16. BN-88/6731-08 Cement. Transport i przechowywanie
17. BN-62/6738-03,04, 07 Beton hydrotechniczny
18. BN-86/8971-06.00, 01 Rury bezciśnieniowe. Kielichowe rury betonowe i żelbetowe „Wipro”
19. BN-86/8971-06.02 Rury bezciśnieniowe. Rury betonowe i żelbetowe
20. BN-86/8971-08 Prefabrykaty budowlane z betonu. Kręgi betonowe i żelbetowe.

**10.2. Inne dokumenty**

21. Instrukcja zabezpieczania przed korozją konstrukcji betonowych opracowana przez Instytut Techniki Budowlanej - Warszawa 1986 r.
22. Katalog budownictwa  
KB4-4.12.1.(6) Studzienki połączeniowe (lipiec 1980)  
KB4-4.12.1.(7) Studzienki przelotowe (lipiec 1980)  
KB4-4.12.1.(8) Studzienki spadowe (lipiec 1980)  
KB4-4.12.1.(11) Studzienki ślepe (lipiec 1980)  
KB4-3.3.1.10.(1) Studzienki ściekowe do odwodnienia dróg (październik 1983)  
KB1-22.2.6.(6) Kręgi betonowe średnicy 50 cm; wysokości 30 lub 60 cm
23. „Katalog powtarzalnych elementów drogowych”. „Transprojekt” - Warszawa, 1979-1982 r.
24. Tymczasowa instrukcja projektowania i budowy przewodów kanalizacyjnych z rur „Wipro”, Centrum Techniki Komunalnej, 1978 r.
25. Wytoczne eksploatacyjne do projektowania sieci i urządzeń sieciowych, wodociągowych i kanalizacyjnych, BPC WiK „Cewok” i BPBBO Miastoprojekt-Warszawa, zaakceptowane i zalecone do stosowania przez Zespół Doradczy ds. procesu inwestycyjnego powołany przez Prezydenta m.st. Warszawy - sierpień 1984 r.

Obiekt: **Zagospodarowanie i rewaloryzacja parku przy ul.  
Traugutta w Kłodzku**

SZCZEGÓŁOWE SPECYFIKACJE TECHNICZNE

**D - 04.00.00  
PODBUDOWY**

2009



Obiekt: **Zagospodarowanie i rewaloryzacja parku przy ul.  
Traugutta w Kłodzku**

SZCZEGÓŁOWE SPECYFIKACJE TECHNICZNE

**D-04.01.01**

**KORYTO WRAZ Z PROFILOWANIEM  
I ZAGĘSZCZANIEM PODŁOŻA**

2009

## **Obiekt: Zagospodarowanie i rewaloryzacja parku przy ul. Traugutta w Kłodzku**

### **1. WSTĘP**

#### **1.1. Przedmiot SST**

Przedmiotem niniejszej szczegółowej specyfikacji technicznej są wymagania dotyczące wykonania i odbioru robót związanych z wykonywaniem koryta wraz z profilowaniem i zagęszczaniem podłoża gruntowego dla zadania p.n.

„Zagospodarowanie i rewaloryzacja parku przy ul. Traugutta w Kłodzku”

#### **1.2. Zakres stosowania OST**

Ogólna specyfikacja techniczna (OST) stanowi obowiązującą podstawę opracowania szczegółowej specyfikacji technicznej (SST) stosowanej jako dokument przetargowy i kontraktowy przy zlecaniu i realizacji robót na drogach krajowych i wojewódzkich.

Zaleca się wykorzystanie OST przy zlecaniu robót na drogach miejskich i gminnych.

#### **1.3. Zakres robót objętych OST**

Ustalenia zawarte w niniejszej specyfikacji dotyczą zasad prowadzenia robót związanych z wykonaniem koryta przeznaczonego do ułożenia konstrukcji nawierzchni.

#### **1.4. Określenia podstawowe**

Określenia podstawowe są zgodne z obowiązującymi, odpowiednimi polskimi normami i definicjami podanymi w SST D-00.00.00 „Wymagania ogólne” pkt 1.4.

#### **1.5. Ogólne wymagania dotyczące robót**

Ogólne wymagania dotyczące robót podano w SST D-00.00.00 „Wymagania ogólne” pkt 1.5.

### **2. MATERIAŁY**

Nie występują.

### **3. SPRZĘT**

#### **3.1. Ogólne wymagania dotyczące sprzętu**

Ogólne wymagania dotyczące sprzętu podano w SST D-00.00.00 „Wymagania ogólne” pkt 3.

#### **3.2. Sprzęt do wykonania robót**

Wykonawca przystępujący do wykonania koryta i profilowania podłoża powinien wykazać się możliwością korzystania z następującego sprzętu:

**Obiekt: Zagospodarowanie i rewaloryzacja parku przy ul. Traugutta w Kłodzku**

- równiarek lub spycharek uniwersalnych z ukośnie ustawianym lemieszem; Inżynier może dopuścić wykonanie koryta i profilowanie podłoża z zastosowaniem spycharki z lemieszem ustawionym prostopadle do kierunku pracy maszyny,
  - koparek z czerpakami profilowymi (przy wykonywaniu wąskich koryt),
  - walców statycznych, wibracyjnych lub płyt wibracyjnych.
- Stosowany sprzęt nie może spowodować niekorzystnego wpływu na właściwości gruntu podłoża.

#### **4. TRANSPORT**

##### **4.1. Ogólne wymagania dotyczące transportu**

Ogólne wymagania dotyczące transportu podano w SST D-00.00.00 „Wymagania ogólne” pkt 4.

##### **4.2. Transport materiałów**

Wymagania dotyczące transportu materiałów podano w SST D-00.00.00

#### **5. WYKONANIE ROBÓT**

##### **5.1. Ogólne zasady wykonania robót**

Ogólne zasady wykonania robót podano w SST D-00.00.00 „Wymagania ogólne” pkt 5.

##### **5.2. Warunki przystąpienia do robót**

Wykonawca powinien przystąpić do wykonania koryta oraz profilowania i zagęszczenia podłoża bezpośrednio przed rozpoczęciem robót związanych z wykonaniem warstw nawierzchni. Wcześniej przystąpienie do wykonania koryta oraz profilowania i zagęszczania podłoża, jest możliwe wyłącznie za zgodą Inżyniera, w korzystnych warunkach atmosferycznych.

W wykonanym korycie oraz po wyprofilowanym i zagęszczonym podłożu nie może odbywać się ruch budowlany, niezwiązany bezpośrednio z wykonaniem pierwszej warstwy nawierzchni.

##### **5.3. Wykonanie koryta**

Paliki lub szpilki do prawidłowego ukształtowania koryta w planie i profilu powinny być wcześniej przygotowane.

Paliki lub szpilki należy ustawiać w osi drogi i w rzędach równoległych do osi drogi lub w inny sposób zaakceptowany przez Inżyniera. Rozmieszczenie palików lub szpilek powinno umożliwiać naciągnięcie sznurków lub linek do wytyczenia robót w odstępach nie większych niż co 10 metrów.

Rodzaj sprzętu, a w szczególności jego moc należy dostosować do rodzaju gruntu, w którym prowadzone są roboty i do trudności jego odspojenia.

## Obiekt: Zagospodarowanie i rewaloryzacja parku przy ul. Traugutta w Kłodzku

Koryto można wykonywać ręcznie, gdy jego szerokość nie pozwala na zastosowanie maszyn, na przykład na poszerzeniach lub w przypadku robót o małym zakresie. Sposób wykonania musi być zaakceptowany przez Inżyniera.

Grunt odspojony w czasie wykonywania koryta powinien być wykorzystany zgodnie z ustaleniami dokumentacji projektowej i SST, tj. wbudowany w nasyp lub odwieziony na odkład w miejsce wskazane przez Inżyniera.

Profilowanie i zagęszczenie podłoża należy wykonać zgodnie z zasadami określonymi w pkt 5.4.

### 5.4. Profilowanie i zagęszczanie podłoża

Przed przystąpieniem do profilowania podłoże powinno być oczyszczone ze wszelkich zanieczyszczeń.

Po oczyszczeniu powierzchni podłoża należy sprawdzić, czy istniejące rzędne terenu umożliwiają uzyskanie po profilowaniu zaprojektowanych rzędnych podłoża. Zaleca się, aby rzędne terenu przed profilowaniem były o co najmniej 5 cm wyższe niż projektowane rzędne podłoża.

Jeżeli powyższy warunek nie jest spełniony i występują zniżenia poziomu w podłożu przewidzianym do profilowania, Wykonawca powinien spulchnić podłoże na głębokość zaakceptowaną przez Inżyniera, dowieźć dodatkowy grunt spełniający wymagania obowiązujące dla górnej strefy korpusu, w ilości koniecznej do uzyskania wymaganych rzędnych wysokościowych i zagęści warstwę do uzyskania wartości wskaźnika zagęszczenia, określonych w tabelicy 1.

Do profilowania podłoża należy stosować równiarki. Ścięty grunt powinien być wykorzystany w robotach ziemnych lub w inny sposób zaakceptowany przez Inżyniera.

Bezpośrednio po profilowaniu podłoża należy przystąpić do jego zagęszczania. Zagęszczanie podłoża należy kontynuować do osiągnięcia wskaźnika zagęszczenia nie mniejszego od podanego w tabelicy 1. Wskaźnik zagęszczenia należy określać zgodnie z BN-77/8931-12 [5].

Tabela 1. Minimalne wartości wskaźnika zagęszczenia podłoża ( $I_s$ )

Strefa korpusu	Minimalna wartość $I_s$ dla:		
		Innych dróg	
			Ruch mniejszy od ciężkiego
Górna warstwa o grubości 20 cm			1,00
Na głębokości od 20 do 50 cm od powierzchni podłoża			0,97

W przypadku, gdy gruboziarnisty materiał tworzący podłoże uniemożliwia przeprowadzenie badania zagęszczenia, kontrolę zagęszczenia należy oprzeć na metodzie obciążeń płytowych. Należy określić pierwotny i wtórny moduł odkształcenia podłoża według BN-64/8931-02 [3]. Stosunek wtórnego i pierwotnego modułu odkształcenia nie powinien przekraczać 2,2.

Wilgotność gruntu podłoża podczas zagęszczania powinna być równa wilgotności optymalnej z tolerancją od -20% do +10%.

## Obiekt: Zagospodarowanie i rewaloryzacja parku przy ul. Traugutta w Kłodzku

### 5.5. Utrzymanie koryta oraz wyprofilowanego i zagęszczonego podłoża

Podłoże (koryto) po wyprofilowaniu i zagęszczeniu powinno być utrzymywane w dobrym stanie.

Jeżeli po wykonaniu robót związanych z profilowaniem i zagęszczeniem podłoża nastąpi przerwa w robotach i Wykonawca nie przystąpi natychmiast do układania warstw nawierzchni, to powinien on zabezpieczyć podłoże przed nadmiernym zawilgoceniem, na przykład przez rozłożenie folii lub w inny sposób zaakceptowany przez Inżyniera.

Jeżeli wyprofilowane i zagęszczone podłoże uległo nadmiernemu zawilgoceniu, to do układania kolejnej warstwy można przystąpić dopiero po jego naturalnym osuszeniu.

Po osuszeniu podłoża Inżynier oceni jego stan i ewentualnie zaleci wykonanie niezbędnych napraw. Jeżeli zawilgocenie nastąpiło wskutek zaniedbania Wykonawcy, to naprawę wykona on na własny koszt.

## 6. KONTROLA JAKOŚCI ROBÓT

### 6.1. Ogólne zasady kontroli jakości robót

Ogólne zasady kontroli jakości robót podano w SST D-00.00.00 „Wymagania ogólne” pkt 6.

### 6.2. Badania w czasie robót

#### 6.2.1. Częstotliwość oraz zakres badań i pomiarów

Częstotliwość oraz zakres badań i pomiarów dotyczących cech geometrycznych i zagęszczenia koryta i wyprofilowanego podłoża podaje tablica 2.

Tablica 2. Częstotliwość oraz zakres badań i pomiarów wykonanego koryta i wyprofilowanego podłoża

Lp.	Wyszczególnienie badań i pomiarów	Minimalna częstotliwość badań i pomiarów
1	Szerokość koryta	10 razy na 1 km
2	Równość podłużna	co 20 m na każdym pasie ruchu
3	Równość poprzeczna	10 razy na 1 km
4	Spadki poprzeczne *)	10 razy na 1 km
5	Ukształtowanie osi w planie *)	co 25 m w osi jezdni i na jej krawędziach dla autostrad i dróg ekspresowych, co 100 m dla pozostałych dróg
6	Zagęszczenie, wilgotność gruntu podłoża	w 2 punktach na dziennej działce roboczej, lecz nie rzadziej niż raz na 600 m <sup>2</sup>

\*) Dodatkowe pomiary spadków poprzecznych i ukształtowania osi w planie należy wykonać w punktach głównych łuków poziomych

## **Obiekt: Zagospodarowanie i rewaloryzacja parku przy ul. Traugutta w Kłodzku**

### **6.2.2. Szerokość koryta (profilowanego podłoża)**

Szerokość koryta i profilowanego podłoża nie może różnić się od szerokości projektowanej o więcej niż +10 cm i -5 cm.

### **6.2.3. Równość koryta (profilowanego podłoża)**

Nierówności podłużne koryta i profilowanego podłoża należy mierzyć 4-metrową łatą zgodnie z normą BN-68/8931-04 [4].

Nierówności poprzeczne należy mierzyć 4-metrową łatą.

Nierówności nie mogą przekraczać 20 mm.

### **6.2.4. Spadki poprzeczne**

Spadki poprzeczne koryta i profilowanego podłoża powinny być zgodne z dokumentacją projektową z tolerancją  $\pm 0,5\%$ .

### **6.2.5. Rzędne wysokościowe**

Różnice pomiędzy rzędnymi wysokościowymi koryta lub wyprofilowanego podłoża i rzędnymi projektowanymi nie powinny przekraczać +1 cm, -2 cm.

### **6.2.6. Ukształtowanie osi w planie**

Oś w planie nie może być przesunięta w stosunku do osi projektowanej o więcej niż  $\pm 5$  cm dla pozostałych dróg.

### **6.2.7. Zagęszczenie koryta (profilowanego podłoża)**

Wskaźnik zagęszczenia koryta i wyprofilowanego podłoża określony wg BN-77/8931-12 [5] nie powinien być mniejszy od podanego w tabelicy 1.

Jeśli jako kryterium dobrego zagęszczenia stosuje się porównanie wartości modułów odkształcenia, to wartość stosunku wtórnego do pierwotnego modułu odkształcenia, określonych zgodnie z normą BN-64/8931-02 [3] nie powinna być większa od 2,2.

Wilgotność w czasie zagęszczania należy badać według PN-B-06714-17 [2]. Wilgotność gruntu podłoża powinna być równa wilgotności optymalnej z tolerancją od -20% do +10%.

## **6.3. Zasady postępowania z wadliwie wykonanymi odcinkami koryta (profilowanego podłoża)**

Wszystkie powierzchnie, które wykazują większe odchylenia cech geometrycznych od określonych w punkcie 6.2 powinny być naprawione przez spulchnienie do głębokości co najmniej 10 cm, wyrównanie i powtórne zagęszczenie. Dodanie nowego materiału bez spulchnienia wykonanej warstwy jest niedopuszczalne.

Obiekt: **Zagospodarowanie i rewaloryzacja parku przy ul. Traugutta w Kłodzku**

## **7. OBMIAR ROBÓT**

### **7.1. Ogólne zasady obmiaru robót**

Ogólne zasady obmiaru robót podano w SST D-00.00.00 „Wymagania ogólne” pkt 7.

### **7.2. Jednostka obmiarowa**

Jednostką obmiarową jest m<sup>2</sup> (metr kwadratowy) wykonanego i odebranego koryta.

## **8. ODBIÓR ROBÓT**

Ogólne zasady odbioru robót podano w SST D-00.00.00 „Wymagania ogólne” pkt 8.

Roboty uznaje się za wykonane zgodnie z dokumentacją projektową, SST i wymaganiami Inżyniera, jeżeli wszystkie pomiary i badania z zachowaniem tolerancji wg punktu 6 dały wyniki pozytywne.

## **9. PODSTAWA PŁATNOŚCI**

### **9.1. Ogólne ustalenia dotyczące podstawy płatności**

Ogólne ustalenia dotyczące podstawy płatności podano w SST D-00.00.00 „Wymagania ogólne” pkt 9.

### **9.2. Cena jednostki obmiarowej**

Cena wykonania 1 m<sup>2</sup> koryta obejmuje:

- prace pomiarowe i roboty przygotowawcze,
- odspojenie gruntu z przerzutem na pobocze i rozplantowaniem,
- uzupełnienie poboczy i skarp,
- profilowanie dna koryta lub podłoża,
- zagęszczenie,
- utrzymanie koryta lub podłoża,
- przeprowadzenie pomiarów i badań laboratoryjnych, wymaganych w specyfikacji technicznej.

### **9.3. Zakres robót objętych powyższą SST.**

W zakresie niniejszej SST należy wykonać koryto wraz z profilowaniem i zagęszczaniem podłoża dla :

- ZAKRESU OBMIAROWEGO PROJEKTU

a) koryto głębokości 50 cm na całej szerokości jezdni i miejsc postojowych – **1385,0 m<sup>2</sup>**

Obiekt: **Zagospodarowanie i rewaloryzacja parku przy ul. Traugutta w Kłodzku**

b) koryto gł. 25 cm na poszerzeniu jezdni i chodników— **1460,0 m<sup>2</sup>**

**10. PRZEPISY ZWIĄZANE**

**Normy**

1. PN-B-04481 Grunty budowlane. Badania próbek gruntu
2. PN-/B-06714-17 Kruszywa mineralne. Badania. Oznaczanie wilgotności
3. BN-64/8931-02 Drogi samochodowe. Oznaczanie modułu odkształcenia nawierzchni podatnych i podłoża przez obciążenie płytą
4. BN-68/8931-04 Drogi samochodowe. Pomiar równości nawierzchni planografem i łątą
5. BN-77/8931-12 Oznaczanie wskaźnika zagęszczenia gruntu



Obiekt: **Zagospodarowanie i rewaloryzacja parku przy ul. Traugutta w Kłodzku**

SZCZEGÓŁOWE SPECYFIKACJE TECHNICZNE

**D-04.02.01**

**WARSTWY (ODCINAJĄCE) WZMACNIAJĄCE  
PODŁOŻE**

2009

78

## **Obiekt: Zagospodarowanie i rewaloryzacja parku przy ul. Traugutta w Kłodzku**

### **1. WSTĘP**

#### **1.1. Przedmiot SST**

Przedmiotem niniejszej szczegółowej specyfikacji technicznej są wymagania dotyczące wykonania i odbioru robót związanych z wykonaniem warstwy wzmacniającej podłoże dla zadania PN „Zagospodarowanie i rewaloryzacja parku przy ul. Traugutta w Kłodzku”

#### **1.2. Zakres stosowania OST**

Ogólna specyfikacja techniczna (OST) stanowi obowiązującą podstawę opracowania szczegółowej specyfikacji technicznej (SST) stosowanej jako dokument przetargowy i kontraktowy przy zleceniu i realizacji robót na drogach krajowych i wojewódzkich.

Zaleca się wykorzystanie OST przy zleceniu robót na drogach miejskich i gminnych.

#### **1.3. Zakres robót objętych OST**

Ustalenia zawarte w niniejszej specyfikacji dotyczą zasad prowadzenia robót związanych z wykonaniem warstwy wzmacniającej podłoże, stanowiącej część podbudowy pomocniczej, w przypadku gdy podłoże stanowi grunt wysadzinowy lub wątpliwy, nieulepszony spoiwem lub lepiszczem.

#### **1.4. Określenia podstawowe**

Określenia podstawowe są zgodne z obowiązującymi, odpowiednimi polskimi normami i z określeniami podanymi w SST D-00.00.00 „Wymagania ogólne” pkt 1.4.

#### **1.5. Ogólne wymagania dotyczące robót**

Ogólne wymagania dotyczące robót podano w SST D-00.00.00 „Wymagania ogólne” pkt 1.5.

### **2. MATERIAŁY**

#### **2.1. Ogólne wymagania dotyczące materiałów**

Ogólne wymagania dotyczące materiałów, ich pozyskiwania i składowania, podano w SST D-00.00.00 „Wymagania ogólne” pkt 2.

#### **2.2. Rodzaje materiałów**

Materiałami stosowanymi przy wykonywaniu warstw (odcinających) wzmacniających podłoże są:

- pospółki, w szczególności gruboziarniste
- mieszanki kamienne

## Obiekt: Zagospodarowanie i rewaloryzacja parku przy ul. Traugutta w Kłodzku

### 2.3. Wymagania dla kruszywa

Kruszywa do wykonania warstwy wzmacniającej powinny spełniać następujące warunki:

a) szczelności, określony zależnością:

$$\frac{D_{15}}{d_{85}} \leq 5$$

gdzie:

$D_{15}$  - wymiar sita, przez które przechodzi 15% ziarn warstwy odcinającej lub odsączającej

$d_{85}$  - wymiar sita, przez które przechodzi 85% ziarn gruntu podłoża.

Dla materiałów stosowanych przy wykonywaniu warstw odsączających warunków szczelności musi być spełniony, gdy warstwa ta nie jest układana na warstwie odcinającej.

b) zagęszczalności, określony zależnością:

$$U = \frac{d_{60}}{d_{10}} \geq 5$$

gdzie:

$U$  - wskaźnik różnoziarnistości,

$d_{60}$  - wymiar sita, przez które przechodzi 60% kruszywa tworzącego warstwę odcinającą,

$d_{10}$  - wymiar sita, przez które przechodzi 10% kruszywa tworzącego warstwę odcinającą.

Pospółki stosowane do wykonywania warstw wzmacniających powinny spełniać wymagania normy PN-B-11111 [3],

Mieszanki kamienne do warstw wzmacniających powinny spełniać wymagania normy PN-B-11112 [4].

### 2.5. Składowanie materiałów

#### 2.5.1. Składowanie kruszywa

Jeżeli kruszywo przeznaczone do wykonania warstwy wzmacniającej nie jest wbudowane bezpośrednio po dostarczeniu na budowę i zachodzi potrzeba jego okresowego składowania, to Wykonawca robót powinien zabezpieczyć kruszywo przed zanieczyszczeniem i zmieszanym z innymi materiałami kamiennymi. Podłoże w miejscu składowania powinno być równe, utwardzone i dobrze odwodnione.

## 3. SPRZĘT

### 3.1. Ogólne wymagania dotyczące sprzętu

Ogólne wymagania dotyczące sprzętu podano w SST D-00.00.00 „Wymagania ogólne” pkt 3.

### 3.2. Sprzęt do wykonania robót

Wykonawca przystępujący do wykonania warstwy wzmacniającej powinien wykazać się możliwością korzystania z następującego sprzętu:

– równiarek,

## **Obiekt: Zagospodarowanie i rewaloryzacja parku przy ul. Traugutta w Kłodzku**

- walców statycznych,
- płyt wibracyjnych lub ubijaków mechanicznych.

### **4. TRANSPORT**

#### **4.1. Ogólne wymagania dotyczące transportu**

Ogólne wymagania dotyczące transportu podano w SST D-00.00.00 „Wymagania ogólne” pkt 4.

#### **4.2. Transport kruszywa**

Kruszywa można przewozić dowolnymi środkami transportu w warunkach zabezpieczających je przed zanieczyszczeniem, zmieszaniem z innymi materiałami, nadmiernym wysuszeniem i zawilgoceniem.

### **5. WYKONANIE ROBÓT**

#### **5.1. Ogólne zasady wykonania robót**

Ogólne zasady wykonania robót podano w SST D-00.00.00 „Wymagania ogólne” pkt 5.

#### **5.2. Przygotowanie podłoża**

Podłoże gruntowe powinno spełniać wymagania określone w SST D-02.00.00 „Roboty ziemne” oraz D-04.01.01 „Koryto wraz z profilowaniem i zagęszczaniem podłoża”.

Warstwy wzmacniające powinny być wytyczone w sposób umożliwiający wykonanie ich zgodnie z dokumentacją projektową, z tolerancjami określonymi w niniejszych specyfikacjach.

Paliki lub szpilki powinny być ustawione w osi drogi i w rzędach równoległych do osi drogi, lub w inny sposób zaakceptowany przez Inżyniera.

Rozmieszczenie palików lub szpilek powinno umożliwiać naciągnięcie sznurków lub linek do wytyczenia robót w odstępach nie większych niż co 10 m.

#### **5.3. Wbudowanie i zagęszczanie kruszywa**

Kruszywo powinno być rozkładane w warstwie o jednakowej grubości, przy użyciu równiarki, z zachowaniem wymaganych spadków i rzędnych wysokościowych. Grubość rozłożonej warstwy luźnego kruszywa powinna być taka, aby po jej zagęszczeniu osiągnięto grubość projektowaną.

W miejscach, w których widoczna jest segregacja kruszywa należy przed zagęszczeniem wymienić kruszywo na materiał o odpowiednich właściwościach.

Natychmiast po końcowym wyprofilowaniu warstwy wzmacniającej należy przystąpić do jej zagęszczania.

Zagęszczanie nawierzchni o jednostronnym spadku należy rozpoczynać od dolnej krawędzi i przesuwając pasami podłużnymi częściowo nakładającymi się, w kierunku jej górnej krawędzi.

## **Obiekt: Zagospodarowanie i rewaloryzacja parku przy ul. Traugutta w Kłodzku**

Nierówności lub zagłębienia powstałe w czasie zagęszczania powinny być wyrównywane na bieżąco przez spulchnienie warstwy kruszywa i dodanie lub usunięcie materiału, aż do otrzymania równej powierzchni.

W miejscach niedostępnych dla walców warstwa wzmacniająca powinna być zagęszczana płytami wibracyjnymi lub ubijakami mechanicznymi.

Zagęszczanie należy kontynuować do osiągnięcia wskaźnika zagęszczenia nie mniejszego od 1,0 według normalnej próby Proctora, przeprowadzonej według PN-B-04481 [1]. Wskaźnik zagęszczenia należy określać zgodnie z BN-77/8931-12 [8].

W przypadku, gdy gruboziarnisty materiał wbudowany w warstwę wzmacniającą, uniemożliwia przeprowadzenie badania zagęszczenia według normalnej próby Proctora, kontrolę zagęszczenia należy oprzeć na metodzie obciążeń płytowych. Należy określić pierwotny i wtórny moduł odkształcenia warstwy według BN-64/8931-02 [6]. Stosunek wtórnego i pierwotnego modułu odkształcenia nie powinien przekraczać 2,2.

Wilgotność kruszywa podczas zagęszczania powinna być równa wilgotności optymalnej z tolerancją od -20% do +10% jej wartości. W przypadku, gdy wilgotność kruszywa jest wyższa od wilgotności optymalnej, kruszywo należy osuszyć przez mieszanie i napowietrzanie. W przypadku, gdy wilgotność kruszywa jest niższa od wilgotności optymalnej, kruszywo należy zwilżyć określoną ilością wody i równomiernie wymieszać.

### **5.4. Utrzymanie warstwy odsączającej i odcinającej**

Warstwa wzmacniająca po wykonaniu, a przed ułożeniem następnej warstwy powinna być utrzymywana w dobrym stanie.

Nie dopuszcza się ruchu budowlanego po wykonanej warstwie wzmacniającej.

W przypadku warstwy z kruszywa dopuszcza się ruch pojazdów koniecznych dla wykonania wyżej leżącej warstwy nawierzchni.

Koszt napraw wynikłych z niewłaściwego utrzymania warstwy obciąża Wykonawcę robót.

## **6. KONTROLA JAKOŚCI ROBÓT**

### **6.1. Ogólne zasady kontroli jakości robót**

Ogólne zasady kontroli jakości robót podano w SST D-00.00.00 „Wymagania ogólne” pkt 6.

### **6.2. Badania przed przystąpieniem do robót**

Przed przystąpieniem do robót Wykonawca powinien wykonać badania kruszyw przeznaczonych do wykonania robót i przedstawić wyniki tych badań Inżynierowi. Badania te powinny obejmować wszystkie właściwości kruszywa określone w p. 2.3.

### **6.3. Badania w czasie robót**

#### **6.3.1. Częstotliwość oraz zakres badań i pomiarów**

## Obiekt: Zagospodarowanie i rewaloryzacja parku przy ul. Traugutta w Kłodzku

Częstotliwość oraz zakres badań i pomiarów dotyczących cech geometrycznych i zagęszczenia warstwy odsączającej i odcinającej podaje tablica 1.

Tablica 1. Częstotliwość oraz zakres badań i pomiarów warstwy wzmacniającej

Lp.	Wyszczególnienie badań i pomiarów	Minimalna częstotliwość badań i pomiarów
1	Szerokość warstwy	10 razy na 1 km
2	Równość podłużna	co 20 m na każdym pasie ruchu
3	Równość poprzeczna	10 razy na 1 km
4	Spadki poprzeczne *)	10 razy na 1 km
5	Rzędne wysokościowe	co 100 m dla pozostałych dróg
6	Ukształtowanie osi w planie *)	co 100 m dla pozostałych dróg
7	Grubość warstwy	Podczas budowy: w 3 punktach na każdej działce roboczej, lecz nie rzadziej niż raz na 400 m <sup>2</sup> Przed odbiorem: w 3 punktach, lecz nie rzadziej niż raz na 2000 m <sup>2</sup>
8	Zagęszczenie, wilgotność kruszywa	w 2 punktach na dziennej działce roboczej, lecz nie rzadziej niż raz na 600 m <sup>2</sup>

\*) Dodatkowe pomiary spadków poprzecznych i ukształtowania osi w planie należy wykonać w punktach głównych łuków poziomych.

### 6.3.2. Szerokość warstwy

Szerokość warstwy nie może się różnić od szerokości projektowanej o więcej niż +10 cm, -5 cm.

### 6.3.3. Równość warstwy

Nierówności podłużne warstwy odcinającej i odsączającej należy mierzyć 4 metrową łatą, zgodnie z normą BN-68/8931-04 [7].

Nierówności poprzeczne warstwy odcinającej i odsączającej należy mierzyć 4 metrową łatą.

Nierówności nie mogą przekraczać 20 mm.

### 6.3.4. Spadki poprzeczne

Spadki poprzeczne warstwy odcinającej i odsączającej na prostych i łukach powinny być zgodne z dokumentacją projektową z tolerancją  $\pm 0,5\%$ .

## **Obiekt: Zagospodarowanie i rewaloryzacja parku przy ul. Traugutta w Kłodzku**

### **6.3.5. Rzędne wysokościowe**

Różnice pomiędzy rzędnymi wysokościowymi warstwy i rzędnymi projektowanymi nie powinny przekraczać +1 cm i -2 cm.

### **6.3.6. Ukształtowanie osi w planie**

Oś w planie nie może być przesunięta w stosunku do osi projektowanej o więcej niż  $\pm 5$  cm dla pozostałych dróg.

### **6.3.7. Grubość warstwy**

Grubość warstwy powinna być zgodna z określoną w dokumentacji projektowej z tolerancją +1 cm, -2 cm.

Na wszystkich powierzchniach wadliwych pod względem grubości Wykonawca wykona naprawę warstwy przez spulchnienie warstwy na głębokość co najmniej 10 cm, uzupełnienie nowym materiałem o odpowiednich właściwościach, wyrównanie i ponowne zagęszczenie.

Roboty te Wykonawca wykona na własny koszt. Po wykonaniu tych robót nastąpi ponowny pomiar i ocena grubości warstwy, według wyżej podanych zasad na koszt Wykonawcy.

### **6.3.8. Zagęszczenie warstwy**

Wskaźnik zagęszczenia warstwy wzmacniającej, określony wg BN-77/8931-12 [8] nie powinien być mniejszy od 1.

Jeżeli jako kryterium dobrego zagęszczenia warstwy stosuje się porównanie wartości modułów odkształcenia, to wartość stosunku wtórnego do pierwotnego modułu odkształcenia, określonych zgodnie z normą BN-64/8931-02 [6], nie powinna być większa od 2,2.

Wilgotność kruszywa w czasie zagęszczenia należy badać według PN-B-06714-17 [2]. Wilgotność kruszywa powinna być równa wilgotności optymalnej z tolerancją od -20% do +10%.

## **6.4. Zasady postępowania z odcinkami wadliwie wykonanymi**

Wszystkie powierzchnie, które wykazują większe odchylenia cech geometrycznych od określonych w p. 6.3, powinny być naprawione przez spulchnienie do głębokości co najmniej 10 cm, wyrównane i powtórnie zagęszczone. Dodanie nowego materiału bez spulchnienia wykonanej warstwy jest niedopuszczalne.

## **7. OBMIAR ROBÓT**

### **7.1. Ogólne zasady obmiaru robót**

Ogólne zasady obmiaru robót podano w SST D-00.00.00 „Wymagania ogólne” pkt 7.

### **7.2. Jednostka obmiarowa**

Jednostką obmiarową jest  $m^2$  (metr kwadratowy) warstwy wzmacniającej

Obiekt: **Zagospodarowanie i rewaloryzacja parku przy ul. Traugutta w Kłodzku**

## 8. ODBIÓR ROBÓT

Ogólne zasady odbioru robót podano w SST D-00.00.00 „Wymagania ogólne” pkt 8.

Roboty uznaje się za wykonane zgodnie z dokumentacją projektową, SST i wymaganiami Inżyniera, jeżeli wszystkie pomiary i badania z zachowaniem tolerancji wg pkt 6 dały wyniki pozytywne.

## 9. PODSTAWA PŁATNOŚCI

### 9.1. Ogólne ustalenia dotyczące podstawy płatności

Ogólne ustalenia dotyczące podstawy płatności podano w SST D-00.00.00 „Wymagania ogólne” pkt 9.

### 9.2. Cena jednostki obmiarowej

Cena wykonania 1m<sup>2</sup> warstwy wzmacniającej z kruszywa obejmuje:

- prace pomiarowe,
- dostarczenie i rozłożenie na uprzednio przygotowanym podłożu warstwy materiału o grubości i jakości określonej w dokumentacji projektowej i specyfikacji technicznej – 20 cm,
- wyrównanie ułożonej warstwy do wymaganego profilu,
- zagęszczenie wyprofilowanej warstwy,
- przeprowadzenie pomiarów i badań laboratoryjnych wymaganych w specyfikacji technicznej,
- utrzymanie warstwy.

### 9.3. Zakres robót objętych powyższą SST.

W zakresie niniejszej SST należy wykonać warstwę odcinającą wzmacniającą podłoże gruntowe z pospółki gruboziarnistej lub z drobnoziarnistych kruszyw łamanych gr. 10 cm , , w obrębie placów pijalni i fontanny, chodów, poszerzeń i chodników, w ilości – **1460 m<sup>2</sup>** oraz warstwą gr. 15 cm w obrębie jezdni i miejsc postojowych w ilości : – **1385 m<sup>2</sup>**

## 10. PRZEPISY ZWIĄZANE

### 10.1. Normy

- |                  |  |
|------------------|--|
| 1. PN-B-04481    | Grunty budowlane. Badania próbek gruntu  |
| 2. PN-B-06714-17 | Kruszywa mineralne. Badania. Oznaczanie wilgotności                                |
| 3. PN-B-11111    | Kruszywo mineralne. Kruszywo naturalne do nawierzchni drogowych . Żwir i mieszanka |



Obiekt: **Zagospodarowanie i rewaloryzacja parku przy ul. Traugutta w Kłodzku**

- |    |               |   |
|----|---------------|---|
| 4. | PN-B-11112    | Kruszywo mineralne. Kruszywo łamane do nawierzchni drogowych  |
| 5. | PN-B-11113    | Kruszywa mineralne. Kruszywo naturalne do nawierzchni drogowych. Piasek                                   |
| 6. | BN-64/8931-02 | Drogi samochodowe. Oznaczanie modułu odkształcenia nawierzchni podatnych i podłoża przez obciążenie płytą |
| 7. | BN-68/8931-04 | Drogi samochodowe. Pomiar równości nawierzchni planografem i łąką   |
| 8. | BN-77/8931-12 | Oznaczanie wskaźnika zagęszczenia gruntu  |

Obiekt: **Zagospodarowanie i rewaloryzacja parku przy ul. Traugutta w Kłodzku**

SZCZEGÓŁOWE SPECYFIKACJE TECHNICZNE

**D - 04.04.04**

**PODBUDOWA Z TŁUCZNIĄ KAMIENNEGO**

2009

## **Obiekt: Zagospodarowanie i rewaloryzacja parku przy ul. Traugutta w Kłodzku**

### **1. WSTĘP**

#### **1.1. Przedmiot SST**

Przedmiotem niniejszej szczegółowej specyfikacji technicznej są wymagania dotyczące wykonania i odbioru robót związanych z wykonaniem podbudowy z tłucznia kamiennego dla zadania PN „Zagospodarowanie i rewaloryzacja parku przy ul. Traugutta w Kłodzku”

#### **1.2. Zakres stosowania OST**

Ogólna specyfikacja techniczna (OST) stanowi obowiązującą podstawę opracowania szczegółowej specyfikacji technicznej (SST) stosowanej jako dokument przetargowy i kontraktowy przy zleceniu i realizacji robót na drogach krajowych i wojewódzkich.

Zaleca się wykorzystanie OST przy zleceniu robót na drogach miejskich i gminnych.

#### **1.3. Zakres robót objętych OST**

Ustalenia zawarte w niniejszej specyfikacji dotyczą zasad prowadzenia robót związanych z wykonywaniem podbudów z tłucznia kamiennego.

Podbudowę z tłucznia kamiennego wykonuje się, zgodnie z ustaleniami podanymi w dokumentacji projektowej, jako:

- podbudowę zasadniczą.

#### **1.4. Określenia podstawowe**

**1.4.1.** Podbudowa z tłucznia kamiennego - część konstrukcji nawierzchni składająca się z jednej lub więcej warstw nośnych z tłucznia kamiennego.

**1.4.2.** Pozostałe określenia są zgodne z obowiązującymi, odpowiednimi polskimi normami i z definicjami podanymi w SST D-00.00.00 „Wymagania ogólne” pkt 1.4.

#### **1.5. Ogólne wymagania dotyczące robót**

Ogólne wymagania dotyczące robót podano w SST D-00.00.00 „Wymagania ogólne” pkt 1.5.

### **2. MATERIAŁY**

#### **2.1. Ogólne wymagania dotyczące materiałów**

Ogólne wymagania dotyczące materiałów, ich pozyskiwania i składowania podano w SST D-00.00.00 „Wymagania ogólne” pkt 2.

## Obiekt: Zagospodarowanie i rewaloryzacja parku przy ul. Traugutta w Kłodzku

### 2.2. Rodzaje materiałów

Materiałami stosowanymi przy wykonywaniu podbudowy z tłucznia, wg PN-S-96023 [9], są:

- Tłuczeń kamienny frakcji 40 – 60 mm do warstwy dolnej, wg PN-B-11112 [8],
- Mieszanka kamienna 0 – 40 mm do warstwy górnej i wyrównania poboczy
- woda do skropienia podczas wałowania i klinowania.

### 2.3. Wymagania dla kruszyw

Do wykonania podbudowy należy użyć następujące rodzaje kruszywa, według PN-B-11112 [8]:

- tłuczeń od 40 mm do 60 mm,
- niniejsza SST nie dopuszcza klinowania tłucznia materiałem drobniejszym ze względu na przyjętą technologię robót nawierzchniowych – tzn. podwójne utrwalenie, zamknięcie i zaklinowanie podbudowy tłuczniowej emulsją asfaltową i grysami kamiennymi.

Inżynier może dopuścić do wykonania podbudowy inne rodzaje kruszywa, wybrane spośród wymienionych w PN-S-96023 [9], dla których wymagania zostaną określone w SST.

Jakość kruszywa powinna być zgodna z wymaganiami normy PN-B-11112 [8], określonymi dla:

- klasy co najmniej II - dla podbudowy zasadniczej,

Do jednowarstwowych podbudów lub podbudowy zasadniczej należy stosować kruszywo gatunku co najmniej 2.

Wymagania dla kruszywa przedstawiono w tablicach 1 i 2 niniejszej specyfikacji

Tablica 1. Wymagania dla tłucznia i kłińca, wg PN-B-11112 [8]

Lp.	Właściwości	Klasa II	Klasa III
1	Ścieralność w bębnie Los Angeles, wg PN-B-06714-42 [7]: a) po pełnej liczbie obrotów, % ubytku masy, nie więcej niż: - w tłuczniu - w kłińcu b) po 1/5 pełnej liczby obrotów, % ubytku masy w stosunku do ubytku masy po pełnej liczbie obrotów, nie więcej niż:	35 40 30	50 50 35
2	Nasiąkliwość, wg PN-B-06714-18 [4], % m/m, nie więcej niż: a) dla kruszyw ze skał magmowych i przeobrażonych b) dla kruszyw ze skał osadowych	2,0 3,0	3,0 5,0
3	Odporność na działanie mrozu, wg PN-B-06714-19 [5], % ubytku masy, nie więcej niż: a) dla kruszyw ze skał magmowych i przeobrażonych b) dla kruszyw ze skał osadowych	4,0 5,0	10,0 10,0
4	Odporność na działanie mrozu według zmodyfikowanej		

Obiekt: **Zagospodarowanie i rewaloryzacja parku przy ul. Traugutta w Kłodzku**

metody bezpośredniej, wg PN-B-06714-19 [5] i PN-B-11112 [8], % ubytku masy, nie więcej niż: - w kłińcu - w tłuczniu	30 nie bada się	nie bada się nie bada się
---	--------------------	------------------------------

Tablica 2. Wymagania dla tłucznia kamiennego w zależności od warstwy podbudowy tłuczniowej, wg PN-B-11112 [8]

Lp.	Właściwości	Podbudowa jednowarstwowa lub podbudowa zasadnicza	Podbudowa pomocnicza
1	Uziarnienie, wg PN-B-06714-15 [2] a) zawartość ziarn mniejszych niż 0,075 mm, odsianych na mokro, % m/m, nie więcej niż: - w tłuczniu b) zawartość frakcji podstawowej, % m/m, nie mniej niż: - w tłuczniu c) zawartość podziarna, % m/m, nie więcej niż: - w tłuczniu d) zawartość nadziarna, % m/m, nie więcej niż: - w tłuczniu	3  75 15 15	4  65 25 20
2	Zawartość zanieczyszczeń obcych, wg PN-B-06714-12 [1], % m/m, nie więcej niż: - w tłuczniu	0,2	0,3
3	Zawartość ziarn nieforemnych, wg PN-B-06714-16 [3], % m/m, nie więcej niż: - w tłuczniu	40	45
4	Zawartość zanieczyszczeń organicznych, barwa cieczy wg PN-B-06714-26 [6]: - w tłuczniu niż:	wzorcowa	

#### 2.4. Woda

Woda użyta przy wykonywaniu zagęszczania i klinowania podbudowy może być studzienna lub z wodociągu, bez specjalnych wymagań.

**Obiekt: Zagospodarowanie i rewaloryzacja parku przy ul. Traugutta w Kłodzku**

**3. SPRZĘT**

**3.1. Ogólne wymagania dotyczące sprzętu**

Ogólne wymagania dotyczące sprzętu podano w SST D-00.00.00 „Wymagania ogólne” pkt 3.

**3.2. Sprzęt do wykonania robót**

Wykonawca przystępujący do wykonania podbudowy z tłucznia kamiennego powinien wykazać się możliwością korzystania z następującego sprzętu:

- a) równiarek lub układarek kruszywa do rozkładania tłucznia,
- b) walców statycznych gładkich do zagęszczania kruszywa grubego,
- c) walców wibracyjnych lub wibracyjnych zagęszczarek płytowych
- d) walców ogumionych lub stalowych gładkich do końcowego dogęszczenia,
- e) przewoźnych zbiorników do wody zaopatrzonych w urządzenia do rozpryskiwania wody.

**4. TRANSPORT**

**4.1. Ogólne wymagania dotyczące transportu**

Ogólne wymagania dotyczące transportu podano w SST D-00.00.00 „Wymagania ogólne” pkt 4.

**4.2. Transport kruszywa**

Kruszywa można przewozić dowolnymi środkami transportu w warunkach zabezpieczających je przed zanieczyszczeniem, zmieszaniem z innymi materiałami, nadmiernym wysuszeniem i zawilgoceniem.

**5. WYKONANIE ROBÓT**

**5.1. Ogólne zasady wykonania robót**

Ogólne zasady wykonania robót podano w SST D-00.00.00 „Wymagania ogólne” pkt 5.

**5.2. Przygotowanie podłoża**

Podłoże pod podbudowę tłuczniową powinno spełniać wymagania określone w SST D-04.01.01 „Koryto wraz z profilowaniem i zagęszczeniem podłoża”.

Podbudowa tłuczniowa powinna być ułożona na podłożu zapewniającym nieprzenikanie drobnych cząstek gruntu do warstwy podbudowy. Na gruncie spoistym, pod podbudowę tłuczniową powinna być ułożona warstwa odcinająca lub wykonane ulepszenie podłoża.

## **Obiekt: Zagospodarowanie i rewaloryzacja parku przy ul. Traugutta w Kłodzku**

W przypadku zastosowania pomiędzy warstwą podbudowy tłuczniowej a spoistym gruntem podłoża warstwy odcinającej albo odsączającej, powinien być spełniony warunek nieprzenikania cząstek drobnych, wyrażony wzorem:

$$\frac{D_{15}}{d_{85}} \leq 15$$

gdzie:  $D_{15}$  - wymiar sita, przez które przechodzi 15% ziarn warstwy odcinającej albo odsączającej,

$d_{85}$  - wymiar sita, przez które przechodzi 85% ziarn gruntu podłoża.

Podbudowa powinna być wytyczona w sposób umożliwiający jej wykonanie zgodnie z dokumentacją projektową lub według zaleceń Inżyniera, z tolerancjami określonymi w niniejszych specyfikacjach.

Paliki lub szpilki do prawidłowego ukształtowania podbudowy powinny być wcześniej przygotowane.

Paliki lub szpilki powinny być ustawione w osi drogi i w rzędach równoległych do osi drogi lub w inny sposób zaakceptowany przez Inżyniera.

Rozmieszczenie palików lub szpilek powinno umożliwiać naciągnięcie sznurków lub linek do wytyczenia robót w odstępach nie większych niż co 10 m.

### **5.3. Wbudowywanie i zagęszczanie kruszywa**

Minimalna grubość warstwy podbudowy z tłucznia nie może być po zagęszczeniu mniejsza od 1,5-krotnego wymiaru największych ziarn tłucznia. Maksymalna grubość warstwy podbudowy po zagęszczeniu nie może przekraczać 20 cm.

Kruszywo grube powinno być rozłożone w warstwie o jednakowej grubości, przy użyciu układarki albo równiarki. Grubość rozłożonej warstwy luźnego kruszywa powinna być taka, aby po jej zagęszczeniu i zaklinowaniu osiągnęła grubość projektowaną.

Kruszywo grube po rozłożeniu powinno być przywałowane dwoma przejściami walca statycznego, gładkiego o nacisku jednostkowym nie mniejszym niż 30 kN/m. Zagęszczenie podbudowy o jednostronnym spadku poprzecznym powinno rozpocząć się od dolnej krawędzi i przesuwac się pasami podłużnymi, częściowo nakładającymi się, w kierunku jej górnej krawędzi.

Do zagęszczania należy użyć walca wibracyjnego o nacisku jednostkowym co najmniej 18 kN/m, albo płytową zagęszczarką wibracyjną o nacisku jednostkowym co najmniej 16 kN/m<sup>2</sup>.

### **5.4. Utrzymanie podbudowy**

Podbudowa po wykonaniu, a przed ułożeniem następnej warstwy, powinna być utrzymywana w dobrym stanie. Jeżeli Wykonawca będzie wykorzystywał, za zgodą Inżyniera, gotową podbudowę do ruchu budowlanego, to jest obowiązany naprawić wszelkie uszkodzenia podbudowy, spowodowane przez ten ruch. Koszt napraw wynikłych z niewłaściwego utrzymania podbudowy obciąża Wykonawcę robót.

Obiekt: **Zagospodarowanie i rewaloryzacja parku przy ul. Traugutta w Kłodzku**

**6. KONTROLA JAKOŚCI ROBÓT**

**6.1. Ogólne zasady kontroli jakości robót**

Ogólne zasady kontroli jakości robót podano w SST D-00.00.00 „Wymagania ogólne” pkt 6.

**6.2. Badania przed przystąpieniem do robót**

Przed przystąpieniem do robót Wykonawca powinien wykonać badania kruszyw przeznaczonych do wykonania robót i przedstawić wyniki tych badań Inżynierowi w celu akceptacji.

Badania te powinny obejmować wszystkie właściwości kruszywa określone w pkt 2.3 i tablicach 1 i 2 niniejszych OST.

**6.3. Badania w czasie robót**

**6.3.1. Częstotliwość oraz zakres badań i pomiarów**

Częstotliwość oraz zakres badań podano w tablicy 3.

Tablica 3. Częstotliwość oraz zakres badań przy budowie podbudowy z tłuczni kamyennego

Lp.	Wyszczególnienie badań	Częstotliwość badań	
		Minimalne ilości badań na dziennej działce roboczej	Maksymalna powierzchnia podbudowy na jedno badanie (m <sup>2</sup> )
1	Uziarnienie kruszyw	2	600
2	Zawartość zanieczyszczeń obcych w kruszywie		
3	Zawartość ziarn nieforemnych w kruszywie		
4	Ścieralność kruszywa	6000 i przy każdej zmianie źródła pobierania materiałów	
5	Nasiąkliwość kruszywa		
6	Odporność kruszywa na działanie mrozu		
7	Zawartość zanieczyszczeń organicznych		

**6.3.2. Badania właściwości kruszywa**

Próbki należy pobierać w sposób losowy z rozłożonej warstwy, przed jej zagęszczeniem. Wyniki badań powinny być na bieżąco przekazywane Inżynierowi.

Badania pełne kruszywa, obejmujące ocenę wszystkich właściwości określonych w pkt 2.3 powinny być wykonywane przez Wykonawcę z częstotliwością gwarantującą zachowanie jakości robót i zawsze w przypadku zmiany źródła pobierania materiałów oraz na polecenie Inżyniera. Próbki do badań pełnych powinny być pobierane przez Wykonawcę w sposób losowy, w obecności Inżyniera.



Obiekt: **Zagospodarowanie i rewaloryzacja parku przy ul. Traugutta w Kłodzku**

**6.4. Wymagania dotyczące nośności i cech geometrycznych podbudowy**

**6.4.1. Częstotliwość oraz zakres pomiarów**

Częstotliwość oraz zakres pomiarów podano w tablicy 4.

Tablica 4. Częstotliwość oraz zakres pomiarów wykonanej podbudowy z tłuczni kamyennego

Lp.	Wyszczególnienie badań i pomiarów	Minimalna częstotliwość pomiarów
1	Szerokość podbudowy	10 razy na 1 km
2	Równość podłużna	w sposób ciągły planografem albo co 20 m łątą na każdym pasie ruchu
3	Równość poprzeczna	10 razy na 1 km
4	Spadki poprzeczne <sup>*)</sup>	10 razy na 1 km
5	Rzędne wysokościowe	co 100 m w osi jezdni i na jej krawędziach
6	Ukształtowanie osi w planie <sup>*)</sup>	co 100 m
7	Grubość podbudowy	Podczas budowy: w 3 punktach na każdej działce roboczej, lecz nie rzadziej niż raz na 400 m <sup>2</sup> Przed odbiorem: w 3 punktach, lecz nie rzadziej niż raz na 2000 m <sup>2</sup>
8	Nośność podbudowy	nie rzadziej niż raz na 3000 m <sup>2</sup>

<sup>\*)</sup> Dodatkowe pomiary spadków poprzecznych i ukształtowanie osi w planie należy wykonać w punktach głównych łuków poziomych.

**6.4.2. Szerokość podbudowy**

Szerokość podbudowy nie może różnić się od szerokości projektowanej o więcej niż +10 cm, -5 cm.

Na jezdniach bez krawężników szerokość podbudowy powinna być większa od szerokości warstwy wyżej leżącej o co najmniej 25 cm lub o wartość wskazaną w dokumentacji projektowej.

**6.4.3. Równość podbudowy**

## Obiekt: Zagospodarowanie i rewaloryzacja parku przy ul. Traugutta w Kłodzku

Nierówności podłużne podbudowy należy mierzyć 4-metrową łatą lub planografem, zgodnie z normą BN-68/8931-04 [11].

Nierówności poprzeczne podbudowy należy mierzyć 4-metrową łatą.

Nierówności podbudowy nie mogą przekraczać:

- 12 mm dla podbudowy zasadniczej,

### 6.4.4. Spadki poprzeczne podbudowy

Spadki poprzeczne podbudowy na prostych i łukach powinny być zgodne z dokumentacją projektową z tolerancją  $\pm 0,5\%$ .

### 6.4.5. Rzędne wysokościowe podbudowy

Różnice pomiędzy rzędnymi wysokościowymi podbudowy i rzędnymi projektowanymi nie powinny przekraczać + 1 cm, -2 cm.

### 6.4.6. Ukształtowanie osi w planie

Oś podbudowy w planie nie może być przesunięta w stosunku do osi projektowanej o więcej niż  $\pm 5$  cm dla pozostałych dróg.

### 6.4.7. Grubość podbudowy

Grubość podbudowy nie może różnić się od grubości projektowanej o więcej niż:

- dla podbudowy zasadniczej  $\pm 2$  cm,

### 6.4.8. Nośność podbudowy

Pomiary nośności podbudowy należy wykonać zgodnie z BN-64/8931-02 [10].

Podbudowa zasadnicza powinna spełniać wymagania dotyczące nośności, podane w tabelicy 5.

Tablica 5. Wymagania nośności podbudowy zasadniczej w zależności od kategorii ruchu

Kategoria ruchu	Minimalny moduł odkształcenia mierzony przy użyciu płyty o średnicy 30 cm (MPa)	
	Pierwotny $M_E^I$	Wtórny $M_E^{II}$
Ruch lekki	100	140

Pierwotny moduł odkształcenia podbudowy pomocniczej mierzony płytą o średnicy 30 cm, powinien być większy od 50 MPa.

Zagęszczenie podbudowy należy uznać za prawidłowe, gdy stosunek wtórnego modułu odkształcenia  $M_E^{II}$  do pierwotnego modułu odkształcenia  $M_E^I$  jest nie większy od 2,2.

$$\frac{M_E^{II}}{M_E^I} \leq 2,2$$

## **Obiekt: Zagospodarowanie i rewaloryzacja parku przy ul. Traugutta w Kłodzku**

### **6.5. Zasady postępowania z wadliwie wykonanymi odcinkami podbudowy**

#### **6.5.1. Niewłaściwe cechy geometryczne podbudowy**

Wszystkie powierzchnie podbudowy, które wykazują większe odchylenia cech geometrycznych od określonych w punkcie 6.4, powinny być naprawione. Wszelkie naprawy i dodatkowe badania i pomiary zostaną wykonane na koszt Wykonawcy.

Jeżeli szerokość podbudowy jest mniejsza od szerokości projektowanej o więcej niż 5 cm i nie zapewni to podparcia warstwom wyżej leżącym, to Wykonawca powinien na własny koszt poszerzyć podbudowę przez spulchnienie warstwy na pełną grubość, do połowy szerokości pasa ruchu (lub pasa postojowego czy utwardzonego pobocza), dołożenie materiału i powtórne zagęszczenie.

#### **6.5.2. Niewłaściwa grubość**

Na wszystkich powierzchniach wadliwych pod względem grubości, Wykonawca wykona naprawę podbudowy. Powierzchnie powinny być naprawione przez spulchnienie lub wybranie warstwy na odpowiednią głębokość, zgodnie z decyzją Inżyniera, uzupełnione nowym materiałem o odpowiednich właściwościach, wyrównane i ponownie zagęszczone. Roboty te Wykonawca wykona na własny koszt. Po wykonaniu tych robót nastąpi ponowny pomiar i ocena grubości warstwy. Koszty poniesie Wykonawca.

#### **6.5.3. Niewłaściwa nośność podbudowy**

Jeżeli nośność podbudowy będzie mniejsza od wymaganej, to Wykonawca wykona wszelkie roboty niezbędne do zapewnienia wymaganej nośności, zalecone przez Inżyniera.

Koszty tych dodatkowych robót poniesie Wykonawca podbudowy tylko wtedy, gdy zniżenie nośności podbudowy wynikało z niewłaściwego wykonania robót przez Wykonawcę podbudowy.

## **7. OBMIAR ROBÓT**

### **7.1. Ogólne zasady obmiaru robót**

Ogólne zasady obmiaru robót podano w SST D-00.00.00 „Wymagania ogólne” pkt 7.

### **7.2. Jednostka obmiarowa**

Jednostką obmiarową jest  $m^2$  (metr kwadratowy) wykonanej podbudowy z tłucznia kamiennego oraz  $m^3$  wyrównanych tłuczniem poboczy.

## **8. ODBIÓR ROBÓT**

Ogólne zasady odbioru robót podano w SST D-00.00.00 „Wymagania ogólne” pkt 8.

## Obiekt: Zagospodarowanie i rewaloryzacja parku przy ul. Traugutta w Kłodzku

Roboty uznaje się za zgodne z dokumentacją projektową, SST i wymaganiami Inżyniera, jeżeli wszystkie pomiary i badania z zachowaniem tolerancji wg pkt 6 dały wyniki pozytywne.

### 9. PODSTAWA PŁATNOŚCI

#### 9.1. Ogólne ustalenia dotyczące podstawy płatności

Ogólne ustalenia dotyczące podstawy płatności podano w SST D-00.00.00 „Wymagania ogólne” pkt 9.

#### 9.2. Cena jednostki obmiarowej

Cena wykonania 1 m<sup>2</sup> podbudowy tłuczniowej oraz wyrównania podbudowy tłuczniem 1 m<sup>3</sup> obejmuje:

- prace pomiarowe i roboty przygotowawcze,
- oznakowanie robót,
- przygotowanie podłoża,
- dostarczenie materiałów na miejsce wbudowania,
- rozłożenie kruszywa,
- zagęszczenie warstwy,
- przeprowadzenie pomiarów i badań laboratoryjnych określonych w specyfikacji technicznej,
- utrzymanie podbudowy w czasie robót.

#### 9.3. Zakres robót objętych powyższą SST.

W zakresie niniejszej SST należy wykonać :

- a) warstwę podbudowy z kruszyw łamanych gr. 20 cm w obrębie drogi, miejsc postojowych, placów pijalni i fontanny oraz w obrębie przekopów instalacyjnych - **2185 m<sup>2</sup>**
- b) warstwę podbudowy z kruszyw łamanych gr. 10 cm w obrębie chodników i poszerzeń – **708 m<sup>2</sup>**
- c) wyrównanie istniejącej podbudowy tłuczniem gr. do 10 cm w obrębie istniejących chodników – **316,7 m<sup>3</sup>**

### 10. przepisy związane

#### 10.1. Normy

1. PN-B-06714-12      Kruszywa mineralne. Badania. Oznaczanie zawartości zanieczyszczeń obcych
2. PN-B-06714-15      Kruszywa mineralne. Badania. Oznaczanie składu ziarnowego

Obiekt: **Zagospodarowanie i rewaloryzacja parku przy ul. Traugutta w Kłodzku**

- |     |               |   |
|-----|---------------|---|
| 3.  | PN-B-06714-16 | Kruszywa mineralne. Badania. Oznaczanie kształtu ziarn  |
| 4.  | PN-B-06714-18 | Kruszywa mineralne. Badania. Oznaczanie nasiąkliwości   |
| 5.  | PN-B-06714-19 | Kruszywa mineralne. Badania. Oznaczanie mrozoodporności metodą bezpośrednią                               |
| 6.  | PN-B-06714-26 | Kruszywa mineralne. Badania. Oznaczanie zawartości zanieczyszczeń organicznych                            |
| 7.  | PN-B-06714-42 | Kruszywa mineralne. Badania. Oznaczanie ścieralności w bębnie Los Angeles                                 |
| 8.  | PN-B-11112    | Kruszywo mineralne. Kruszywo łamane do nawierzchni drogowych  |
| 9.  | PN-S-96023    | Konstrukcje drogowe. Podbudowa i nawierzchnia z tłuczni kamiennego  |
| 10. | BN-64/8931-02 | Drogi samochodowe. Oznaczanie modułu odkształcenia nawierzchni podatnych i podłoża przez obciążenie płytą |
| 11. | BN-68/8931-04 | Drogi samochodowe. Pomiar równości nawierzchni planografem i łąką.  |

**10.2. Inne dokumenty**

Nie występują.

Obiekt: **Zagospodarowanie i rewaloryzacja parku przy ul.  
Traugutta w Kłodzku**

**SZCZEGÓŁOWE SPECYFIKACJE TECHNICZNE**

**D - 05.00.00  
NAWIERZCHNIE**

2009

Obiekt: **Zagospodarowanie i rewaloryzacja parku przy ul.  
Traugutta w Kłodzku**

SZCZEGÓŁOWE SPECYFIKACJE TECHNICZNE

**D - 05.03.01**

**NAWIERZCHNIA Z KOSTKI KAMIENNEJ**

2009

## **Obiekt: Zagospodarowanie i rewaloryzacja parku przy ul. Traugutta w Kłodzku**

### **1. WSTĘP**

#### **1.1. Przedmiot OST**

Przedmiotem niniejszej ogólnej specyfikacji technicznej (OST) są wymagania dotyczące wykonania i odbioru robót związanych z wykonywaniem nawierzchni z kostki kamiennej dla zadania p.n. „Zagospodarowanie i rewaloryzacja parku przy ul. Traugutta w Kłodzku”

#### **1.2. Zakres stosowania OST**

Ogólna specyfikacja techniczna (OST) stanowi obowiązującą podstawę opracowania szczegółowej specyfikacji technicznej (SST) stosowanej jako dokument przetargowy i kontraktowy przy zlecaniu i realizacji robót na drogach krajowych i wojewódzkich.

Zaleca się wykorzystanie OST przy zlecaniu robót na drogach miejskich i gminnych.

#### **1.3. Zakres robót objętych OST**

Ustalenia zawarte w niniejszej specyfikacji dotyczą zasad prowadzenia robót związanych z wykonywaniem nawierzchni kostkowych - z kostki kamiennej nieregularnej, regularnej i rzędowej.

Nawierzchnie z kostki kamiennej nieregularnej mogą być wykonywane:

- na placach, miejscach postojowych, wjazdach do bram.

#### **1.4. Określenia podstawowe**

**1.4.1.** Nawierzchnia twarda ulepszona - nawierzchnia bezpylna i dostatecznie równa, przystosowana do szybkiego ruchu samochodowego.

**1.4.2.** Nawierzchnia kostkowa - nawierzchnia, której warstwa ścierna jest wykonana z kostek kamiennych.

**1.4.3.** Pozostałe określenia podstawowe są zgodne z obowiązującymi, odpowiednimi polskimi normami i z definicjami podanymi w SST D-M-00.00.00 „Wymagania ogólne” pkt 1.4.

#### **1.5. Ogólne wymagania dotyczące robót**

Ogólne wymagania dotyczące robót podano w SST D-M-00.00.00 „Wymagania ogólne” pkt 1.5.



## Obiekt: Zagospodarowanie i rewaloryzacja parku przy ul. Traugutta w Kłodzku

### 2. MATERIAŁY

#### 2.1. Ogólne wymagania dotyczące materiałów

Ogólne wymagania dotyczące materiałów, ich pozyskiwania i składowania, podano w SST D-M-00.00.00 „Wymagania ogólne” pkt 2.

#### 2.2. Kamienna kostka drogowa

##### 2.2.1. Klasyfikacja

Kamienna kostka drogowa wg PN-B-11100 [8] jest stosowana do budowy nawierzchni z kostki kamiennej wg PN-S-06100 [11] oraz do budowy nawierzchni z kostki kamiennej nieregularnej wg PN-S-96026 [12]

W zależności od kształtów rozróżnia się trzy typy kostki:

- regularną,
- rzędowną,
- nieregularną.

Rozróżnia się dwa rodzaje kostki regularnej: normalną i łącznikową.

W zależności od jakości surowca skalnego użytego do wyrobu kostki rozróżnia się dwie klasy kostki: I, II.

W zależności od dokładności wykonania rozróżnia się trzy gatunki kostki: 1, 2, 3.

W zależności od wymiaru zasadniczego - wysokości kostki, rozróżnia się następujące wielkości (cm):

- kostka regularna i rzędowna - 12, 14, 16 i 18,
- **kostka nieregularna - 5, 6, 8 i 10.**

##### 2.2.2. Wymagania

Surowcem do wyrobu kostki kamiennej są skały magmowe, osadowe i przeobrażone. Wymagane cechy fizyczne i wytrzymałościowe przedstawia tablica 1.

Tablica 1. Wymagane cechy fizyczne i wytrzymałościowe dla kostki kamiennej

Lp.	Cechy fizyczne i wytrzymałościowe	Klasa		Badania według
		I	II	
1	Wytrzymałość na ściskanie w stanie powietrzno-suchym, MPa, nie mniej niż	160	120	PN-B-04110 [3]
2	Ścieralność na tarczy Boehmego, w centymetrach, nie więcej niż	0,2	0,4	PN-B-04111 [4]
3	Wytrzymałość na uderzenie (zwięzłość), liczba uderzeń, nie mniej niż	12	8	PN-B-04115 [5]
4	Nasiąkliwość wodą, w %, nie więcej niż	0,5	1,0	PN-B-04101 [1]
5	Odporność na zamrażanie	nie bada się	całkowita	PN-B-04102 [2]

##### 2.2.3. Kształt i wymiary kostki regularnej

Obiekt: **Zagospodarowanie i rewaloryzacja parku przy ul. Traugutta w Kłodzku**

Kostka regularna normalna powinna mieć kształt sześcianu.  
 Kostka regularna łącznikowa powinna mieć kształt prostopadłościanu.  
 Kształt kostki regularnej normalnej i łącznikowej przedstawia rysunek 1.

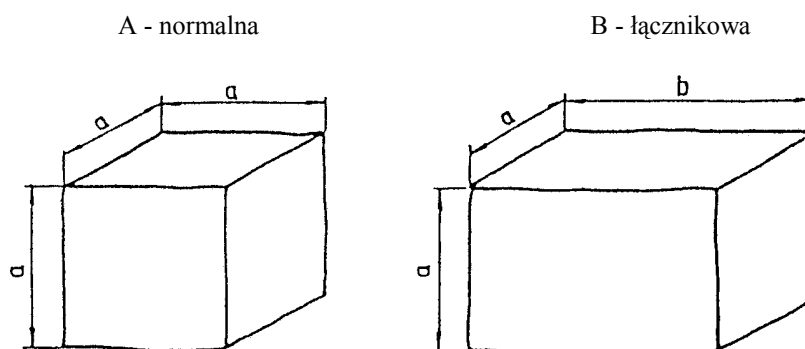

Rysunek 1. Kształt kostki regularnej normalnej i łącznikowej

Wymagania dotyczące wymiarów kostki regularnej normalnej i łącznikowej przedstawia tablica 2.

Tablica 2. Wymiary kostki regularnej normalnej i łącznikowej oraz dopuszczalne odchyłki

Wyszczególnienie	Wielkość (cm)				Dopuszczalne odchyłki dla gatunku (cm)		
	12	14	16	18	1	2	3
Wymiar a	12	14	16	18	± 0,5	± 0,7	± 1,0
Wymiar b	18	21	24	27	± 0,7	± 1,0	± 1,2
Stosunek pola powierzchni dolnej (stopki) do górnej (czoła), nie mniejszy niż	-	-	-	-	1,0	0,8	0,7
Nierówności powierzchni górnej (czoła), nie większe niż	-	-	-	-	± 0,4	± 0,4	± 0,6
Wypukłość powierzchni bocznej, nie większa niż	-	-	-	-	0,4	0,8	0,8
Nierówność powierzchni dolnej (stopki), nie większa niż	-	-	-	-	± 0,4	nie bada się	
Pęknięcia kostki	-	-	-	-	niedopuszczalne		

## Obiekt: Zagospodarowanie i rewaloryzacja parku przy ul. Traugutta w Kłodzku

Krawędzie co najmniej jednej powierzchni kostki gatunku 1 powinny być bez uszkodzeń. Pozostałe krawędzie kostki mogą mieć uszkodzenie długości nie większej niż pół wymiaru wysokości kostki (a), natomiast łączna ich długość nie powinna przekraczać wymiaru wysokości kostki (a).

Kostki gatunku 2 i 3 mogą mieć uszkodzenia krawędzi powierzchni czołowej o długości nie większej niż pół wymiaru wysokości kostki (a), natomiast łączna ich długość nie powinna przekraczać wielkości wymiaru wysokości kostki (a).

Uszkodzenia któregokolwiek z naroży kostki gatunku 1 i naroży powierzchni górnej (czoła) kostki gatunku 2 i 3 są niedopuszczalne.

Szerokość lub głębokość uszkodzenia krawędzi lub naroży nie powinna być większa niż 0,6 cm.

### 2.2.4. Kształt i wymiary kostki rządowej

Kostka rządowa powinna mieć kształt zbliżony do prostopadłościanu o równoległej powierzchni dolnej do górnej. Cała bryła kostki powinna mieścić się w prostopadłościanie zbudowanym na powierzchni górnej jako podstawie.

Kształt kostki rządowej przedstawia rysunek 2.

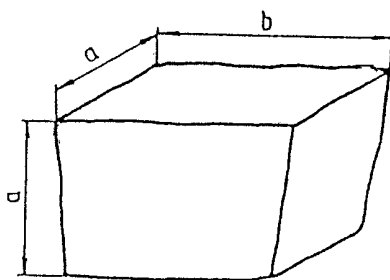

Rysunek 2. Kształt kostki rządowej

Wymagania dotyczące wymiarów kostki rządowej przedstawia tablica 3.

Uszkodzenia krawędzi i naroży kostki powinny być nie większe niż podane dla gatunku 2 i 3 kostki regularnej.

Szerokość lub głębokość uszkodzenia krawędzi lub naroży nie powinna być większa niż 0,6 cm.

Tablica 3. Wymiary kostki rządowej oraz dopuszczalne odchyłki

Obiekt: **Zagospodarowanie i rewaloryzacja parku przy ul. Traugutta w Kłodzku**

Wyszczególnienie	Wielkość (cm)				Dopuszczalne odchyłki dla gatunku (cm)		
	12	14	16	18	1	2	3
Wymiar a	12	14	16	18	± 0,5	± 0,7	± 1,0
Wymiar b	od 12 do 24	od 14 do 28	od 16 do 32	od 18 do 36	-	-	-
Stosunek pola powierzchni dolnej (stopki) do górnej (czoła), nie mniej niż	-	-	-	-	0,8	0,7	0,6
Nierówności powierzchni górnej (czoła), nie większe niż	-	-	-	-	± 0,4	± 0,6	± 0,8
Pęknięcia kostki	-	-	-	-	niedopuszczalne		

**2.2.5. Kształt i wymiary kostki nieregularnej**

Kostka nieregularna powinna mieć kształt zbliżony do prostopadłościanu. Kształt kostki nieregularnej przedstawia rysunek 3.

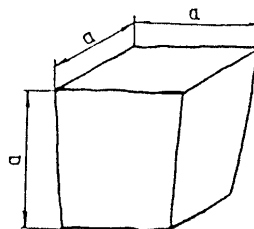

Rysunek 3. Kształt kostki nieregularnej

Wymagania dotyczące wymiarów kostki nieregularnej przedstawia tablica 4.

Uszkodzenie krawędzi powierzchni górnej (czoła) oraz ich szerokość i głębokość nie powinny być większe niż podane dla gatunku 2 i 3 kostki regularnej.

Dopuszcza się uszkodzenie jednego naroża powierzchni górnej kostki o głębokości nie większej niż 0,6 cm.

Tablica 4. Wymiary kostki nieregularnej oraz dopuszczalne odchyłki

Obiekt: **Zagospodarowanie i rewaloryzacja parku przy ul. Traugutta w Kłodzku**

Wyszczególnienie	Wielkość (cm)				Dopuszczalne odchyłki dla gatunku		
	5	6	8	10	1	2	3
Wymiar a	5	6	8	10	± 1,0	± 1,0	± 1,0
Stosunek pola powierzchni dolnej (stopki) do górnej (czoła), w cm, nie mniejszy niż	-	-	-	-	0,7	0,6	0,5
Nierówności powierzchni górnej (czoła), w cm, nie większe niż	-	-	-	-	± 0,4	± 0,6	± 0,8
Wypukłość powierzchni bocznej, w cm, nie większa niż	-	-	-	-	0,6	0,6	0,8
Odchyłki od kąta prostego krawędzi powierzchni górnej (czoła), w stopniach, nie większe niż	-	-	-	-	± 6	± 8	± 10
Odchylenie od równoległości płaszczyzny powierzchni dolnej w stosunku do górnej, w stopniach, nie większe niż	-	-	-	-	± 6	± 8	± 10

### 2.3. Cement

Cement stosowany do podsypki i wypełnienia spoin powinien być cementem portlandzkim klasy 32,5, odpowiadający wymaganiom PN-B-19701 [9].

Transport i przechowywanie cementu powinny być zgodne z BN-88/6731-08 [13].

### 2.4. Kruszywo

Kruszywo na podsypkę i do wypełniania spoin powinno odpowiadać wymaganiom normy PN-B-06712 [7].

Na podsypkę stosuje się zaprawy cementowo-piaskowej o frakcji od 0 do 4 mm.

Kruszywo należy przechowywać w warunkach zabezpieczających je przed zanieczyszczeniem oraz zmieszaniem z kruszywami innych klas, gatunków, frakcji (grupy frakcji).

Pozostałe wymagania i badania wg PN-B-06712 [7].

### 2.5. Woda

Woda stosowana do podsypki i zaprawy cementowo-piaskowej, powinna odpowiadać wymaganiom PN-B-32250 [10]. Powinna to być woda „odmiany 1”.

Badania wody należy wykonywać:

- w przypadku nowego źródła poboru wody,
- w przypadku podejrzeń dotyczących zmiany parametrów wody, np. zmętnienia, zapachu, barwy.

## **Obiekt: Zagospodarowanie i rewaloryzacja parku przy ul. Traugutta w Kłodzku**

### **2.6. Masa zalewowa**

Masa zalewowa do wypełniania spoin i szczelin dylatacyjnych w nawierzchniach z kostki kamiennej powinna być stosowana na gorąco i odpowiadać wymaganiom normy BN-74/6771-04 [14] lub aprobaty technicznej.

### **3. SPRZĘT**

#### **3.1. Ogólne wymagania dotyczące sprzętu**

Ogólne wymagania dotyczące sprzętu podano w SST D-M-00.00.00 „Wymagania ogólne” pkt 3.

#### **3.2. Sprzęt do wykonania nawierzchni z kostki kamiennej**

Wykonawca przystępujący do wykonania nawierzchni z kostek kamiennych powinien wykazać się możliwością korzystania z następującego sprzętu:

- betoniarki, do wytwarzania betonu i zapraw oraz przygotowywania podsypki cementowo-piaskowej,
- ubijaków ręcznych i mechanicznych, do ubijania kostki,
- wibratorów płytowych i lekkich walców wibracyjnych, do ubijania kostki po pierwszym ubiciu ręcznym.

### **4. TRANSPORT**

#### **4.1. Ogólne wymagania dotyczące transportu**

Ogólne wymagania dotyczące transportu podano w SST D-M-00.00.00 „Wymagania ogólne” pkt 4.

#### **4.2. Transport materiałów**

##### **4.2.1. Transport kostek kamiennych**

Kostki kamienne przewozi się dowolnymi środkami transportowymi.

Kostkę regularną i rzędową należy układać na podłodze obok siebie tak, aby wypełniła całą powierzchnię środka transportowego. Na tak ułożonej warstwie należy bezpośrednio układać następne warstwy.

Kostkę nieregularną przewozi się luźno usypaną. Ładowanie ręczne kostek regularnych i rzędowych powinno być wykonywane bez rzucania. Przy użyciu przenośników taśmowych, kostki regularne i rzędowe powinny być podawane i odbierane ręcznie.

Kostkę regularną i rzędową należy ustawiać w stosy. Kostkę nieregularną można składować w przyzmach.

Wysokość stosu lub przyzma nie powinna przekraczać 1 m.

##### **4.2.2. Transport kruszywa**

## **Obiekt: Zagospodarowanie i rewaloryzacja parku przy ul. Traugutta w Kłodzku**

Kruszywo można przewozić dowolnymi środkami transportowymi w warunkach zabezpieczających je przed rozsyrywaniem i zanieczyszczeniem.

### **5. WYKONANIE ROBÓT**

#### **5.1. Ogólne zasady wykonania robót**

Ogólne zasady wykonania robót podano w SST D-M-00.00.00 „Wymagania ogólne” pkt 5.

#### **5.2. Przygotowanie podbudowy**

W dokumentacji projektowej oraz SST przewidziano wykonanie nawierzchni z kostki kamiennej na podbudowie z chudego betonu, warunki wykonania podbudowy powinny odpowiadać wymaganiom zawartym w SST:

- D-04.06.01 Podbudowa z chudego betonu,

#### **5.3. Obramowanie nawierzchni**

Obramowanie proj. Nawierzchni zjazdów z kostki kamiennej stanowi – kostka betonowa chodników, krawężnik betonowy jezdni oraz zagęszczony grunt.

#### **5.4. Podsypka**

Do wykonania nawierzchni z kostki kamiennej należy stosować podsypki:

- podsypka cementowo-żwirowa lub cementowo-piaskowa,
- 

Rodzaj zastosowanej podsypki powinien być zgodny z dokumentacją projektową, SST lub wskazaniami Inżyniera.

Wymagania dla materiałów stosowanych na podsypkę powinny być zgodne z pkt 2 niniejszej SST oraz z PN-S-96026 [12].

Grubość podsypki powinna wynosić 3-5 cm.

Współczynnik wodnocementowy dla podsypki cementowo-piaskowej lub cementowo-żwirowej, powinien wynosić od 0,20 do 0,25, a wytrzymałość na ścislenie  $R_7 = 10$  MPa,  $R_{28} = 14$  MPa. Podsypka bitumiczno-żwirowa powinna być wykonana ze żwiru odpowiadającego wymaganiom PN-S-96026 [12], zmieszanego z emulsją asfaltową szybkozspadową w ilości od 10 do 12% ciężaru kruszywa, spełniającą wymagania określone w WT.EmA-94 [19].

#### **5.5. Układanie nawierzchni z kostki kamiennej**

##### **5.5.1. Układanie kostki nieregularnej**

Kostkę należy układać w :

- deseń rzędowy prosty, który uzyskuje się przez układanie kostki rzędami prostokątnymi do osi drogi,

Deseń nawierzchni z kostki kamiennej nieregularnej powinien być dostosowany do wielkości kostki. Przy różnych wymiarach kostki, zaleca się układanie jej w formie desenia łukowego, który poza tym nie wymaga przycinania kostek przy krawężnikach.

## **Obiekt: Zagospodarowanie i rewaloryzacja parku przy ul. Traugutta w Kłodzku**

Szerokość spoin między kostkami nie powinna przekraczać 12 mm. Spoiny w sąsiednich rzędach powinny się mijać co najmniej o 1/4 szerokości kostki.

Kostka użyta do układania nawierzchni powinna być jednego gatunku i z jednego rodzaju skał.

### **5.5.2. Warunki przystąpienia do robót**

Kostkę na zaprawie cementowo-piaskowej i cementowo-żwirowej można układać bez środków ochronnych przed mrozem, jeżeli temperatura otoczenia jest +5°C lub wyższa. Nie należy układać kostki w temperaturze 0°C lub niższej. Jeżeli w ciągu dnia temperatura utrzymuje się w granicach od 0 do +5°C, a w nocy spodziewane są przymrozki, kostkę należy zabezpieczyć przez nakrycie materiałem o złym przewodnictwie cieplnym. Świeżo wykonaną nawierzchnię na podsypce cementowo-żwirowej należy chronić w sposób podany w PN-B-06251 [6].

### **5.5.5. Ubijanie kostki**

Sposób ubijania kostki :

Kostkę na podsypce żwirowo-cementowej przy wypełnianiu spoin zaprawą cementowo-piaskową, należy ubijać dwukrotnie.

Pierwsze mocne ubicie powinno nastąpić przed zalaniem spoin i spowodować obniżenie kostek do wymaganej niwelety.

Drugie - lekkie ubicie, ma na celu doprowadzenie ubijanej powierzchni kostek do wymaganego przekroju poprzecznego jezdni. Drugi ubicie następuje bezpośrednio po zalaniu spoin zaprawą cementowo-piaskową. Zamiast drugiego ubijania można stosować wibratory płytowe lub lekkie walce wibracyjne.

Kostki, które pękają podczas ubijania powinny być wymienione na całe. Ostatni rząd kostek na zakończenie działki roboczej, przy ubijaniu należy zabezpieczyć przed przesunięciem za pomocą np. belki drewnianej umocowanej szpilkami stalowymi w podłożu.

### **5.5.6. Wypełnienie spoin**

Zaprawę cementowo-piaskową można stosować przy nawierzchniach z kostki każdego typu układanej na podsypce cementowo-żwirowej. Bitumiczną masę zalewową należy stosować przy nawierzchniach z kostki nieregularnej układanej na podsypce bitumiczno-żwirowej, żwirowej lub piaskowej. Wypełnienie spoin piaskiem można stosować przy nawierzchniach z kostki nieregularnej układanej na podsypce żwirowej lub piaskowej.

Wypełnienie spoin zaprawą cementowo-piaskową powinno być wykonane z zachowaniem następujących wymagań:

- piasek powinien odpowiadać wymaganiom wg pkt 2.5,
- cement powinien odpowiadać wymaganiom wg pkt 2.4,
- wytrzymałość zaprawy na ściskanie powinna wynosić nie mniej niż 30 MPa,
- przed rozpoczęciem zalewania kostka powinna być oczyszczona i dobrze zwilżona wodą z dodatkiem 1% cementu w stosunku objętościowym,
- głębokość wypełnienia spoin zaprawą cementowo-piaskową powinna wynosić około 5 cm,



## Obiekt: Zagospodarowanie i rewaloryzacja parku przy ul. Traugutta w Kłodzku

- zaprawa cementowo-piaskowa powinna całkowicie wypełnić spoiny i tworzyć monolit z kostką.

### 5.6. Pielęgnacja nawierzchni

Sposób pielęgnacji nawierzchni zależy od rodzaju wypełnienia spoin i od rodzaju podsypki.

Pielęgnacja nawierzchni kostkowej, której spoiny są wypełnione zaprawą cementowo-piaskową polega na polaniu nawierzchni wodą w kilka godzin po zalaniu spoin i utrzymaniu jej w stałej wilgotności przez okres jednej doby. Następnie nawierzchnię należy przykryć piaskiem i utrzymywać w stałej wilgotności przez okres 7 dni. Po upływie od 2 do 3 tygodni - w zależności od warunków atmosferycznych, nawierzchnię należy oczyścić dokładnie z piasku i można oddać do ruchu.

## 6. KONTROLA JAKOŚCI ROBÓT

### 6.1. Ogólne zasady kontroli jakości robót

Ogólne zasady kontroli jakości robót podano w SST D-M-00.00.00 „Wymagania ogólne” pkt 6.

### 6.2. Badania przed przystąpieniem do robót

Rodzaj i zakres badań dla kostek kamiennych powinien być zgodny z wymaganiami wg PN-B-11100 [8].

Badanie zwykłe obejmuje sprawdzenie cech zewnętrznych i dopuszczalnych odchyłek, podanych w tablicach 2, 3, 4.

Badanie pełne obejmuje zakres badania zwykłego oraz sprawdzenie cech fizycznych i wytrzymałościowych podanych w tablicy 1.

W skład partii przeznaczonych do badań powinny wchodzić kostki jednakowego typu, rodzaju klasy i wielkości. Wielkość partii nie powinna przekraczać 500 ton kostki.

Z partii przeznaczonych do badań należy pobrać w sposób losowy próbkę składającą się z kostek drogowych w liczbie:

- do badania zwykłego: 40 sztuk,
- do badania cech podanych w tablicy 1: 6 sztuk.

Badania zwykłe należy przeprowadzać przy każdym sprawdzaniu zgodności partii z wymaganiami normy, badanie pełne przeprowadza się na żądanie odbiorcy.

W badaniu zwykłym partię kostki należy uznać za zgodną z wymaganiami normy, jeżeli liczba sztuk niedobrych w zbadanej ilości kostek jest dla poszczególnych sprawdzeń równa lub mniejsza od 4.

W przypadku gdy liczba kostek niedobrych dla jednego sprawdzenia jest większa od 4, całą partię należy uznać za niezgodną z wymaganiami.

W badaniu pełnym, partię kostki poddaną sprawdzeniu cech podanych w tablicy 1, należy uznać za zgodną z wymaganiami normy, jeżeli wszystkie sprawdzenia dadzą wynik dodatni. Jeżeli chociaż jedno ze sprawdzeń da wynik ujemny, całą partię należy uznać za niezgodną z wymaganiami.

## **Objekt: Zagospodarowanie i rewaloryzacja parku przy ul. Traugutta w Kłodzku**

Badania pozostałych materiałów stosowanych do wykonania nawierzchni z kostek kamiennych, powinny obejmować wszystkie właściwości, które zostały określone w normach podanych dla odpowiednich materiałów wg pkt od 2.3 do 2.7.

### **6.3. Badania w czasie robót**

#### **6.3.1. Sprawdzenie podsypki**

Sprawdzenie podsypki polega na stwierdzeniu jej zgodności z dokumentacją projektową oraz z wymaganiami określonymi w p. 5.4.

#### **6.3.2. Badanie prawidłowości układania kostki**

Badanie prawidłowości układania kostki polega na:

- zmierzeniu szerokości spoin oraz powiązania spoin i sprawdzeniu zgodności z p. 5.5.6,
- zbadaniu rodzaju i gatunku użytej kostki, zgodnie z wymogami wg p. od 2.2.2 do 2.2.5,
- sprawdzeniu prawidłowości wykonania szczelin dylatacyjnych zgodnie z p. 5.5.3.

Sprawdzenie wiązania kostki wykonuje się wrywkowo w kilku miejscach przez oględziny nawierzchni i określenie czy wiązanie odpowiada wymaganiom wg p. 5.5.

Ubitcie kostki sprawdza się przez swobodne jednokrotne opuszczenie z wysokości 15 cm ubijaka o masie 25 kg na poszczególne kostki. Pod wpływem takiego uderzenia osiadanie kostek nie powinno być dostrzegane.

#### **6.3.3. Sprawdzenie wypełnienia spoin**

Badanie prawidłowości wypełnienia spoin polega na sprawdzeniu zgodności z wymaganiami zawartymi w p. 5.5.6.

Sprawdzenie wypełnienia spoin wykonuje się co najmniej w pięciu dowolnie obranych miejscach na każdym kilometrze przez wykruszenie zaprawy na długości około 10 cm i zmierzenie głębokości wypełnienia spoiny zaprawą, a przy zaprawie cementowo-piaskowej i masie zalewowej - również przez sprawdzenie przyczepności zaprawy lub masy zalewowej do kostki.

### **6.4. Sprawdzenie cech geometrycznych nawierzchni**

#### **6.4.1. Równość**

Nierówności podłużne nawierzchni należy mierzyć 4-metrową łatą lub planografem, zgodnie z normą BN-68/8931-04 [18].

Nierówności podłużne nawierzchni nie powinny przekraczać 1,0 cm.

#### **6.4.2. Spadki poprzeczne**

Spadki poprzeczne nawierzchni powinny być zgodne z dokumentacją projektową z tolerancją  $\pm 0,5\%$ .

#### **6.4.3. Rzędne wysokościowe**

Różnice pomiędzy rzędnymi wykonanej nawierzchni i rzędnymi projektowanymi nie powinny przekraczać +1 cm i -2 cm.

#### **6.4.4. Ukształtowanie osi**

## Obiekt: Zagospodarowanie i rewaloryzacja parku przy ul. Traugutta w Kłodzku

Oś nawierzchni w planie nie może być przesunięta w stosunku do osi projektowanej o więcej niż  $\pm 5$  cm.

### 6.4.5. Szerokość nawierzchni

Szerokość nawierzchni nie może różnić się od szerokości projektowanej o więcej niż  $\pm 5$  cm.

### 6.4.6. Grubość podsypki

Dopuszczalne odchyłki od projektowanej grubości podsypki nie powinny przekraczać  $\pm 1,0$  cm.

### 6.4.7. Częstotliwość oraz zakres badań i pomiarów

Częstotliwość oraz zakres badań i pomiarów wykonanej nawierzchni z kostek kamiennych przedstawiono w tablicy 5.

Tablica 5. Częstotliwość i zakres badań cech geometrycznych nawierzchni

Lp.	Wyszczególnienie badań i pomiarów	Minimalna częstotliwość badań i pomiarów
1	Spadki poprzeczne	10 razy na 1 km i w charakterystycznych punktach niwelety
2	Rzędne wysokościowe	10 razy na 1 km i w charakterystycznych punktach niwelety
3	Ukształtowanie osi w planie	10 razy na 1 km i w charakterystycznych punktach niwelety
4	Szerokość nawierzchni	10 razy na 1 km
5	Grubość podsypki	10 razy na 1 km

## 7. OBMIAR ROBÓT

### 7.1. Ogólne zasady obmiaru robót

Ogólne zasady obmiaru robót podano w SST D-M-00.00.00 „Wymagania ogólne” pkt 7.

### 7.2. Jednostka obmiarowa

Jednostką obmiarową jest  $m^2$  (metr kwadratowy) wykonanej nawierzchni z kostki kamiennej.

## Obiekt: Zagospodarowanie i rewaloryzacja parku przy ul. Traugutta w Kłodzku

### 8. ODBIÓR ROBÓT

#### 8.1. Ogólne zasady odbioru robót

Ogólne zasady odbioru robót podano w SST D-M-00.00.00 „Wymagania ogólne” pkt 8.

Roboty uznaje się za wykonane zgodnie z dokumentacją projektową, SST i wymaganiami Inżyniera, jeżeli wszystkie pomiary i badania z zachowaniem tolerancji według pkt 6 dały wyniki pozytywne.

#### 8.2. Odbiór robót zanikających i ulegających zakryciu

Roboty związane z wykonaniem podsypki należą do robót ulegających zakryciu. Zasady ich odbioru są określone w SST D-M-00.00.00 „Wymagania ogólne” pkt 8.2.

### 9. PODSTAWA PŁATNOŚCI

#### 9.1. Ogólne ustalenia dotyczące podstawy płatności

Ogólne ustalenia dotyczące podstawy płatności podano w SST D-M-00.00.00 „Wymagania ogólne” pkt 9.

#### 9.2. Cena jednostki obmiarowej

Cena wykonania 1 m<sup>2</sup> nawierzchni z kostki kamiennej obejmuje:

- prace pomiarowe i roboty przygotowawcze,
- oznakowanie robót,
- dostarczenie materiałów,
- wykonanie podsypki,
- ułożenie i ubicie kostki,
- wypełnienie spoin,
- pielęgnację nawierzchni,
- przeprowadzenie badań i pomiarów wymaganych w specyfikacji technicznej.

#### 9.3. Zakres robót objętych powyższą SST.

W zakresie niniejszej SST należy wykonać nawierzchnię z kostki kamiennej na zjazdach w ilości :

a) nawierzchnia z kostki kamiennej bazaltowej nieregularnej gr. 9-11 cm – **255 m<sup>2</sup>**

b) nawierzchnia z kostki kamiennej nieregularnej gr. 8 cm (materiał z rozbiórek)  
– **1428 m<sup>2</sup>**

Obiekt: **Zagospodarowanie i rewaloryzacja parku przy ul. Traugutta w Kłodzku**

**10. PRZEPISY ZWIĄZANE**

**10.1. Normy**

1. PN-B-04101 Materiały kamienne. Oznaczanie nasiąkliwości wodą
2. PN-B-04102 Materiały kamienne. Oznaczanie mrozoodporności metodą bezpośrednią
3. PN-B-04110 Materiały kamienne. Oznaczanie wytrzymałości na ściskanie
4. PN-B-04111 Materiały kamienne. Oznaczanie ścieralności na tarczy Boehmego
5. PN-B-04115 Materiały kamienne. Oznaczanie wytrzymałości kamienia na uderzenie (zwięzłości)
6. PN-B-06251 Roboty betonowe i żelbetowe. Wymagania techniczne
7. PN-B-06712 Kruszywa mineralne do betonu zwykłego
8. PN-B-11100 Materiały kamienne. Kostka drogowa
9. PN-B-19701 Cement. Cement powszechnego użytku. Skład, wymagania i ocena zgodności
10. PN-B-32250 Materiały budowlane. Woda do betonów i zapraw
11. PN-S-06100 Drogi samochodowe. Nawierzchnie z kostki kamiennej. Warunki techniczne
12. PN-S-96026 Drogi samochodowe. Nawierzchnie z kostki kamiennej nieregularnej. Wymagania techniczne i badania przy odbiorze
13. BN-69/6731-08 Cement. Transport i przechowywanie
14. BN-74/6771-04 Drogi samochodowe. Masa zalewowa
15. BN-66/6775-01 Elementy kamienne. Krawężniki uliczne, mostowe i drogowe
  
16. BN-80/6775-03/01 Prefabrykaty budowlane z betonu. Elementy nawierzchni dróg, ulic, parkingów i torowisk tramwajowych. Wspólne wymagania i badania
17. BN-80/6775-03/04 Prefabrykaty budowlane z betonu. Elementy nawierzchni dróg, ulic, parkingów i torowisk tramwajowych. Krawężniki i obrzeża
18. BN-68/8931-04 Drogi samochodowe. Pomiar równości nawierzchni planografem i łątą.

**10.2. Inne dokumenty**

19. Warunki techniczne. Drogowe emulsje asfaltowe EmA-94. IBDiM - 1994 r.

Obiekt: **Zagospodarowanie i rewaloryzacja parku przy ul. Traugutta w Kłodzku**

SZCZEGÓŁOWE SPECYFIKACJE TECHNICZNE

**D-05.03.05**

**NAWIERZCHNIA Z BETONU ASFALTOWEGO**

2009

## Obiekt: Zagospodarowanie i rewaloryzacja parku przy ul. Traugutta w Kłodzku

### 1. WSTĘP

#### 1.1. Przedmiot OST

Przedmiotem niniejszej ogólnej specyfikacji technicznej (OST) są wymagania dotyczące wykonania i odbioru robót związanych z wykonywaniem warstw konstrukcji nawierzchni z betonu asfaltowego dla zadania PN „Zagospodarowanie i rewaloryzacja parku przy ul. Traugutta w Kłodzku”

#### 1.2. Zakres stosowania OST

Ogólna specyfikacja techniczna (OST) stanowi obowiązującą podstawę opracowania szczegółowej specyfikacji technicznej (SST) stosowanej jako dokument przetargowy i kontraktowy przy zlecaniu i realizacji robót na drogach krajowych.

Zaleca się wykorzystanie OST przy zlecaniu robót na drogach wojewódzkich powiatowych i gminnych.

#### 1.3. Zakres robót objętych OST

Ustalenia zawarte w niniejszej specyfikacji dotyczą zasad prowadzenia robót związanych z wykonywaniem warstwy ścieralnej, wiążącej, wyrównawczej i wzmacniającej z betonu asfaltowego wg PN-S-96025:2000 [10].

Nawierzchnię z betonu asfaltowego można wykonywać dla dróg o kategorii ruchu od KR1 do KR6 wg „Katalogu typowych konstrukcji nawierzchni podatnych i półsztywnych”, IBDiM - 1997 [12] wg poniższego zestawienia:

Klasyfikacja dróg wg kategorii ruchu	
kategoria ruchu	liczba osi obliczeniowych 100 kN/pas/dobę
KR1	≥ 12
KR2	od 13 do 70
KR3	od 71 do 335
KR4	od 336 do 1000
KR5	od 1001 do 2000
KR6	> 2000

#### 1.4. Określenia podstawowe

**1.4.1.** Beton asfaltowy (BA) - mieszanka mineralno-asfaltowa (MA) ułożona i zagęszczona.

**1.4.2** Środek adhezyjny - substancja powierzchniowo czynna, która poprawia adhezję asfaltu do materiałów mineralnych oraz zwiększa odporność błonki asfaltu na powierzchni kruszywa na odmywanie wodą; może być dodawany do asfaltu lub do kruszywa.

## **Obiekt: Zagospodarowanie i rewaloryzacja parku przy ul. Traugutta w Kłodzku**

**1.4.3.** Podłoże pod warstwę asfaltową - powierzchnia przygotowana do ułożenia warstwy z mieszanki mineralno-asfaltowej.

**1.4.4.** Asfalt upłynniony - asfalt drogowy upłynniony lotnymi rozpuszczalnikami.

**1.4.5.** Emulsja asfaltowa kationowa - asfalt drogowy w postaci zawiesiny rozproszonego asfaltu w wodzie.

**1.4.6.** Próba technologiczna – wytwarzanie mieszanki mineralno-asfaltowej w celu sprawdzenia, czy jej właściwości są zgodne z receptą laboratoryjną.

**1.4.7.** Odcinek próbny – odcinek warstwy nawierzchni (o długości co najmniej 50 m) wykonany w warunkach zbliżonych do warunków budowy, w celu sprawdzenia pracy sprzętu i uzyskiwanych parametrów technicznych robót.

**1.4.8.** Kategoria ruchu (KR) – obciążenie drogi ruchem samochodowym, wyrażone w osiach obliczeniowych (100 kN) na obliczeniowy pas ruchu na dobę.

**1.4.9.** Pozostałe określenia podstawowe są zgodne z odpowiednimi polskimi normami i z definicjami podanymi w SST D-M-00.00.00 „Wymagania ogólne” pkt 1.4.

### **1.5. Ogólne wymagania dotyczące robót**

Ogólne wymagania dotyczące robót podano w SST D-M-00.00.00 „Wymagania ogólne” pkt 1.5.

## **2. MATERIAŁY**

### **2.1. Ogólne wymagania dotyczące materiałów**

Ogólne wymagania dotyczące materiałów, ich pozyskiwania i składowania, podano w SST D-M-00.00.00 „Wymagania ogólne” pkt 2.

### **2.2. Asfalt**

Należy stosować asfalt drogowy spełniający wymagania określone w PN-C-96170:1965 [6].

W zależności od rodzaju warstwy i kategorii ruchu należy stosować asfalty drogowe podane w tablicy 1 i 2.

### **2.3. Wypełniacz**

Należy stosować wypełniacz, spełniający wymagania określone w PN-S-96504:1961 [9] dla wypełniacza podstawowego i zastępczego.

Przechowywanie wypełniacza powinno być zgodne z PN-S-96504:1961 [9].



Obiekt: **Zagospodarowanie i rewaloryzacja parku przy ul. Traugutta w Kłodzku**

Tablica 1. Wymagania wobec materiałów do warstwy ścieralnej z betonu asfaltowego

Lp.	Rodzaj materiału nr normy	Wymagania wobec materiałów w zależności od kategorii ruchu
		KR 1 lub KR 2
1	Kruszywo łamane granulowane wg PN-B-11112:1996 [2], PN-B-11115:1998 [4] a) ze skał magmowych i przeobrażonych b) ze skał osadowych c) z surowca sztucznego (żuźle pomiedziowe i stalownicze)	kl. I, II; gat. 1, 2 jw.  jw.
2	Kruszywo łamane zwykłe wg PN-B-11112:1996 [2]	kl. I, II; gat. 1, 2
3	Żwir i mieszanka wg PN-B-11111:1996 [1]	kl. I, II
4	Grys i żwir kruszony z naturalnie rozdrobnionego surowca skalnego wg WT/MK-CZDP 84 [15]	kl. I, II; gat. 1, 2
5	Piasek wg PN-B-11113:1996 [3]	gat. 1, 2
6	Wypełniacz mineralny: a) wg PN-S-96504:1961[9] b) innego pochodzenia wg orzeczenia laboratoryjnego	podstawowy, zastępczy pyły z odpylania, popioły lotne
7	Asfalt drogowy wg PN-C-96170:1965 [6]	D 50, D 70, D 100

1) tylko pod względem ścieralności w bębnie kulowym, pozostałe cechy jak dla kl. I; gat. 1  
2) tylko dolomity kl. I, gat.1 w ilości ≤ 50% m/m we frakcji grysowej w mieszance z innymi kruszywami, w ilości ≤ 100% m/m we frakcji piaskowej oraz kwarcyty i piaskowce bez ograniczenia ilościowego  
3) preferowany rodzaj asfaltu

Obiekt: **Zagospodarowanie i rewaloryzacja parku przy ul. Traugutta w Kłodzku**

Tablica 2. Wymagania wobec materiałów do warstwy wiążącej, wyrównawczej i wzmacniającej z betonu asfaltowego

Lp.	Rodzaj materiału nr normy	Wymagania wobec materiałów w zależności od kategorii ruchu
		KR 1 lub KR 2
1	Kruszywo łamane granulowane wg PN-B-11112:1996 [2], PN-B-11115:1998 [4] a) z surowca skalnego b) z surowca sztucznego (żuźle pomiedziowe i stalownicze)	kl. I, II; gat.1, 2  jw.
2	Kruszywo łamane zwykłe wg PN-B-11112:1996 [2]	kl. I, II; gat.1, 2
3	Żwir i mieszanka wg PN-B-11111:1996 [1]	kl. I, II
4	Grys i żwir kruszony z naturalnie rozdrobnionego surowca skalnego wg WT/MK-CZDP 84 [15]	kl. I, II; gat.1, 2
5	Piasek wg PN-B-11113:1996 [3]	gat. 1, 2
6	Wypełniacz mineralny: a) wg PN-S-96504:1961[9]  b) innego pochodzenia wg orzeczenia laboratoryjnego	podstawowy, zastępczy pyły z odpylania, popioły lotne
7	Asfalt drogowy wg PN-C-96170:1965 [6]	D 50, D 70
1) tylko pod względem ścieralności w bębnie kulowym, inne cechy jak dla kl. I; gat. 1		

Dla kategorii ruchu KR 1 lub KR 2 dopuszcza się stosowanie wypełniacza innego pochodzenia, np. pyły z odpylania, popioły lotne z węgla kamiennego, na podstawie orzeczenia laboratoryjnego i za zgodą Inżyniera.

### 2.5. Kruszywo

W zależności od kategorii ruchu i warstwy należy stosować kruszywa podane w tablicy 1 i 2.

Składowanie kruszywa powinno odbywać się w warunkach zabezpieczających je przed zanieczyszczeniem i zmieszaniem z innymi asortymentami kruszywa lub jego frakcjami.

## **Obiekt: Zagospodarowanie i rewaloryzacja parku przy ul. Traugutta w Kłodzku**

### **2.6. Asfalt upłynniony**

Należy stosować asfalt upłynniony spełniający wymagania określone w PN-C-96173:1974 [7].

### **2.7. Emulsja asfaltowa kationowa**

Należy stosować drogowe kationowe emulsje asfaltowe spełniające wymagania określone w WT.EmA-99 [14].

## **3. SPRZĘT**

### **3.1. Ogólne wymagania dotyczące sprzętu**

Ogólne wymagania dotyczące sprzętu podano w SST D-M-00.00.00 „Wymagania ogólne” pkt 3.

### **3.2. Sprzęt do wykonania nawierzchni z betonu asfaltowego**

Wykonawca przystępujący do wykonania warstw nawierzchni z betonu asfaltowego powinien wykazać się możliwością korzystania z następującego sprzętu:

- wytwórni (otaczarki) o mieszaniu cyklicznym lub ciągłym do wytwarzania mieszanek mineralno-asfaltowych,
- układarek do układania mieszanek mineralno-asfaltowych typu zagęszczanego,
- skrapiarek,
- walców lekkich, średnich i ciężkich ,
- walców stalowych gładkich ,
- walców ogumionych,
- szczotek mechanicznych lub/i innych urządzeń czyszczących,
- samochodów samowyładowczych z przykryciem lub termosów.

## **4. TRANSPORT**

### **4.1. Ogólne wymagania dotyczące transportu**

Ogólne wymagania dotyczące transportu podano w SST D-M-00.00.00 „Wymagania ogólne” pkt 4.

### **4.2. Transport materiałów**

#### **4.2.1. Asfalt**

Asfalt należy przewozić zgodnie z zasadami podanymi w PN-C-04024:1991 [5].

Transport asfaltów drogowych może odbywać się w:

- cysternach kolejowych,
  - cysternach samochodowych,
  - bębnach blaszanych,
- lub innych pojemnikach stalowych, zaakceptowanych przez Inżyniera.

## **Obiekt: Zagospodarowanie i rewaloryzacja parku przy ul. Traugutta w Kłodzku**

### **4.2.2. Wypełniacz**

Wypełniacz luzem należy przewozić w cysternach przystosowanych do przewozu materiałów sypkich, umożliwiających rozładunek pneumatyczny.

Wypełniacz workowany można przewozić dowolnymi środkami transportu w sposób zabezpieczony przed zawilgoceniem i uszkodzeniem worków.

### **4.2.3. Kruszywo**

Kruszywo można przewozić dowolnymi środkami transportu, w warunkach zabezpieczających je przed zanieczyszczeniem, zmieszaniem z innymi asortymentami kruszywa lub jego frakcjami i nadmiernym zawilgoceniem.

### **4.2.4. Mieszanka betonu asfaltowego**

Mieszankę betonu asfaltowego należy przewozić pojazdami samowyladowczymi z przykryciem w czasie transportu i podczas oczekiwania na rozładunek.

Czas transportu od załadunku do rozładunku nie powinien przekraczać 2 godzin z jednoczesnym spełnieniem warunku zachowania temperatury wbudowania.

Zaleca się stosowanie samochodów termosów z podwójnymi ścianami skrzyni wyposażonej w system ogrzewczy.

## **5. WYKONANIE ROBÓT**

### **5.1. Ogólne zasady wykonania robót**

Ogólne zasady wykonania robót podano w SST D-M-00.00.00 „Wymagania ogólne” pkt 5.

### **5.2. Projektowanie mieszanki mineralno-asfaltowej**

Przed przystąpieniem do robót, w terminie uzgodnionym z Inżynierem, Wykonawca dostarczy Inżynierowi do akceptacji projekt składu mieszanki mineralno-asfaltowej oraz wyniki badań laboratoryjnych poszczególnych składników i próbki materiałów pobrane w obecności Inżyniera do wykonania badań kontrolnych przez Inwestora.

Projektowanie mieszanki mineralno-asfaltowej polega na:

- doborze składników mieszanki mineralnej,
- doborze optymalnej ilości asfaltu,
- określeniu jej właściwości i porównaniu wyników z założeniami projektowymi.

Krzywa uziarnienia mieszanki mineralnej powinna mieścić się w polu dobrego uziarnienia wyznaczonego przez krzywe graniczne.

#### **5.2.1. Warstwa ściernalna z betonu asfaltowego**

Rzędne krzywych granicznych uziarnienia mieszanek mineralnych do warstwy ściernalnej z betonu asfaltowego oraz orientacyjne zawartości asfaltu podano w tabelicy 3.

Tablica 3. Rzędne krzywych granicznych uziarnienia mieszanki mineralnej do warstwy ściernalnej z betonu asfaltowego oraz orientacyjne zawartości asfaltu

Obiekt: **Zagospodarowanie i rewaloryzacja parku przy ul. Traugutta w Kłodzku**

Wymiar oczek sit #, mm Zawartość asfaltu	Rzędne krzywych granicznych MM w zależności od kategorii ruchu		
	KR 1 lub KR 2		
	Mieszanka mineralna, mm		
	od 0 do 20	od 0 do 16 lub od 0 do 12,8	od 0 do 8 lub od 0 do 6,3

Przechodzi przez: 25,0	100		
20,0	88÷100	100	
16,0	78÷100	90÷100	
12,8	68÷93	80÷100	
9,6	59÷86	69÷100	100
8,0	54÷83	62÷93	90÷100
6,3	48÷78	56÷87	78÷100
4,0	40÷70	45÷76	60÷100
2,0	29÷59	35÷64	41÷71
zawartość ziarn > 2,0	(41÷71)	(36÷65)	(29÷59)
0,85	20÷47	26÷50	27÷52
0,42	13÷36	19÷39	18÷39
0,30	10÷31	17÷33	15÷34
0,18	7÷23	13÷25	13÷25
0,15	6÷20	12÷22	12÷22
0,075	5÷10	7÷11	8÷12
Orientacyjna zawartość asfaltu w MMA, % m/m	5,0÷6,5	5,0÷6,5	5,5÷6,5
1) mieszanka o uziarnieniu nieciągłym; uziarnienie nietypowe dla MM betonu asfaltowego			

Krzywe graniczne uziarnienia mieszanek mineralnych do warstwy ścieralnej z betonu asfaltowego przedstawiono na rysunkach od 1 do 3.

Obiekt: **Zagospodarowanie i rewaloryzacja parku przy ul. Traugutta w Kłodzku**

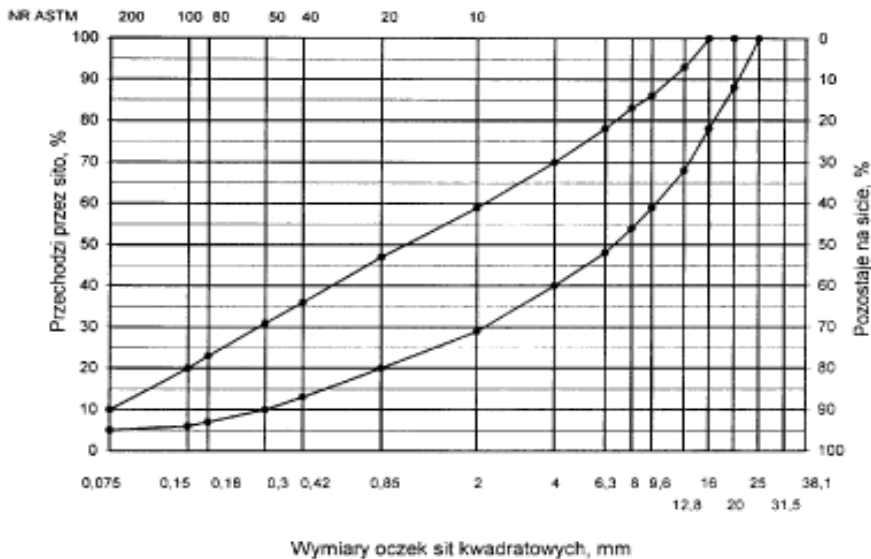

Rys. 1. Krzywe graniczne uziarnienia mieszanki mineralnej BA od 0 do 20 mm do warstwy ścieralnej nawierzchni drogi o obciążeniu ruchem dla KR1 lub KR2

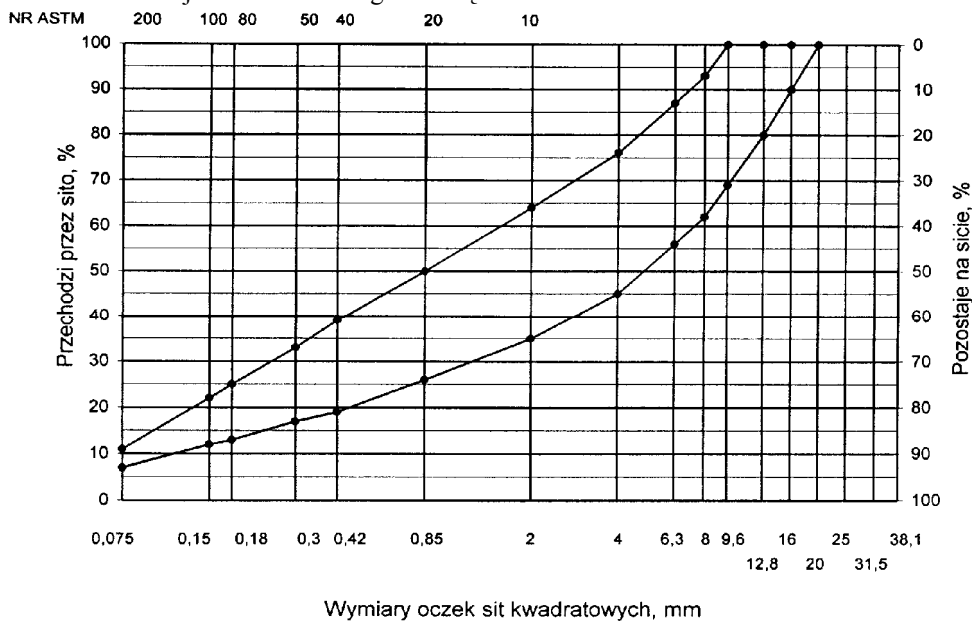

Rys. 2. Krzywe graniczne uziarnienia mieszanki mineralnej BA od 0 do 16mm, od 0 do 12,8 mm do warstwy ścieralnej nawierzchni drogi o obciążeniu ruchem KR1 lub KR2.

Obiekt: **Zagospodarowanie i rewaloryzacja parku przy ul. Traugutta w Kłodzku**

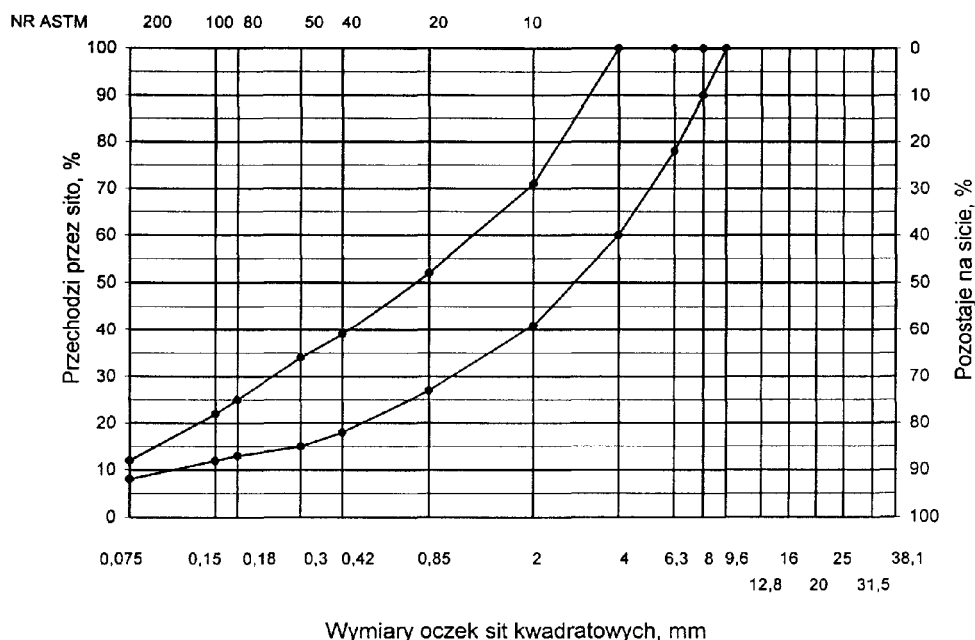

Rys. 3. Krzywe graniczne uziarnienia mieszanki mineralnej BA od 0 do 8mm, od 0 do 6,3 mm do warstwy ścieralnej nawierzchni drogi o obciążeniu ruchem nawierzchni drogi o obciążeniu ruchem KR1 lub KR2

Skład mieszanki mineralno-asfaltowej powinien być ustalony na podstawie badań próbek wykonanych wg metody Marshalla. Próbkę powinny spełniać wymagania podane w tablicy 4 lp. od 1 do 5.

Wykonana warstwa ścieralna z betonu asfaltowego powinna spełniać wymagania podane w tablicy 4 lp. od 6 do 8.

**5.2.2. Warstwa wiążąca, wyrównawcza i wzmacniająca z betonu asfaltowego**

Rzędne krzywych granicznych uziarnienia mieszanek mineralnych do warstwy wiążącej, wyrównawczej i wzmacniającej z betonu asfaltowego oraz orientacyjne zawartości asfaltu podano w tablicy 5.

Krzywe graniczne uziarnienia mieszanek mineralnych do warstwy wiążącej, wyrównawczej i wzmacniającej z betonu asfaltowego przedstawiono na rysunkach 8÷13.

Skład mieszanki mineralno-asfaltowej powinien być ustalony na podstawie badań próbek wykonanych wg metody Marshalla; próbki powinny spełniać wymagania podane w tablicy 6 lp. od 1 do 5.

Wykonana warstwa wiążąca, wyrównawcza i wzmacniająca z betonu asfaltowego powinna spełniać wymagania podane w tablicy 6 lp. od 6 do 8.

Objekt: **Zagospodarowanie i rewaloryzacja parku przy ul. Traugutta w Kłodzku**

Tablica 4. Wymagania wobec mieszanek mineralno-asfaltowych oraz warstwy ścieralnej z betonu asfaltowego

Lp.	Właściwości	Wymagania wobec warstwy ścieralnej z BA w zależności od kategorii ruchu
		KR 1 lub KR 2
1	Moduł sztywności pełzania <sup>1)</sup> , MPa	nie wymaga się
2	Stabilność próbek wg metody Marshalla w temperaturze 60° C, kN	≥ 5,5 <sup>2)</sup>
3	Odształcenie próbek jw., mm	od 2,0 do 5,0
4	Wolna przestrzeń w próbkach jw., % v/v	od 1,5 do 4,5
5	Wypełnienie wolnej przestrzeni w próbkach jw., %	od 75,0 do 90,0
6	Grubość w cm warstwy z MMA o uziarnieniu: od 0 mm do 6,3 mm od 0 mm do 8,0 mm od 0 mm do 12,8 mm od 0 mm do 16,0 mm od 0 mm do 20,0 mm	od 1,5 do 4,0 od 2,0 do 4,0 od 3,5 do 5,0 od 4,0 do 5,0 od 5,0 do 7,0
7	Wskaźnik zagęszczenia warstwy, %	≥ 98,0
8	Wolna przestrzeń w warstwie, % (v/v)	od 1,5 do 5,0
1) oznaczony wg wytycznych IBDiM, Informacje, instrukcje - zeszyt nr 48 [16] 2) próbki zagęszczone 2 x 50 uderzeń ubijaka 3) próbki zagęszczone 2 x 75 uderzeń ubijaka 4) specjalne warunki, obciążenie ruchem powolnym, stacjonarnym, skanalizowanym, itp.		



Obiekt: **Zagospodarowanie i rewaloryzacja parku przy ul. Traugutta w Kłodzku**

Tablica 5. Rzędne krzywych granicznych uziarnienia mieszanek do warstwy wiążącej, wyrównawczej i wzmacniającej z betonu asfaltowego oraz orientacyjne zawartości asfaltu

Wymiar oczek sit #, mm	Rzędne krzywych granicznych uziarnienia MM w zależności od kategorii ruchu		
	KR 1 lub KR 2		
	Mieszanka mineralna, mm		
	od 0 do 20	od 0 do 16	od 0 do 12,8
Przechodzi przez:			
31,5			
25,0	100		
20,0	87÷100	100	
16,0	75÷100	88÷100	100
12,8	65÷93	78÷100	85÷100
9,6	57÷86	67÷92	70÷100
8,0	52÷81	60÷86	62÷84
6,3	47÷76	53÷80	55÷76
4,0	40÷67	42÷69	45÷65
2,0	30÷55	30÷54	35÷55
zawartość ziarn > 2,0 mm	(45÷70)	(46÷70)	(45÷65)
0,85	20÷40	20÷40	25÷45
0,42	13÷30	14÷28	18÷38
0,30	10÷25	11÷24	15÷35
0,18	6÷17	8÷17	11÷28
0,15	5÷15	7÷15	9÷25
0,075	3÷7	3÷8	3÷9
Orientacyjna zawartość asfaltu w MMA, % m/m	4,3÷5,8	4,3÷5,8	4,5÷6,0
1) Tylko do warstwy wyrównawczej			

Obiekt: **Zagospodarowanie i rewaloryzacja parku przy ul. Traugutta w Kłodzku**

Krzywe graniczne uziarnienia mieszanek mineralnych do warstwy wiążącej, wyrównawczej i wzmacniającej z betonu asfaltowego przedstawiono na rysunkach od 4 do 6.

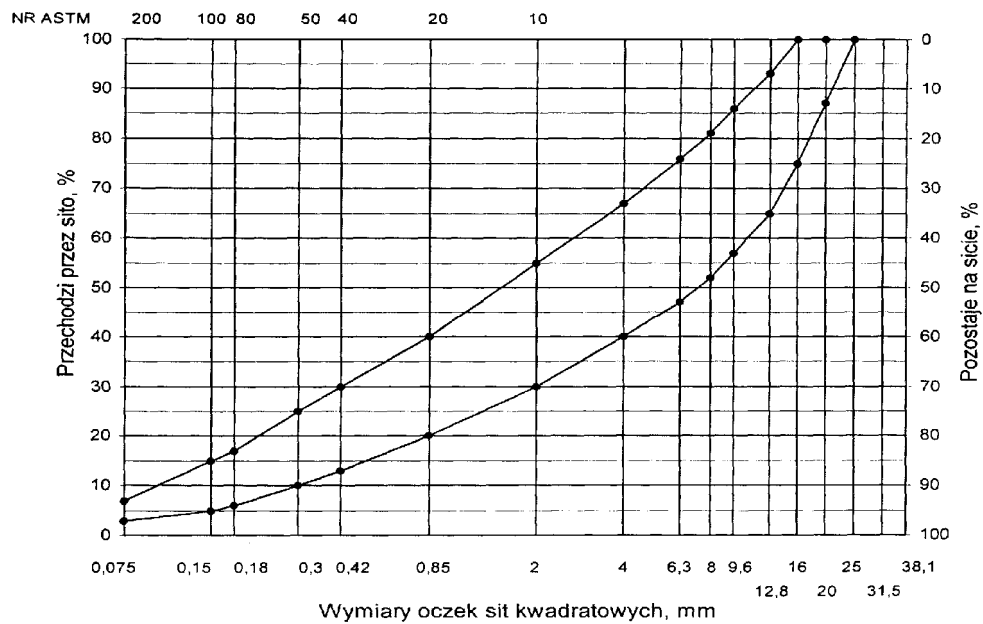

Rys. 4. Krzywe graniczne uziarnienia mieszanki mineralnej BA od 0 do 20 mm do warstwy wiążącej, wyrównawczej i wzmacniającej nawierzchni drogi o obciążeniu ruchem KR1 lub KR2

Objekt: **Zagospodarowanie i rewaloryzacja parku przy ul. Traugutta w Kłodzku**

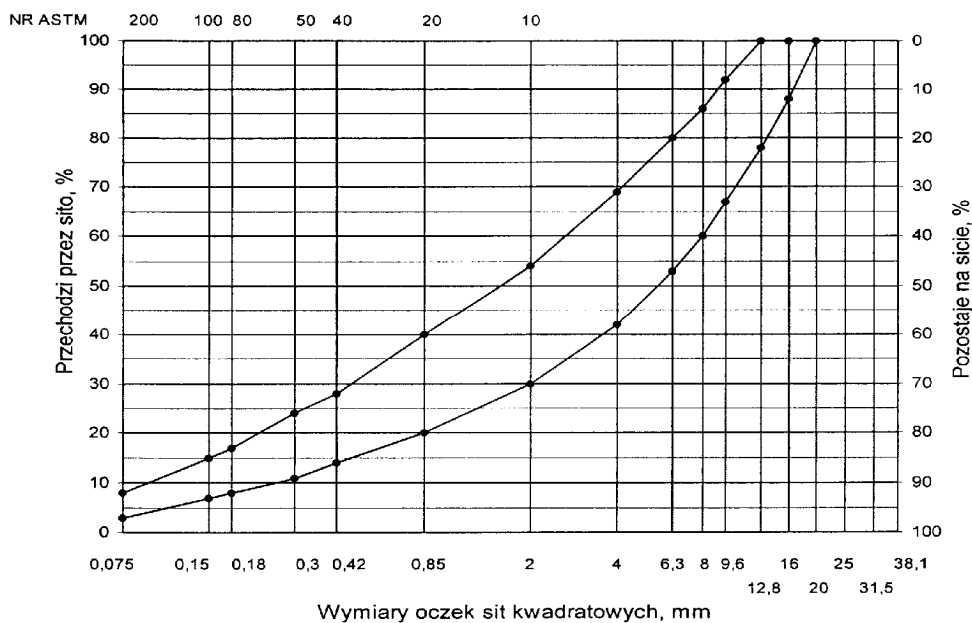

Rys. 5. Krzywe graniczne uziarnienia mieszanki mineralnej BA od 0 do 16 mm do

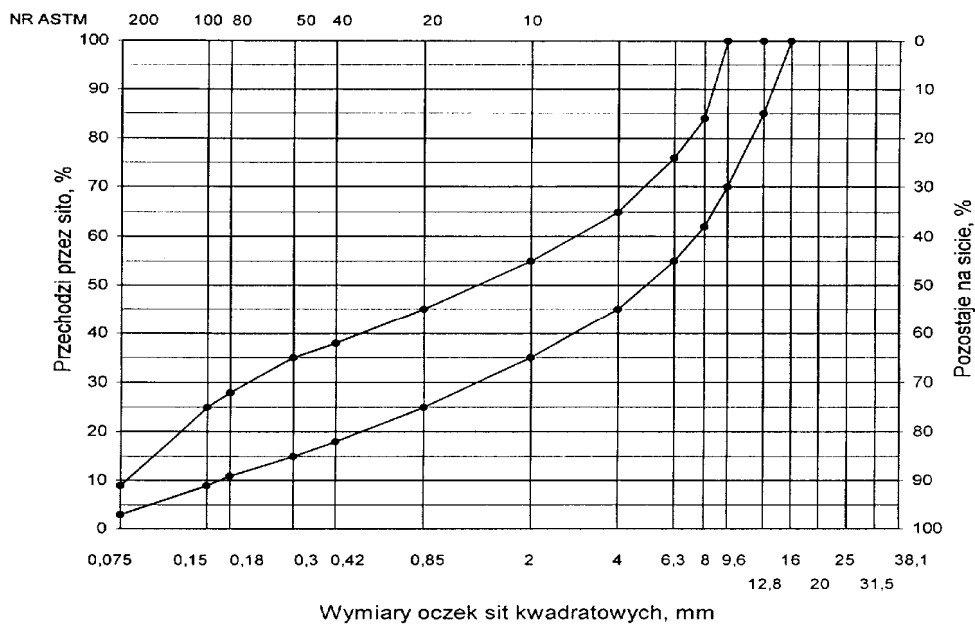

warstwy wiążącej, wyrównawczej i wzmacniającej nawierzchni drogi o obciążeniu ruchem KR1 lub KR2

Obiekt: **Zagospodarowanie i rewaloryzacja parku przy ul. Traugutta w Kłodzku**

Rys. 6. Krzywe graniczne uziarnienia mieszanki mineralnej BA od 0 do 12,8 mm do warstwy wiążącej, wyrównawczej i wzmacniającej nawierzchni drogi o obciążeniu ruchem KR1 lub KR2

Tablica 6. Wymagania wobec mieszanek mineralno-asfaltowych i warstwy wiążącej, wyrównawczej oraz wzmacniającej z betonu asfaltowego

Lp.	Właściwości	Wymagania wobec MMA, warstwy wiążącej, wyrównawczej i wzmacniającej w zależności od kategorii ruchu
		KR 1 lub KR 2
1	Moduł sztywności pełzania <sup>1)</sup> , MPa	nie wymaga się
2	Stabilność próbek wg metody Marshalla w temperaturze 60° C, zagęszczonych 2x75 uderzeń ubijaka, kN	≥ 8,0 (≥ 6,0) <sup>2)</sup>
3	Odształcenie próbek jw., mm	od 2,0 do 5,0
4	Wolna przestrzeń w próbkach jw., %(v/v)	od 4,0 do 8,0
5	Wypełnienie wolnej przestrzeni w próbkach jw., %	od 65,0 do 80,0
6	Grubość warstwy w cm z MMA o uziarnieniu: od 0 mm do 12,8 mm od 0 mm do 16,0 mm od 0 mm do 20,0 mm od 0 mm do 25,0 mm	od 3,5 do 5,0 od 4,0 do 6,0 od 6,0 do 8,0 -
7	Wskaźnik zagęszczenia warstwy, %	≥ 98,0
8	Wolna przestrzeń w warstwie, % (v/v)	od 4,5 do 9,0

1) oznaczony wg wytycznych IBDiM, Informacje, instrukcje - zeszyt nr 48 [16]  
2) dla warstwy wyrównawczej  
3) specjalne warunki, obciążenie ruchem powolnym, stacjonarnym, skanalizowanym, itp.

### 5.3. Wytwarzanie mieszanki mineralno-asfaltowej

Mieszankę mineralno-asfaltową produkuje się w otaczarce o mieszaniu cyklicznym lub ciągłym zapewniającej prawidłowe dozowanie składników, ich wysuszenie i wymieszanie oraz zachowanie temperatury składników i gotowej mieszanki mineralno-asfaltowej.

Dozowanie składników, w tym także wstępne, powinno być wagowe i zautomatyzowane oraz zgodne z receptą. Dopuszcza się dozowanie objętościowe asfaltu, przy uwzględnieniu zmiany jego gęstości w zależności od temperatury. Dla kategorii ruchu od KR5 do KR6 dozowanie składników powinno być sterowane elektronicznie.

## Obiekt: Zagospodarowanie i rewaloryzacja parku przy ul. Traugutta w Kłodzku

Tolerancje dozowania składników mogą wynosić: jedna działka elementarna wagi, względnie przepływomierza, lecz nie więcej niż  $\pm 2\%$  w stosunku do masy składnika.

Jeżeli jest przewidziane dodanie środka adhezyjnego, to powinien on być dozowany do asfaltu w sposób i w ilościach określonych w receptcie.

Asfalt w zbiorniku powinien być ogrzewany w sposób pośredni, z układem termostatowania, zapewniającym utrzymanie stałej temperatury z tolerancją  $\pm 5^\circ\text{C}$ .

Temperatura asfaltu w zbiorniku powinna wynosić:

- dla D 50 od  $145^\circ\text{C}$  do  $165^\circ\text{C}$ ,
- dla D 70 od  $140^\circ\text{C}$  do  $160^\circ\text{C}$ ,
- dla D 100 od  $135^\circ\text{C}$  do  $160^\circ\text{C}$ ,
- dla polimeroasfaltu - wg wskazań producenta polimeroasfaltu.

Kruszywo powinno być wysuszone i tak podgrzane, aby mieszanka mineralna po dodaniu wypełniacza uzyskała właściwą temperaturę. Maksymalna temperatura gorącego kruszywa nie powinna być wyższa o więcej niż  $30^\circ\text{C}$  od maksymalnej temperatury mieszanki mineralno-asfaltowej.

Temperatura mieszanki mineralno-asfaltowej powinna wynosić:

- z D 50 od  $140^\circ\text{C}$  do  $170^\circ\text{C}$ ,
- z D 70 od  $135^\circ\text{C}$  do  $165^\circ\text{C}$ ,
- z D 100 od  $130^\circ\text{C}$  do  $160^\circ\text{C}$ ,
- z polimeroasfaltem - wg wskazań producenta polimeroasfaltu.

### 5.4. Przygotowanie podłoża

Podłoże pod warstwę nawierzchni z betonu asfaltowego powinno być wyprofilowane i równe. Powierzchnia podłoża powinna być sucha i czysta.

Nierówności podłoża pod warstwy asfaltowe nie powinny być większe od podanych w tabelicy 7.

Tabela 7. Maksymalne nierówności podłoża pod warstwy asfaltowe, mm

Lp.	Drogi i place	Podłoże pod warstwę	
		ścieralną	wiązącą i wzmacniającą
3	Drogi klasy L i D oraz place i parkingi	12	15

**W przypadku gdy nierówności podłoża są większe od podanych w tabelicy 7, podłoże należy wyrównać poprzez frezowanie lub ułożenie warstwy wyrównawczej.**

Przed rozłożeniem warstwy nawierzchni z betonu asfaltowego, podłoże należy skropić emulsją asfaltową lub asfaltem upłynnionym w ilości ustalonej w SST. Zalecane ilości asfaltu po odparowaniu wody z emulsji lub upłynniacza podano w tabelicy 8.

**Podbudowa oraz powierzchnie czołowe krawężników, włazów, wpustów itp. urządzeń powinny być pokryte asfaltem lub materiałem uszczelniającym określonym w SST i zaakceptowanym przez Inżyniera.**

Obiekt: **Zagospodarowanie i rewaloryzacja parku przy ul. Traugutta w Kłodzku**

Tablica 8. Zalecane ilości asfaltu po odparowaniu wody z emulsji asfaltowej lub upłynniacza z asfaltu upłynnionego

Lp.	Podłoże do wykonania warstwy z mieszanki betonu asfaltowego	Ilość asfaltu po odparowaniu wody z emulsji lub upłynniacza z asfaltu upłynnionego, kg/m <sup>2</sup>
Podłoże pod warstwę asfaltową		
1	Podbudowa/nawierzchnia tłuczniowa	od 0,7 do 1,0
2	Podbudowa z kruszywa stabilizowanego mechanicznie	od 0,5 do 0,7
3	Podbudowa z chudego betonu lub gruntu stabilizowanego cementem	od 0,3 do 0,5
4	Nawierzchnia asfaltowa o chropowatej powierzchni	od 0,2 do 0,5

#### 5.5. Połączenie międzywarstwowe

Podbudowę należy skropić emulsją asfaltową lub asfaltem upłynnionym przed ułożeniem w-wy wiążącej nawierzchni, w celu zapewnienia odpowiedniego połączenia międzywarstwowego, w ilości ustalonej w SST.

Zalecane ilości asfaltu po odparowaniu wody z emulsji asfaltowej lub upłynniacza podano w tablicy 9.

Tablica 9. Zalecane ilości asfaltu po odparowaniu wody z emulsji asfaltowej lub upłynniacza z asfaltu upłynnionego

Lp.	Połączenie nowych warstw	Ilość asfaltu po odparowaniu wody z emulsji lub upłynniacza z asfaltu upłynnionego kg/m <sup>2</sup>
1	Podbudowa asfaltowa	0,8 – 1,2

Skropienie powinno być wykonane z wyprzedzeniem w czasie przewidzianym na odparowanie wody lub ulotnienie upłynniacza; orientacyjny czas wyprzedzenia wynosi co najmniej:

- 8 h przy ilości powyżej 0,8 – 1,2 kg/m<sup>2</sup> emulsji lub asfaltu upłynnionego,

#### 5.6. Warunki przystąpienia do robót

Warstwa nawierzchni z betonu asfaltowego może być układana, gdy temperatura otoczenia jest nie niższa od +5° C dla wykonywanej warstwy grubości > 8 cm i + 10° C dla wykonywanej warstwy grubości ≤ 8 cm. Nie dopuszcza się układania mieszanki mineralno-

## Obiekt: Zagospodarowanie i rewaloryzacja parku przy ul. Traugutta w Kłodzku

asfaltowej na mokrym podłożu, podczas opadów atmosferycznych oraz silnego wiatru ( $V > 16$  m/s).

### 5.7. Zarób próbny

Wykonawca przed przystąpieniem do produkcji mieszanek mineralno-asfaltowych jest zobowiązany do przeprowadzenia w obecności Inżyniera kontrolnej produkcji.

Sprawdzenie zawartości asfaltu w mieszance określa się wykonując ekstrakcję.

Tolerancje zawartości składników mieszanki mineralno-asfaltowej względem składu zaprojektowanego podano w tablicy 10.

Tablica 10. Tolerancje zawartości składników mieszanki mineralno-asfaltowej względem składu zaprojektowanego przy badaniu pojedynczej próbki metodą ekstrakcji, % m/m

Lp.	Składniki mieszanki mineralno-asfaltowej	Mieszanki mineralno-asfaltowe do nawierzchni dróg o kategorii ruchu	
		KR 1 lub KR 2	
1	Ziarna pozostające na sitach o oczkach # mm: 31,5; 25,0; 20,0; 16,0; 12,8; 9,6; 8,0; 6,3; 4,0; 2,0	± 5,0	
2	Ziarna pozostające na sitach o oczkach # mm: 0,85; 0,42; 0,30; 0,18; 0,15; 0,075	± 3,0	
3	Ziarna przechodzące przez sito o oczkach # 0,075mm	± 2,0	
4	Asfalt	± 0,5	

### 5.8. Odcinek próbny

Jeżeli w SST przewidziano konieczność wykonania odcinka próbnego, to co najmniej na 3 dni przed rozpoczęciem robót, Wykonawca wykona odcinek próbny w celu:

- stwierdzenia czy użyty sprzęt jest właściwy,
- określenia grubości warstwy mieszanki mineralno-asfaltowej przed zagęszczeniem, koniecznej do uzyskania wymaganej w dokumentacji projektowej grubości warstwy,
- określenia potrzebnej ilości przejść walców dla uzyskania prawidłowego zagęszczenia warstwy.

Do takiej próby Wykonawca użyje takich materiałów oraz sprzętu, jakie będą stosowane do wykonania warstwy nawierzchni.

Odcinek próbny powinien być zlokalizowany w miejscu wskazanym przez Inżyniera.

Wykonawca może przystąpić do wykonywania warstwy nawierzchni po zaakceptowaniu odcinka próbnego przez Inżyniera.

### 5.9. Wykonanie warstwy z betonu asfaltowego

Mieszanka mineralno-asfaltowa powinna być wbudowywana układarką wyposażoną w układ z automatycznym sterowaniem grubości warstwy i utrzymywaniem niwelety zgodnie z dokumentacją projektową.

## **Objekt: Zagospodarowanie i rewaloryzacja parku przy ul. Traugutta w Kłodzku**

Temperatura mieszanki wbudowywanej nie powinna być niższa od minimalnej temperatury mieszanki podanej w pktcie 5.3.

Zagęszczanie mieszanki powinno odbywać się bezzwłocznie zgodnie ze schematem przejść walca ustalonym na odcinku próbnym.

Początkowa temperatura mieszanki w czasie zagęszczania powinna wynosić nie mniej niż:

- dla asfaltu D 50                    130° C,
- dla asfaltu D 70                    125° C,
- dla asfaltu D 100                  120° C,
- dla polimeroasfaltu - wg wskazań producenta polimeroasfaltów.

Zagęszczanie należy rozpocząć od krawędzi nawierzchni ku osi. Wskaźnik zagęszczenia ułożonej warstwy powinien być zgodny z wymaganiami podanymi w tablicach 4 i 6.

Złącza w nawierzchni powinny być wykonane w linii prostej, równoległe lub prostopadłe do osi drogi.

Złącza w konstrukcji wielowarstwowej powinny być przesunięte względem siebie co najmniej o 15 cm. Złącza powinny być całkowicie związane, a przylegające warstwy powinny być w jednym poziomie.

Złącze robocze powinno być równo obcięte i powierzchnia obciętej krawędzi powinna być posmarowana asfaltem lub oklejona samoprzylepną taśmą asfaltowo-kauczukową. Sposób wykonywania złącz roboczych powinien być zaakceptowany przez Inżyniera.

### **6. KONTROLA JAKOŚCI ROBÓT**

#### **6.1. Ogólne zasady kontroli jakości robót**

Ogólne zasady kontroli jakości robót podano w SST D-M-00.00.00 „Wymagania ogólne” pkt 6.

#### **6.2. Badania przed przystąpieniem do robót**

Przed przystąpieniem do robót Wykonawca powinien wykonać badania asfaltu, wypełniacza oraz kruszyw przeznaczonych do produkcji mieszanki mineralno-asfaltowej i przedstawić wyniki tych badań Inżynierowi do akceptacji.

#### **6.3. Badania w czasie robót**

##### **6.3.1. Częstotliwość oraz zakres badań i pomiarów**

Częstotliwość oraz zakres badań i pomiarów w czasie wytwarzania mieszanki mineralno-asfaltowej podano w tablicy 11.

##### **6.3.2. Skład i uziarnienie mieszanki mineralno-asfaltowej**

Badanie składu mieszanki mineralno-asfaltowej polega na wykonaniu ekstrakcji wg PN-S-04001:1967 [8]. Wyniki powinny być zgodne z receptą laboratoryjną z tolerancją określoną w tablicy 10. Dopuszcza się wykonanie badań innymi równoważnymi metodami.



## Obiekt: Zagospodarowanie i rewaloryzacja parku przy ul. Traugutta w Kłodzku

### 6.3.3. Badanie właściwości asfaltu

Dla każdej cysterny należy określić penetrację i temperaturę mięknięcia asfaltu.

### 6.3.4. Badanie właściwości wypełniacza

Na każde 100 Mg zużytego wypełniacza należy określić uziarnienie i wilgotność wypełniacza.

Tablica 11. Częstotliwość oraz zakres badań i pomiarów podczas wytwarzania mieszanki mineralno-asfaltowej

Lp.	Wyszczególnienie badań	Częstotliwość badań Minimalna liczba badań na dziennej działce roboczej
1	Skład i uziarnienie mieszanki mineralno-asfaltowej pobranej w wytwórni	1 próbka przy produkcji do 500 Mg 2 próbki przy produkcji ponad 500 Mg
2	Właściwości asfaltu	dla każdej dostawy (cysterny)
3	Właściwości wypełniacza	1 na 100 Mg
4	Właściwości kruszywa	przy każdej zmianie
5	Temperatura składników mieszanki mineralno-asfaltowej	dozór ciągły
6	Temperatura mieszanki mineralno-asfaltowej	każdy pojazd przy załadunku i w czasie wbudowywania
7	Wygląd mieszanki mineralno-asfaltowej	jw.
8	Właściwości próbek mieszanki mineralno-asfaltowej pobranej w wytwórni	jeden raz dziennie

lp.1 i lp.8 – badania mogą być wykonywane zamiennie wg PN-S-96025:2000 [10]

### 6.3.5. Badanie właściwości kruszywa

Przy każdej zmianie kruszywa należy określić klasę i gatunek kruszywa.

### 6.3.6. Pomiar temperatury składników mieszanki mineralno-asfaltowej

Pomiar temperatury składników mieszanki mineralno-asfaltowej polega na odczytaniu temperatury na skali odpowiedniego termometru zamontowanego na otaczarce. Temperatura powinna być zgodna z wymaganiami podanymi w receptce laboratoryjnej i SST.

### 6.3.7. Pomiar temperatury mieszanki mineralno-asfaltowej

Pomiar temperatury mieszanki mineralno-asfaltowej polega na kilkakrotnym zanurzeniu termometru w mieszance i odczytaniu temperatury.

## Objekt: Zagospodarowanie i rewaloryzacja parku przy ul. Traugutta w Kłodzku

Dokładność pomiaru  $\pm 2^{\circ}$  C. Temperatura powinna być zgodna z wymaganiami podanymi w SST.

### 6.3.8. Sprawdzenie wyglądu mieszanki mineralno-asfaltowej

Sprawdzenie wyglądu mieszanki mineralno-asfaltowej polega na ocenie wizualnej jej wyglądu w czasie produkcji, załadunku, rozładunku i wbudowywania.

### 6.3.9. Właściwości mieszanki mineralno-asfaltowej

Właściwości mieszanki mineralno-asfaltowej należy określać na próbkach zagęszczonych metodą Marshalla. Wyniki powinny być zgodne z receptą laboratoryjną.

## 6.4. Badania dotyczące cech geometrycznych i właściwości warstw nawierzchni z betonu asfaltowego

### 6.4.1. Częstotliwość oraz zakres badań i pomiarów

Częstotliwość oraz zakres badań i pomiarów wykonanych warstw nawierzchni z betonu asfaltowego podaje tablica 12.

Tablica 12. Częstotliwość oraz zakres badań i pomiarów wykonanej warstwy z betonu asfaltowego

Lp.	Badana cecha	Minimalna częstotliwość badań i pomiarów
1	Szerokość warstwy	2 razy na odcinku drogi o długości 1 km
2	Równość podłużna warstwy	każdy pas ruchu planografem lub łatą co 10 m
3	Równość poprzeczna warstwy	nie rzadziej niż co 5m
4	Spadki poprzeczne warstwy	10 razy na odcinku drogi o długości 1 km
5	Rzędne wysokościowe warstwy	pomiar rzędnych niwelacji podłużnej i poprzecznej oraz usytuowania osi według dokumentacji budowy
6	Ukształtowanie osi w planie	
7	Grubość warstwy	2 próbki z każdego pasa o powierzchni do 3000 m <sup>2</sup>
8	Złącza podłużne i poprzeczne	cała długość złącza
9	Krawędź, obramowanie warstwy	cała długość
10	Wygląd warstwy	ocena ciągła
11	Zagęszczenie warstwy	2 próbki z każdego pasa o powierzchni do 3000 m <sup>2</sup>
12	Wolna przestrzeń w warstwie	jw.

### 6.4.2. Szerokość warstwy

Szerokość warstwy ścieralnej z betonu asfaltowego powinna być zgodna z dokumentacją projektową, z tolerancją +0,5 cm. Szerokość warstwy asfaltowej niżej położonej, nie ograniczonej krawężnikiem lub opornikiem w nowej konstrukcji

## Obiekt: Zagospodarowanie i rewaloryzacja parku przy ul. Traugutta w Kłodzku

nawierzchni, powinna być szersza z każdej strony co najmniej o grubość warstwy na niej położonej, nie mniej jednak niż 5 cm.

### 6.4.3. Równość warstwy

Nierówności podłużne i poprzeczne warstw z betonu asfaltowego mierzone wg BN-68/8931-04 [11] nie powinny być większe od podanych w tablicy 13.

Tablica 13. Dopuszczalne nierówności warstw asfaltowych, mm

Lp.	Drogi i place	Warstwa ścieralna	Warstwa wiążąca	Warstwa wzmacniająca
3	Drogi klasy L i D oraz place i parkingi	9	12	15

### 6.4.4. Spadki poprzeczne warstwy

Spadki poprzeczne warstwy z betonu asfaltowego na odcinkach prostych i na łukach powinny być zgodne z dokumentacją projektową, z tolerancją  $\pm 0,5$  %.

### 6.4.5. Rzędne wysokościowe

Rzędne wysokościowe warstwy powinny być zgodne z dokumentacją projektową, z tolerancją  $\pm 1$  cm.

### 6.4.6. Ukształtowanie osi w planie

Oś warstwy w planie powinna być usytuowana zgodnie z dokumentacją projektową, z tolerancją 5 cm.

### 6.4.7. Grubość warstwy

Grubość warstwy powinna być zgodna z grubością projektową, z tolerancją  $\pm 10$  %. Wymaganie to nie dotyczy warstw o grubości projektowej do 2,5 cm dla której tolerancja wynosi +5 mm i warstwy o grubości od 2,5 do 3,5 cm, dla której tolerancja wynosi  $\pm 5$  mm.

### 6.4.8. Złącza podłużne i poprzeczne

Złącza w nawierzchni powinny być wykonane w linii prostej, równoległe lub prostopadłe do osi. Złącza w konstrukcji wielowarstwowej powinny być przesunięte względem siebie co najmniej o 15 cm. Złącza powinny być całkowicie związane, a przylegające warstwy powinny być w jednym poziomie.

### 6.4.9. Krawędź, obramowanie warstwy

Warstwa ścieralna przy opornikach drogowych i urządzeniach w jezdni powinna wystawać od 3 do 5 mm ponad ich powierzchnię. Warstwy bez oporników powinny być wyprofilowane a w miejscach gdzie zaszła konieczność obcięcia pokryte asfaltem.

## **Obiekt: Zagospodarowanie i rewaloryzacja parku przy ul. Traugutta w Kłodzku**

### **6.4.10. Wygląd warstwy**

Wygląd warstwy z betonu asfaltowego powinien mieć jednolitą teksturę, bez miejsc przeasfaltowanych, porowatych, łuszczących się i spękanych.

### **6.4.11. Zagęszczenie warstwy i wolna przestrzeń w warstwie**

Zagęszczenie i wolna przestrzeń w warstwie powinny być zgodne z wymaganiami ustalonymi w SST i receptie laboratoryjnej.

## **7. OBMIAR ROBÓT**

### **7.1. Ogólne zasady obmiaru robót**

Ogólne zasady obmiaru robót podano w SST D-M-00.00.00 „Wymagania ogólne” pkt 7.

### **7.2. Jednostka obmiarowa**

Jednostką obmiarową jest m<sup>2</sup> (metr kwadratowy) warstwy nawierzchni z betonu asfaltowego.

## **8. ODBIÓR ROBÓT**

Ogólne zasady odbioru robót podano w SST D-M-00.00.00 „Wymagania ogólne” pkt 8.

Roboty uznaje się za wykonane zgodnie z dokumentacją projektową i SST, jeżeli wszystkie pomiary i badania z zachowaniem tolerancji wg pktu 6 i PN-S-96025:2000[10] dały wyniki pozytywne.

## **9. PODSTAWA PŁATNOŚCI**

### **9.1. Ogólne ustalenia dotyczące podstawy płatności**

Ogólne ustalenia dotyczące podstawy płatności podano w SST D-M-00.00.00 „Wymagania ogólne” pkt 9.

### **9.2. Cena jednostki obmiarowej**

Cena wykonania 1 m<sup>2</sup> warstwy nawierzchni z betonu asfaltowego obejmuje:

- prace pomiarowe i roboty przygotowawcze,
- oznakowanie robót, zgodnie z zatwierdzonym projektem organizacji ruchu,
- dostarczenie materiałów,
- wyprodukowanie mieszanki mineralno-asfaltowej i jej transport na miejsce wbudowania,
- posmarowanie lepiszczem krawędzi urządzeń obcych i krawężników,
- skropienie międzywarstwowe podbudowy,
- rozłożenie i zagęszczenie mieszanki mineralno-asfaltowej – w-wy wiążącej i w-wy ścieralnej,
- obcięcie krawędzi i posmarowanie asfaltem,

## Obiekt: Zagospodarowanie i rewaloryzacja parku przy ul. Traugutta w Kłodzku

- przeprowadzenie pomiarów i badań laboratoryjnych, wymaganych w specyfikacji technicznej.

### 9.3. Zakres robót objętych powyższą SST.

W zakresie niniejszej SST należy wykonać nawierzchnię z betonu asfaltowego (wraz z frezowaniem istniejącej nawierzchni – z wywozem urobku do 1 km), warstwę wyrównawczą, wiążącą i warstwę ścieralną w obrębie projektowanych jezdni ze skropieniem podbudowy emulsją asfaltową w ilości :

- f) nawierzchnia z betonu asfaltowego, w-wa wiążąca gr. 4 cm – **951 m<sup>2</sup>**
- g) nawierzchnia z betonu asfaltowego, w-wa ścieralna gr. 3 cm – **923 m<sup>2</sup>**
- h) nawierzchnia z betonu asfaltowego, w-wa ścieralna gr. 4 cm – **2272 m<sup>2</sup>**

## 10. PRZEPISY ZWIĄZANE

### 10.1. Normy

1. PN-B-11111:1996 Kruszywa mineralne. Kruszywa naturalne do nawierzchni drogowych. Żwir i mieszanka
2. PN-B-11112:1996 Kruszywa mineralne. Kruszywa łamane do nawierzchni drogowych
3. PN-B-11113:1996 Kruszywa mineralne. Kruszywa naturalne do nawierzchni drogowych. Piasek
4. PN-B-11115:1998 Kruszywa mineralne. Kruszywa sztuczne z żużla stalowniczego do nawierzchni drogowych
5. PN-C-04024:1991 Ropa naftowa i przetwory naftowe. Pakowanie, znakowanie i transport
6. PN-C-96170:1965 Przetwory naftowe. Asfalty drogowe
7. PN-C-96173:1974 Przetwory naftowe. Asfalty upłynnione AUN do nawierzchni drogowych
8. PN-S-04001:1967 Drogi samochodowe. Metody badań mas mineralno-bitumicznych i nawierzchni bitumicznych
9. PN-S-96504:1961 Drogi samochodowe. Wypełniacz kamienny do mas bitumicznych
10. PN-S-96025:2000 Drogi samochodowe i lotniskowe. Nawierzchnie asfaltowe. Wymagania
11. BN-68/8931-04 Drogi samochodowe. Pomiar równości nawierzchni planografem i łąką

Obiekt: **Zagospodarowanie i rewaloryzacja parku przy ul. Traugutta w Kłodzku**

**10.2. Inne dokumenty**

12. Katalog typowych konstrukcji nawierzchni podatnych i półsztywnych. IBDiM, Warszawa, 1997
13. Tymczasowe wytyczne techniczne. Polimeroasfalty drogowe. TWT-PAD-97. Informacje, instrukcje - zeszyt 54, IBDiM, Warszawa, 1997
14. Warunki techniczne. Drogowe kationowe emulsje asfaltowe EmA-99. Informacje, instrukcje - zeszyt 60, IBDiM, Warszawa, 1999
15. WT/MK-CZDP84 Wytyczne techniczne oceny jakości grysów i żwirów kruszonych z naturalnie rozdrobnionego surowca skalnego przeznaczonego do nawierzchni drogowych, CZDP, Warszawa, 1984
16. Zasady projektowania betonu asfaltowego o zwiększonej odporności na odkształcenia trwałe. Wytyczne oznaczania odkształcenia i modułu sztywności mieszanek mineralno-bitumicznych metodą pełzania pod obciążeniem statycznym. Informacje, instrukcje - zeszyt 48, IBDiM, Warszawa, 1995
17. Rozporządzenie Ministra Transportu i Gospodarki Morskiej z dnia 2 marca 1999 r. w sprawie warunków technicznych, jakim powinny odpowiadać drogi publiczne i ich usytuowanie (Dz.U. Nr 43 z 1999 r., poz. 430).

Obiekt: **Zagospodarowanie i rewaloryzacja parku przy ul.  
Traugutta w Kłodzku**

OGÓLNE SPECYFIKACJE TECHNICZNE

**D - 05.03.23**

**NAWIERZCHNIA  
Z KOSTKI BRUKOWEJ BETONOWEJ**

2009

## **Obiekt: Zagospodarowanie i rewaloryzacja parku przy ul. Traugutta w Kłodzku**

### **1. WSTĘP**

#### **1.1. Przedmiot OST**

Przedmiotem niniejszej ogólnej specyfikacji technicznej (OST) są wymagania dotyczące wykonania i odbioru robót związanych z wykonywaniem nawierzchni z kostki brukowej betonowej dla zadania PN „Zagospodarowanie i rewaloryzacja parku przy ul. Traugutta w Kłodzku”

#### **1.2. Zakres stosowania OST**

Ogólna specyfikacja techniczna (OST) stanowi obowiązującą podstawę opracowania szczegółowej specyfikacji technicznej (SST) stosowanej jako dokument przetargowy i kontraktowy przy zleceniu i realizacji robót na drogach krajowych i wojewódzkich.

Zaleca się wykorzystanie OST przy zleceniu robót na drogach miejskich i gminnych.

#### **1.3. Zakres robót objętych OST**

Ustalenia zawarte w niniejszej specyfikacji dotyczą zasad prowadzenia robót związanych z wykonywaniem nawierzchni z kostki brukowej betonowej.

Betonowa kostka brukowa stosowana jest do układania nawierzchni:

- parkingów
- chodników

#### **1.4. Określenia podstawowe**

**1.4.1.** Betonowa kostka brukowa - kształtka wytwarzana z betonu metodą wibroprasowania. Produkowana jest jako kształtka jednowarstwowa lub w dwóch warstwach połączonych ze sobą trwale w fazie produkcji.

**1.4.2.** Pozostałe określenia podstawowe są zgodne z obowiązującymi, odpowiednimi polskimi normami i z definicjami podanymi w SST D-M-00.00.00 „Wymagania ogólne” pkt 1.4.

#### **1.5. Ogólne wymagania dotyczące robót**

Ogólne wymagania dotyczące robót podano w SST D-M-00.00.00 „Wymagania ogólne” pkt 1.5.

### **2. MATERIAŁY**

#### **2.1. Ogólne wymagania dotyczące materiałów**

Ogólne wymagania dotyczące materiałów, ich pozyskiwania i składowania, podano w SST D-M-00.00.00 „Wymagania ogólne” pkt 2.



## **Obiekt: Zagospodarowanie i rewaloryzacja parku przy ul. Traugutta w Kłodzku**

### **2.2. Betonowa kostka brukowa - wymagania**

#### **2.2.1. Aprobata techniczna**

Warunkiem dopuszczenia do stosowania betonowej kostki brukowej w budownictwie drogowym jest posiadanie aprobaty technicznej.

#### **2.2.2. Wygląd zewnętrzny**

Struktura wyrobu powinna być zwarta, bez rys, pęknięć, plam i ubytków.

Powierzchnia górna kostek powinna być równa i szorstka, a krawędzie kostek równe i proste, wklęsnięcia nie powinny przekraczać:

- 2 mm, dla kostek o grubości  $\leq 80$  mm,
- 3 mm, dla kostek o grubości  $> 80$  mm.

#### **2.2.3. Kształt, wymiary i kolor kostki brukowej**

W ramach niniejszej specyfikacji przewidziana jest kostka betonowa gr :

- 80 mm, do nawierzchni dla ruchu samochodowego.

Tolerancje wymiarowe wynoszą:

- na długości  $\pm 3$  mm,
- na szerokości  $\pm 3$  mm,
- na grubości  $\pm 5$  mm.

Kolory kostek : czerwony i żółty

#### **2.2.4. Wytrzymałość na ściskanie**

Wytrzymałość na ściskanie po 28 dniach (średnio z 6-ciu kostek) nie powinna być mniejsza niż 60 MPa.

Dopuszczalna najniższa wytrzymałość pojedynczej kostki nie powinna być mniejsza niż 50 MPa (w ocenie statystycznej z co najmniej 10 kostek).

#### **2.2.5. Nasiąkliwość**

Nasiąkliwość kostek betonowych powinna odpowiadać wymaganiom normy PN-B-06250 [2] i wynosić nie więcej niż 5%.

#### **2.2.6. Odporność na działanie mrozu**

Odporność kostek betonowych na działanie mrozu powinna być badana zgodnie z wymaganiami PN-B-06250 [2].

Odporność na działanie mrozu po 50 cyklach zamrażania i odmrażania próbek jest wystarczająca, jeżeli:

- próbka nie wykazuje pęknięć,
- strata masy nie przekracza 5%,
- obniżenie wytrzymałości na ściskanie w stosunku do wytrzymałości próbek nie zamrażanych nie jest większe niż 20%.

## Obiekt: **Zagospodarowanie i rewaloryzacja parku przy ul. Traugutta w Kłodzku**

### 2.2.7. Ścieralność

Ścieralność kostek betonowych określona na tarczy Boehmego wg PN-B-04111 [1] powinna wynosić nie więcej niż 4 mm.

### 2.3. Materiały do produkcji betonowych kostek brukowych

#### 2.3.1. Cement

Do produkcji kostki brukowej należy stosować cement portlandzki, bez dodatków, klasy nie niższej niż „32,5”. Zaleca się stosowanie cementu o jasnym kolorze. Cement powinien odpowiadać wymaganiom PN-B-19701 [4].

#### 2.3.2. Kruszywo

Należy stosować kruszywa mineralne odpowiadające wymaganiom PN-B-06712 [3].

Uziarnienie kruszywa powinno być ustalone w receptie laboratoryjnej mieszanki betonowej, przy założonych parametrach wymaganych dla produkowanego wyrobu.

#### 2.3.3. Woda

Właściwości i kontrola wody stosowanej do produkcji betonowych kostek brukowych powinny odpowiadać wymaganiom wg PN-B-32250 [5].

#### 2.3.4. Dodatki

Do produkcji kostek brukowych stosuje się dodatki w postaci plastyfikatorów i barwników, zgodnie z receptą laboratoryjną.

Plastyfikatory zapewniają gotowym wyrobom większą wytrzymałość, mniejszą nasiąkliwość i większą odporność na niskie temperatury i działanie soli.

Stosowane barwniki powinny zapewnić kostce trwałe zabarwienie. Powinny to być barwniki nieorganiczne.

### 3. SPRZĘT

#### 3.1. Ogólne wymagania dotyczące sprzętu

Ogólne wymagania dotyczące sprzętu podano w SST D-M-00.00.00 „Wymagania ogólne” pkt 3.

#### 3.2. Sprzęt do wykonania nawierzchni z kostki brukowej

Małe powierzchnie nawierzchni z kostki brukowej wykonuje się ręcznie.

Do zagęszczenia nawierzchni stosuje się wibratory płytowe z osłoną z tworzywa sztucznego.

Do wyrównania podsypki z piasku można stosować mechaniczne urządzenie na rolkach, prowadzone liniami na szynie lub krawężnikach.

## **Obiekt: Zagospodarowanie i rewaloryzacja parku przy ul. Traugutta w Kłodzku**

### **4. TRANSPORT**

#### **4.1. Ogólne wymagania dotyczące transportu**

Ogólne wymagania dotyczące transportu podano w SST D-M-00.00.00 „Wymagania ogólne” pkt 4.

#### **4.2. Transport betonowych kostek brukowych**

Uformowane w czasie produkcji kostki betonowe układane są warstwowo na palecie. Po uzyskaniu wytrzymałości betonu min. 0,7 R, kostki przewożone są na stanowisko, gdzie specjalne urządzenie pakuje je w folię i spina taśmą stalową, co gwarantuje transport samochodami w nienaruszonym stanie.

Kostki betonowe można również przewozić samochodami na paletach transportowych producenta.

### **5. WYKONANIE ROBÓT**

#### **5.1. Ogólne zasady wykonania robót**

Ogólne zasady wykonania robót podano w SST D-M-00.00.00 „Wymagania ogólne” pkt 5.

#### **5.2. Podłoże**

Podłoże pod ułożenie nawierzchni z betonowych kostek brukowych może stanowić grunt piaszczysty - rodzimy lub nasypowy o WP  $\geq 35$  [7].

Dokumentacja projektowa stanowi, że nawierzchnię z kostki brukowej przeznaczoną dla ruchu pieszego, rowerowego lub niewielkiego ruchu samochodowego, można wykonywać na podsypce piaskowej gr. 3 cm, na wcześniej przygotowanej podbudowie.

#### **5.3. Podbudowa**

Rodzaj podbudowy przewidzianej do wykonania pod ułożenie nawierzchni z kostki brukowej powinien być zgodny z dokumentacją projektową.

Podbudowa powinna być przygotowana zgodnie z wymaganiami określonymi w specyfikacjach dla odpowiedniego rodzaju podbudowy.

#### **5.4. Obramowanie nawierzchni**

Do obramowania nawierzchni z betonowych kostek brukowych można stosować krawężniki uliczne betonowe wg BN-80/6775-03/04 [6] lub obrzeża betonowe zgodne z dokumentacją projektową lub zaakceptowane przez Inżyniera.

#### **5.5. Podsypka**

Na podsypkę należy stosować piasek gruby, odpowiadający wymaganiom PN-B-06712 [3].

## **Obiekt: Zagospodarowanie i rewaloryzacja parku przy ul. Traugutta w Kłodzku**

Grubość podsypki po zagęszczeniu powinna wynosić 3. Podsypka powinna być zwilżona wodą, zagęszczona i wyprofilowana.

### **5.6. Układanie nawierzchni z betonowych kostek brukowych**

Z uwagi na różnorodność kształtów i kolorów produkowanych kostek, możliwe jest ułożenie dowolnego wzoru - wcześniej ustalonego w dokumentacji projektowej i zaakceptowanego przez Inżyniera.

Kostkę układa się na podsypce lub podłożu piaszczystym w taki sposób, aby szczeliny między kostkami wynosiły od 2 do 3 mm. Kostkę należy układać ok. 1,5 cm wyżej od projektowanej niwelety nawierzchni, gdyż w czasie wibrowania (ubijania) podsypka ulega zagęszczeniu.

Po ułożeniu kostki, szczeliny należy wypełnić piaskiem, a następnie zamieść powierzchnię ułożonych kostek przy użyciu szczotek ręcznych lub mechanicznych i przystąpić do ubijania nawierzchni.

Do ubijania ułożonej nawierzchni z kostek brukowych stosuje się wibratory płytowe z osłoną z tworzywa sztucznego dla ochrony kostek przed uszkodzeniem i zabrudzeniem. Wibrowanie należy prowadzić od krawędzi powierzchni ubijanej w kierunku środka i jednocześnie w kierunku poprzecznym kształtek.

Do zagęszczania nawierzchni z betonowych kostek brukowych nie wolno używać walca.

Po ubiciu nawierzchni należy uzupełnić szczeliny piaskiem i zamieść nawierzchnię. Nawierzchnia z wypełnieniem spoin piaskiem nie wymaga pielęgnacji - może być zaraz oddana do ruchu.

## **6. KONTROLA JAKOŚCI ROBÓT**

### **6.1. Ogólne zasady kontroli jakości robót**

Ogólne zasady kontroli jakości robót podano w SST D-M-00.00.00 „Wymagania ogólne” pkt 6.

### **6.2. Badania przed przystąpieniem do robót**

Przed przystąpieniem do robót, Wykonawca powinien sprawdzić, czy producent kostek brukowych posiada atest wyrobu wg pkt 2.2.1 niniejszej SST.

Niezależnie od posiadanego atestu, Wykonawca powinien żądać od producenta wyników bieżących badań wyrobu na ściskanie. Zaleca się, aby do badania wytrzymałości na ściskanie pobierać 6 próbek (kostek) dziennie (przy produkcji dziennej ok. 600 m<sup>2</sup> powierzchni kostek ułożonych w nawierzchni).

Poza tym, przed przystąpieniem do robót Wykonawca sprawdza wyrób w zakresie wymagań podanych w pkt 2.2.2 i 2.2.3 i wyniki badań przedstawia Inżynierowi do akceptacji.

### **6.3. Badania w czasie robót**

#### **6.3.1. Sprawdzenie podłoża i podbudowy**

Sprawdzenie podłoża i podbudowy polega na stwierdzeniu ich zgodności z dokumentacją projektową i odpowiednimi SST.

## **Obiekt: Zagospodarowanie i rewaloryzacja parku przy ul. Traugutta w Kłodzku**

### **6.3.2. Sprawdzenie podsypki**

Sprawdzenie podsypki w zakresie grubości i wymaganych spadków poprzecznych i podłużnych polega na stwierdzeniu zgodności z dokumentacją projektową oraz pkt 5.5 niniejszej SST.

### **6.3.3. Sprawdzenie wykonania nawierzchni**

Sprawdzenie prawidłowości wykonania nawierzchni z betonowych kostek brukowych polega na stwierdzeniu zgodności wykonania z dokumentacją projektową oraz wymaganiami wg pkt 5.6 niniejszej OST:

- pomiar szerokości spoin,
- sprawdzenie prawidłowości ubijania (wibrowania),
- sprawdzenie prawidłowości wypełnienia spoin,
- sprawdzenie, czy przyjęty deseń (wzór) i kolor nawierzchni jest zachowany.

## **6.4. Sprawdzenie cech geometrycznych nawierzchni**

### **6.4.1. Nierówności podłużne**

Nierówności podłużne nawierzchni mierzone łątą lub planografem zgodnie z normą BN-68/8931-04 [8] nie powinny przekraczać 0,8 cm.

### **6.4.2. Spadki poprzeczne**

Spadki poprzeczne nawierzchni powinny być zgodne z dokumentacją projektową z tolerancją  $\pm 0,5\%$ .

### **6.4.3. Niweleta nawierzchni**

Różnice pomiędzy rzędnymi wykonanej nawierzchni i rzędnymi projektowanymi nie powinny przekraczać  $\pm 1$  cm.

### **6.4.4. Szerokość nawierzchni**

Szerokość nawierzchni nie może różnić się od szerokości projektowanej o więcej niż  $\pm 5$  cm.

### **6.4.5. Grubość podsypki**

Dopuszczalne odchyłki od projektowanej grubości podsypki nie powinny przekraczać  $\pm 1,0$  cm.

## **6.5. Częstotliwość pomiarów**

Częstotliwość pomiarów dla cech geometrycznych nawierzchni z kostki brukowej, wymienionych w pkt 6.4 powinna być dostosowana do powierzchni wykonanych robót.

Zaleca się, aby pomiary cech geometrycznych wymienionych w pkt 6.4 były przeprowadzone nie rzadziej niż 2 razy na 100 m<sup>2</sup> nawierzchni i w punktach charakterystycznych dla niwelety lub przekroju poprzecznego oraz wszędzie tam, gdzie poleci Inżynier.

## **Obiekt: Zagospodarowanie i rewaloryzacja parku przy ul. Traugutta w Kłodzku**

### **7. OBMIAR ROBÓT**

#### **7.1. Ogólne zasady obmiaru robót**

Ogólne zasady obmiaru robót podano w SST D-M-00.00.00 „Wymagania ogólne” pkt 7.

#### **7.2. Jednostka obmiarowa**

Jednostką obmiarową jest m<sup>2</sup> (metr kwadratowy) wykonanej nawierzchni z betonowej kostki brukowej.

### **8. ODBIÓR ROBÓT**

#### **8.1. Ogólne zasady odbioru robót**

Ogólne zasady odbioru robót podano w SST D-M-00.00.00 „Wymagania ogólne” pkt 8.

Roboty uznaje się za wykonane zgodnie z dokumentacją projektową, SST i wymaganiami Inżyniera, jeżeli wszystkie pomiary i badania z zachowaniem tolerancji według pkt 6 dały wyniki pozytywne.

#### **8.2. Odbiór robót zanikających i ulegających zakryciu**

Odbiorowi robót zanikających i ulegających zakryciu podlegają:

- przygotowanie podłoża,
- wykonanie podbudowy,
- wykonanie podsypki,
- ewentualnie wykonanie ławy pod krawężniki.

Zasady ich odbioru są określone w D-M-00.00.00 „Wymagania ogólne”.

### **9. PODSTAWA PŁATNOŚCI**

#### **9.1. Ogólne ustalenia dotyczące podstawy płatności**

Ogólne ustalenia dotyczące podstawy płatności podano w SST D-M-00.00.00 „Wymagania ogólne” pkt 9.

#### **9.2. Cena jednostki obmiarowej**

Cena wykonania 1 m<sup>2</sup> nawierzchni z kostki brukowej betonowej obejmuje:

- prace pomiarowe i roboty przygotowawcze,
- oznakowanie robót,
- przygotowanie podłoża (ewentualnie podbudowy),
- dostarczenie materiałów,
- wykonanie podsypki,
- ułożenie i ubicie kostki,
- wypełnienie spoin,
- przeprowadzenie badań i pomiarów wymaganych w specyfikacji technicznej.

Obiekt: **Zagospodarowanie i rewaloryzacja parku przy ul. Traugutta w Kłodzku**

**9.3. Zakres robót objętych powyższą SST.**

W zakresie niniejszej SST należy wykonać nawierzchnie z kostki betonowej gr. 8 cm szarej w ilości : – **1428 m<sup>2</sup>**

gr. 8 cm czerwonej w ilości : – **1516 m<sup>2</sup>**

**10. PRZEPISY ZWIĄZANE**

**Normy**

1. PN-B-04111 Materiały kamienne. Oznaczenie ścieralności na tarczy Boehmego
2. PN-B-06250 Beton zwykły
3. PN-B-06712 Kruszywa mineralne do betonu zwykłego
4. PN-B-19701 Cement. Cement powszechnego użytku. Skład, wymagania i ocena zgodności
5. PN-B-32250 Materiały budowlane. Woda do betonów i zapraw
6. BN-80/6775-03/04 Prefabrykaty budowlane z betonu. Elementy nawierzchni dróg, ulic, parkingów i torowisk tramwajowych. Krawężniki i obrzeża
7. BN-68/8931-01 Drogi samochodowe. Oznaczenie wskaźnika piaskowego
8. BN-68/8931-04 Drogi samochodowe. Pomiar równości nawierzchni planografem i łątą.

Obiekt: **Zagospodarowanie i rewaloryzacja parku przy ul.  
Traugutta w Kłodzku**

SZCZEGÓŁOWE SPECYFIKACJE TECHNICZNE

**D - 06.00.00**  
**ROBOTY WYKOŃCZENIOWE**

2009



Obiekt: **Zagospodarowanie i rewaloryzacja parku przy ul. Traugutta w Kłodzku**

SZCZEGÓŁOWE SPECYFIKACJE TECHNICZNE

**D - 06.04.01**

**PLANTOWANIE SKARP I POBOCZY**

2009

150

## **Obiekt: Zagospodarowanie i rewaloryzacja parku przy ul. Traugutta w Kłodzku**

### **1. WSTĘP**

#### **1.1. Przedmiot OST**

Przedmiotem niniejszej ogólnej specyfikacji technicznej (OST) są wymagania dotyczące wykonania i odbioru robót związanych z plantowaniem skarp dla zadania PN „Zagospodarowanie i rewaloryzacja parku przy ul. Traugutta w Kłodzku”

#### **1.2. Zakres stosowania OST**

Ogólna specyfikacja techniczna (OST) stanowi obowiązującą podstawę opracowania szczegółowej specyfikacji technicznej (SST) stosowanej jako dokument przetargowy i kontraktowy przy zlecaniu i realizacji robót na drogach gminnych, miejskich, wojewódzkich i powiatowych.

Zaleca się wykorzystanie SST przy zlecaniu robót na drogach miejskich i gminnych.

#### **1.3. Zakres robót objętych OST**

Ustalenia zawarte w niniejszej specyfikacji dotyczą zasad prowadzenia robót związanych z profilowaniem skarp i poboczy.

#### **1.4. Określenia podstawowe**

**1.4.1.** Skarpa i pobocza – elementy wykończeniowe pasa drogowego zapewniające prawidłowe odprowadzenie wód opadowych oraz trwałość elementów konstrukcyjnych drogi.

#### **1.5. Ogólne wymagania dotyczące robót**

Ogólne wymagania dotyczące robót podano w SST D-M-00.00.00 „Wymagania ogólne” pkt 1.5.

### **2. MATERIAŁY**

Materiały nie występują.

### **3. SPRZĘT**

#### **3.1. Ogólne wymagania dotyczące sprzętu**

Ogólne wymagania dotyczące sprzętu podano w SST D-M-00.00.00 „Wymagania ogólne” pkt 3.

#### **3.2. Sprzęt do wykonywania robót remontowych**

Wykonawca przystępujący do wykonania robót powinien wykazać się możliwością korzystania z następującego sprzętu:

Obiekt: **Zagospodarowanie i rewaloryzacja parku przy ul. Traugutta w Kłodzku**

- koparek podsiębiernych,
- spycharek lemieszowych,
- urządzeń kontrolno-pomiarowych,
- zagęszczarek płytowych wibracyjnych.

#### **4. TRANSPORT**

##### **4.1. Ogólne wymagania dotyczące transportu**

Ogólne wymagania dotyczące transportu podano w SST D-M-00.00.00 „Wymagania ogólne” pkt 4.

##### **4.2. Transport materiałów**

Przy wykonywaniu robót określonych w niniejszej OST, można korzystać z dowolnych środków transportowych.

#### **5. WYKONANIE ROBÓT**

##### **5.1. Ogólne zasady wykonania robót**

Ogólne zasady wykonania robót podano w SST D-M-00.00.00 „Wymagania ogólne” pkt 5.

##### **5.2. Oczyszczenie rowu**

Oczyszczenie rowu polega na wybraniu namułu naniesionego przez wodę, ścięciu trawy i krzaków w obrębie rowu.

##### **5.3. Pogłębianie i wyprofilowanie dna i skarp rowu**

W wyniku prac remontowych należy uzyskać podane poniżej wymiary geometryczne rowu i skarp, zgodne z PN-S-02204 [1]:

- dla rowu przydrożnego w kształcie:

- a) trapezowym - szerokość dna co najmniej 0,40 m, nachylenie skarp od 1:1,5 do 1:1,3, głębokość od 0,30 m do 1,20 m liczona jako różnica poziomów dna i niższej krawędzi górnej rowu;
  - b) trójkątnym - dno wyokrąglone łukiem kołowym o promieniu 0,50 m, nachylenie skarpy wewnętrznej 1:3, nachylenie skarpy zewnętrznej od 1:3 do 1:10, głębokość od 0,30 m do 1,50 m liczona jako różnica poziomów dna i niższej krawędzi górnej rowu;
  - c) opływowym - dno wyokrąglone łukiem kołowym o promieniu 2,0 m, krawędzie górne wyokrąglone łukami kołowymi o promieniu 1,0 m do 2,0 m, nachylenie skarpy wewnętrznej 1:3, a skarpy zewnętrznej od 1:3 do 1:10, głębokość od 0,30 m do 0,50 m liczona jako różnica poziomów dna i niższej krawędzi górnej rowu;
- dla rowu stokowego - kształt trapezowy, szerokość dna co najmniej 0,40 m, nachylenie skarp od 1:1,5 do 1:3, głębokość co najmniej 0,50 m. Rów ten powinien być oddalony

## Obiekt: **Zagospodarowanie i rewaloryzacja parku przy ul. Traugutta w Kłodzku**

co najmniej o 3,0 m od krawędzi skarpy drogowej przy gruntach suchych i zwartych i co najmniej o 5,0 m w pozostałych przypadkach.

- dla rowu odpływowego - kształt trapezowy, szerokość dna co najmniej 0,40 m, głębokość minimum 0,50 m, przebieg prostoliniowy, na załamaniach trasy łuki kołowe o promieniu co najmniej 10,0 m.

Najmniejszy dopuszczalny spadek podłużny rowu powinien wynosić 0,2%; w wyjątkowych sytuacjach na odcinkach nie przekraczających 200 m - 0,1%.

Największy spadek podłużny rowu nie powinien przekraczać:

- a) przy nieumocnionych skarpach i dnie
  - w gruntach piaszczystych - 1,5%,
  - w gruntach piaszczysto-gliniastych, pylastych - 2,0%,
  - w gruntach gliniastych i ilastych - 3,0%,
  - w gruntach skalistych - 10,0%;
- b) przy umocnionych skarpach i dnie
  - matą trawiastą - 2,0%,
  - darnią - 3,0%,
  - faszyną - 4,0%,
  - brukiem na sucho - 6,0%,
  - elementami betonowymi - 10,0%,
  - brukiem na podsypce cementowo-piaskowej - 15,0%.

### **5.4. Roboty wykończeniowe**

Namuł i nadmiar gruntu pochodzącego z remontowanych rowów i skarp należy wywieźć poza obręb pasa drogowego i rozplantować w miejscu zaakceptowanym przez Inżyniera.

Sposób zniszczenia pozostałości po usuniętej roślinności powinien być zgodny z ustaleniami SST lub wskazaniami Inżyniera.

## **6. KONTROLA JAKOŚCI ROBÓT**

### **6.1. Ogólne zasady kontroli jakości robót**

Ogólne zasady kontroli jakości robót podano w SST D-M-00.00.00 „Wymagania ogólne” pkt 6.

### **6.2. Pomiar cech geometrycznych remontowanego rowu i skarp**

Częstotliwość oraz zakres pomiarów podaje tablica 1.

Tablica 1.

Obiekt: **Zagospodarowanie i rewaloryzacja parku przy ul. Traugutta w Kłodzku**

Lp.	Wyszczególnienie	Minimalna częstotliwość pomiarów
1	Spadek podłużny rowu	1 km na każde 5 km drogi
2	Szerokość i głębokość rowu	1 raz na 100 m
3	Powierzchnia skarp	1 raz na 100 m

**6.2.1. Spadki podłużne rowu**

Spadki podłużne rowu powinny być zgodne z dokumentacją projektową, z tolerancją  $\pm 0,5\%$  spadku.

**6.2.2. Szerokość i głębokość rowu**

Szerokość i głębokość rowu powinna być zgodna z dokumentacją projektową z tolerancją  $\pm 5$  cm.

**6.2.3. Powierzchnia skarp**

Powierzchnię skarp należy sprawdzać szablonem. Prześwit między skarpią a szablonem nie powinien przekraczać 3cm.

**7. OBMIAR ROBÓT**

**7.1. Ogólne zasady obmiaru robót**

Ogólne zasady obmiaru robót podano w SST D-M-00.00.00 „Wymagania ogólne” pkt 7.

**7.2. Jednostka obmiarowa**

Jednostką obmiarową jest m (metr) remontowanego rowu oraz m<sup>2</sup> plantowanej skarpy

**8. ODBIÓR ROBÓT**

Ogólne zasady odbioru robót podano w SST D-M-00.00.00 „Wymagania ogólne” pkt 8.

Roboty uznaje się za wykonane zgodnie z dokumentacją projektową, SST i wymaganiami Inżyniera, jeżeli wszystkie pomiary i badania z zachowaniem tolerancji wg pkt 6 dały wyniki pozytywne.

Obiekt: **Zagospodarowanie i rewaloryzacja parku przy ul. Traugutta w Kłodzku**

**9. PODSTAWA PŁATNOŚCI**

**9.1. Ogólne ustalenia dotyczące podstawy płatności**

Ogólne ustalenia dotyczące podstawy płatności podano w SST D-M-00.00.00 „Wymagania ogólne” pkt 9.

**9.2. Cena jednostki obmiarowej**

Cena wykonania 1 m remontowanego rowu i 1 m<sup>2</sup> plantowanych skarp obejmuje:

- roboty pomiarowe i przygotowawcze,
- oznakowanie robót,
- oczyszczenie rowu,
- pogłębianie i profilowanie rowu,
- plantowanie i profilowanie skarp,
- ścięcie trawy i krzaków,
- odwiezienie urobku,
- roboty wykończeniowe,
- przeprowadzenie pomiarów wymaganych w specyfikacji technicznej.

**9.3. Zakres robót objętych powyższą SST.**

W zakresie niniejszej SST należy wykonać plantowanie skarp w ilości :

- plantowanie skarp i poboczy – **2985,75 m<sup>2</sup>**

**10. PRZEPISY ZWIĄZANE**

**10.1. Normy**

1. PN-S-02204 Drogi samochodowe. Odwodnienie dróg

**10.2. Inne materiały**

2. Stanisław Datka, Stanisław Lenczewski: Drogowe roboty ziemne

Obiekt: **Zagospodarowanie i rewaloryzacja parku przy ul.  
Traugutta w Kłodzku**

SZCZEGÓŁOWE SPECYFIKACJE TECHNICZNE

**D - 07.00.00**  
**OZNAKOWANIE DRÓG I URZĄDZENIA**  
**BEZPIECZEŃSTWA RUCHU**

2009

156

Obiekt: **Zagospodarowanie i rewaloryzacja parku przy ul. Traugutta w Kłodzku**

SZCZEGÓŁOWE SPECYFIKACJE TECHNICZNE

**D - 07.01.01**

**OZNAKOWANIE POZIOME (cienkowarstwowe)**

2009

157



## **Obiekt: Zagospodarowanie i rewaloryzacja parku przy ul. Traugutta w Kłodzku**

### 1. WSTĘP

#### **1.1. Przedmiot OST**

Przedmiotem niniejszej ogólnej specyfikacji technicznej (OST) są wymagania dotyczące wykonania i odbioru oznakowania poziomego dróg dla zadania p.n.

„Zagospodarowanie i rewaloryzacja parku przy ul. Traugutta w Kłodzku”.

#### **1.2. Zakres stosowania OST**

Ogólna specyfikacja techniczna (OST) stanowi obowiązującą podstawę opracowania szczegółowej specyfikacji technicznej (SST) stosowanej jako dokument przetargowy i kontraktowy przy zlecaniu i realizacji robót na drogach krajowych i wojewódzkich.

Zaleca się wykorzystanie SST przy zlecaniu robót na drogach miejskich i gminnych.

#### **1.3. Zakres robót objętych OST**

Ustalenia zawarte w niniejszej specyfikacji dotyczą zasad prowadzenia robót związanych z wykonywaniem i odbiorem oznakowania poziomego stosowanego na drogach o nawierzchni twardej.

#### **1.4. Określenia podstawowe**

**1.4.1.** Oznakowanie poziome - znaki drogowe poziome, umieszczone na nawierzchni w postaci linii ciągłych lub przerywanych, pojedynczych lub podwójnych, strzałek, napisów, symboli oraz innych linii związanych z oznaczeniem określonych miejsc na tej nawierzchni.

**1.4.2.** Znaki podłużne - linie równoległe do osi jezdni lub odchylone od niej pod niewielkim kątem, występujące jako linie segregacyjne lub krawędziowe, przerywane lub ciągłe.

**1.4.3.** Strzałki - znaki poziome na nawierzchni, występujące jako strzałki kierunkowe służące do wskazania dozwolonego kierunku jazdy oraz strzałki naprowadzające, które uprzedzają o konieczności opuszczenia pasa, na którym się znajdują.

**1.4.4.** Znaki poprzeczne - znaki wyznaczające miejsca przeznaczone do ruchu pieszych i rowerzystów w poprzek jezdni oraz miejsca zatrzymania pojazdów.

**1.4.5.** Znaki uzupełniające - znaki w postaci symboli, napisów, linii przystankowych oraz inne określające szczególne miejsca na nawierzchni.

**1.4.6.** Materiały do poziomego znakowania dróg - materiały zawierające rozpuszczalniki, wolne od rozpuszczalników lub punktowe elementy odblaskowe, które mogą zostać naniesione albo wbudowane przez malowanie, natryskiwanie, odlewanie, wytłaczanie, rolowanie, klejenie itp. na nawierzchnie drogowe, stosowane w temperaturze otoczenia lub w temperaturze podwyższonej. Materiały te powinny być retrorefleksyjne.

## **Obiekt: Zagospodarowanie i rewaloryzacja parku przy ul. Traugutta w Kłodzku**

**1.4.7.** Materiały do znakowania cienkowarstwowego - farby nakładane warstwą grubości od 0,3 mm do 0,8 mm.

**1.4.8.** Materiały do znakowania grubowarstwowego - materiały nakładane warstwą grubości od 0,9 mm do 5 mm. Należą do nich chemoutwardzalne masy stosowane na zimno oraz masy termoplastyczne.

**1.4.9.** Materiały prefabrykowane - materiały, które łączy się z powierzchnią drogi przez klejenie, wtapianie, wbudowanie lub w inny sposób. Zalicza się do nich masy termoplastyczne w arkuszach do wtapiania oraz folie do oznakowań tymczasowych (żółte) i trwałych (białe) oraz punktowe elementy odblaskowe.

**1.4.10.** Punktowe elementy odblaskowe - materiały o wysokości do 15 mm, a w szczególnych wypadkach do 25 mm, które są przyklejane lub wbudowywane w nawierzchnię. Mają różny kształt, wielkość i wysokość oraz rodzaj i liczbę zastosowanych elementów odblaskowych, do których należą szklane soczewki, elementy odblaskowe z polimetakrylanu metylu i folie odblaskowe.

**1.4.11.** Tymczasowe oznakowanie drogowe - oznakowanie z materiału o barwie żółtej, którego czas użytkowania wynosi do 3 miesięcy lub do czasu zakończenia robót.

**1.4.12.** Okresowe oznakowanie drogowe - oznakowanie, którego czas użytkowania wynosi do 6 miesięcy.

**1.4.13.** Kulki szklane - materiał do posypywania lub narzucania pod ciśnieniem na oznakowanie wykonane materiałami w stanie ciekłym, w celu uzyskania widzialności oznakowania w nocy.

**1.4.14.** Materiał uszorstniający - kruszywo zapewniające oznakowaniu poziomemu właściwości antypoślizgowe.

**1.4.15.** Pozostałe określenia są zgodne z obowiązującymi, odpowiednimi polskimi normami i z definicjami podanymi w OST D-M-00.00.00 „Wymagania ogólne” pkt 1.4.

### **1.5. Ogólne wymagania dotyczące robót**

Ogólne wymagania dotyczące robót podano w SST D-M-00.00.00 „Wymagania ogólne” pkt 1.5.

## **2. MATERIAŁY**

### **2.1. Ogólne wymagania dotyczące materiałów**

Ogólne wymagania dotyczące materiałów, ich pozyskiwania i składowania podano w SST D-M-00.00.00 „Wymagania ogólne” pkt 2.

### **2.2. Dokument dopuszczający do stosowania materiałów**

Każdy materiał używany przez Wykonawcę do poziomego znakowania dróg musi posiadać aprobatę techniczną.

## **Obiekt: Zagospodarowanie i rewaloryzacja parku przy ul. Traugutta w Kłodzku**

### **2.3. Badanie materiałów, których jakość budzi wątpliwość**

Wykonawca powinien przeprowadzić dodatkowe badania tych materiałów, które budzą wątpliwości jego lub Inżyniera, co do jakości, w celu stwierdzenia czy odpowiadają one wymaganiom określonym w punkcie 2. Badania te Wykonawca zleci IBDiM lub akredytowanemu laboratorium. Badania powinny być wykonane zgodnie z „Warunkami technicznymi POD-97” [4].

### **2.4. Oznakowanie opakowań**

Wykonawca powinien żądać od producenta, aby oznakowanie opakowań materiałów do poziomego znakowania dróg było wykonane zgodnie z PN-O-79252 [2], a ponadto aby na każdym opakowaniu był umieszczony trwały napis zawierający:

- nazwę producenta i materiału do znakowania dróg,
- masę brutto i netto,
- numer partii i datę produkcji,
- informację o szkodliwości i klasie zagrożenia pożarowego,
- ewentualne wskazówki dla użytkowników.

### **2.5. Przepisy określające wymagania dla materiałów**

Podstawowe wymagania dotyczące materiałów podano w punkcie 2.6, a szczegółowe wymagania określone są w „Warunkach technicznych POD-97” [4].

### **2.6. Wymagania wobec materiałów do poziomego znakowania dróg**

#### **2.6.1. Materiały do znakowania cienkowarstwowego**

Materiałami do znakowania cienkowarstwowego powinny być farby nakładane warstwą grubości od 0,3 mm do 0,8 mm (na mokro). Powinny być nimi ciekłe produkty zawierające ciała stałe rozproszone w organicznym rozpuszczalniku lub wodzie, które mogą występować w układach jedno- lub wieloskładnikowych.

Podczas nakładania farb, do znakowania cienkowarstwowego, na powierzchnię pędzlem, walcem lub przez natrysk, powinny one tworzyć warstwę kohezyjną w procesie odparowania i/lub w procesie chemicznym.

Właściwości fizyczne materiałów do znakowania cienkowarstwowego określa aprobatą techniczną odpowiadająca wymaganiom POD-97 [4].

#### **2.6.2. Zawartość składników lotnych w materiałach do znakowania cienko- i grubowarstwowego**

Zawartość składników lotnych (rozpuszczalników organicznych) nie powinna przekraczać w materiałach do znakowania:

- cienkowarstwowego 30% (m/m),
- grubowarstwowego 2% (m/m).

Nie dopuszcza się stosowania materiałów zawierających rozpuszczalnik aromatyczny (jak np. toluen, ksylen) w ilości większej niż 10%. Nie dopuszcza się stosowania materiałów zawierających benzen i rozpuszczalniki chlorowane.

## **Obiekt: Zagospodarowanie i rewaloryzacja parku przy ul. Traugutta w Kłodzku**

### **2.6.3. Kulki szklane**

Materiały w postaci kulek szklanych refleksyjnych do posypywania lub narzucania pod ciśnieniem na materiały do oznakowania powinny zapewniać widzialność w nocy poprzez odbicie powrotne w kierunku pojazdu wiązki światła wysyłanej przez reflektory pojazdu.

Kulki szklane powinny charakteryzować się współczynnikiem załamania powyżej 1,50, wykazywać odporność na wodę i zawierać nie więcej niż 20% kulek z defektami.

Kulki szklane hydrofobizowane powinny ponadto wykazywać stopień hydrofobizacji co najmniej 80%.

Właściwości kulek szklanych określa aprobata techniczna, odpowiadająca wymaganiom POD-97 [4].

### **2.6.4. Materiał uszorstniający oznakowanie**

Materiał uszorstniający oznakowanie powinien składać się z naturalnego lub sztucznego twardego kruszywa (np. krystobalitu), stosowanego w celu zapewnienia oznakowaniu odpowiedniej szorstkości (właściwości antypoślizgowych). Materiał uszorstniający nie może zawierać więcej niż 1% cząstek mniejszych niż 90 µm. Potrzeba stosowania materiału uszorstniającego powinna być określona w SST.

Materiał uszorstniający oraz mieszanina kulek szklanych z materiałem uszorstniającym powinny odpowiadać wymaganiom określonym w aprobacie technicznej lub POD-97 [4].

### **2.6.5. Wymagania wobec materiałów ze względu na ochronę warunków pracy i środowiska**

Materiały stosowane do znakowania nawierzchni nie powinny zawierać substancji zagrażających zdrowiu ludzi i powodujących skażenie środowiska.

## **2.7. Przechowywanie i składowanie materiałów**

Materiały do znakowania cienkowarstwowego nawierzchni powinny zachować stałość swoich właściwości chemicznych i fizykochemicznych przez okres co najmniej 6 miesięcy składowania w warunkach określonych przez producenta.

Materiały do poziomego znakowania dróg należy przechowywać w magazynach odpowiadających zaleceniom producenta, zwłaszcza zabezpieczających je od napromieniowania słonecznego, opadów i w temperaturze, dla:

- a) farb wodorozcieńczalnych od 5° do 40°C,
- b) farb rozpuszczalnikowych od 0° do 25°C,
- c) pozostałych materiałów - poniżej 40°C.

## **3. SPRZĘT**

### **3.1. Ogólne wymagania dotyczące sprzętu**

Ogólne wymagania dotyczące sprzętu podano w SST D-M-00.00.00 „Wymagania ogólne” pkt 3.

## **Obiekt: Zagospodarowanie i rewaloryzacja parku przy ul. Traugutta w Kłodzku**

### **3.2. Sprzęt do wykonania oznakowania poziomego**

Wykonawca przystępujący do wykonania oznakowania poziomego, w zależności od zakresu robót, powinien wykazać się możliwością korzystania z następującego sprzętu, zaakceptowanego przez Inżyniera:

- szczotek mechanicznych (zaleca się stosowanie szczotek wyposażonych w urządzenia odpylające) oraz szczotek ręcznych,
- sprężarek,
- malowarek,
- sprzętu do badań, określonych w SST.

## **4. TRANSPORT**

### **4.1. Ogólne wymagania dotyczące transportu**

Ogólne wymagania dotyczące transportu podano w SST D-M-00.00.00 „Wymagania ogólne” pkt 4.

### **4.2. Przewóz materiałów do poziomego znakowania dróg**

Materiały do poziomego znakowania dróg należy przewozić w pojemnikach zapewniających szczelność, bezpieczny transport i zachowanie wymaganych właściwości materiałów. Pojemniki powinny być oznakowane zgodnie z normą PN-O-79252 [2].

Materiały do znakowania poziomego należy przewozić krytymi środkami transportowymi, chroniąc opakowania przed uszkodzeniem mechanicznym, zgodnie z PN-C-81400 [1] oraz zgodnie z prawem przewozowym.

## **5. WYKONANIE ROBÓT**

### **5.1. Ogólne zasady wykonania robót**

Ogólne zasady wykonania robót podano w SST D-M-00.00.00 „Wymagania ogólne” pkt 5.

### **5.2. Warunki atmosferyczne**

W czasie wykonywania oznakowania temperatura nawierzchni i powietrza powinna wynosić co najmniej 5°C, a wilgotność względna powietrza powinna być zgodna z zaleceniami producenta lub wynosić co najwyżej 85%.

### **5.3. Jednorodność nawierzchni znakowanej**

Poprawność wykonania znakowania wymaga jednorodności nawierzchni znakowanej. Nierównomierności i/albo miejsca łatania nawierzchni, które nie wyróżniają się od starej nawierzchni i nie mają większego rozmiaru niż 15% powierzchni znakowanej, uznaje się za powierzchnie jednorodne. Dla powierzchni niejednorodnych należy ustalić w SST wymagania wobec materiału do znakowania nawierzchni.

## **Obiekt: Zagospodarowanie i rewaloryzacja parku przy ul. Traugutta w Kłodzku**

### **5.4. Przygotowanie podłoża do wykonania znakowania**

Przed wykonaniem znakowania poziomego należy oczyścić powierzchnię nawierzchni malowanej z pyłu, kurzu, piasku, smarów, olejów i innych zanieczyszczeń, przy użyciu sprzętu wymienionego w SST i zaakceptowanego przez Inżyniera.

Powierzchnia nawierzchni przygotowana do wykonania oznakowania poziomego musi być czysta i sucha.

### **5.5. Przedznakowanie**

W celu dokładnego wykonania poziomego oznakowania drogi, można wykonać przedznakowanie, stosując się do ustaleń zawartych w dokumentacji projektowej, „Instrukcji o znakach drogowych poziomych” [3], SST i wskazaniach Inżyniera.

Do wykonania przedznakowania można stosować nietrwałą farbę, np. farbę silnie rozcieńczoną rozpuszczalnikiem. Zaleca się wykonywanie przedznakowania w postaci cienkich linii lub kropek. Początek i koniec znakowania należy zaznaczyć małą kreską poprzeczną.

W przypadku odnawiania znakowania drogi, gdy stare znakowanie jest wystarczająco czytelne i zgodne z dokumentacją projektową, można przedznakowania nie wykonywać.

### **5.6. Wykonanie znakowania drogi**

#### **5.6.1. Dostarczenie materiałów i spełnienie zaleceń producenta materiałów**

Materiały do znakowania drogi, spełniające wymagania podane w punkcie 2, powinny być dostarczone w oryginalnych opakowaniach handlowych i stosowane zgodnie z zaleceniami SST, producenta oraz wymaganiami znajdującymi się w aprobacie technicznej.

#### **5.6.2. Wykonanie znakowania drogi materiałami cienkowarstwowymi**

Wykonanie znakowania powinno być zgodne z zaleceniami producenta materiałów, a w przypadku ich braku lub niepełnych danych - zgodne z poniższymi wskazaniami.

Farbę do znakowania cienkowarstwowego po otwarciu opakowania należy wymieszać w czasie od 2 do 4 min do uzyskania pełnej jednorodności. Przed lub w czasie napełniania zbiornika malowarki zaleca się przecedzić farbę przez sito 0,6 mm. Nie wolno stosować do malowania mechanicznej farby, w której osad na dnie opakowania nie daje się całkowicie wymieszać lub na jej powierzchni znajduje się kożuch.

Farbę należy nakładać równomierną warstwą o grubości ustalonej w SST, zachowując wymiary i ostrość krawędzi. Grubość nanoszonej warstwy zaleca się kontrolować przy pomocy grzebienia pomiarowego na płycie szklanej lub metalowej podkładanej na drodze malowarki. Ilość farby zużyta w czasie prac, określona przez średnie zużycie na metr kwadratowy nie może się różnić od ilości ustalonej, więcej niż o 20%.

Decyzję dotyczącą rodzaju sprzętu i sposobu wykonania znakowania podejmuje Inżynier na wniosek Wykonawcy.

## Obiekt: Zagospodarowanie i rewaloryzacja parku przy ul. Traugutta w Kłodzku

### 6. KONTROLA JAKOŚCI ROBÓT

#### 6.1. Ogólne zasady kontroli jakości robót

Ogólne zasady kontroli jakości robót podano w SST D-M-00.00.00 „Wymagania ogólne” pkt 6.

#### 6.2. Badanie przygotowania podłoża i przedznakowania

Powierzchnia jezdni przed wykonaniem znakowania poziomego musi być całkowicie czysta i sucha.

Przedznakowanie powinno być wykonane zgodnie z wymaganiami punktu 5.5.

#### 6.3. Badania wykonania oznakowania poziomego

##### 6.3.1. Wymagania wobec oznakowania poziomego

###### 6.3.1.1. Widzialność w dzień

Widzialność oznakowania w dzień jest określona współczynnikiem luminancji i barwą oznakowania.

Do określenia odbicia światła dziennego lub odbicia oświetlenia drogi od oznakowania stosuje się współczynnik luminancji w świetle rozproszonym  $Q = L/E$ , gdzie:

Q - współczynnik luminancji w świetle rozproszonym,  $\text{mcd m}^{-2} \text{lx}^{-1}$ ,

L - luminancja pola w świetle rozproszonym,  $\text{mcd/m}^2$ ,

E - oświetlenie płaszczyzny pola, lx.

Pomiary luminancji w świetle rozproszonym wykonuje się w praktyce miernikiem luminancji wg POD-97 [4]. Wartość współczynnika Q powinna wynosić dla oznakowania świeżego, barwy:

- białej na nawierzchni asfaltowej, co najmniej  $130 \text{ mcd m}^{-2} \text{lx}^{-1}$ ,

Pomiar współczynnika luminancji w świetle rozproszonym może być zastąpiony pomiarem współczynnika luminancji  $\beta$ , wg POD-97 [4]. Wartość współczynnika  $\beta$  powinna wynosić dla oznakowania świeżego, barwy:

- białej, co najmniej 0,60,

Wartość współczynnika  $\beta$  powinna wynosić dla oznakowania używanego barwy:

- białej, po 12 miesiącach używalności, co najmniej 0,30,

Barwa oznakowania powinna być określona wg POD-97 [4] przez współrzędne chromatyczności x i y, które dla suchego oznakowania powinny leżeć w obszarze zdefiniowanym przez cztery punkty narożne:

Punkt narożny		1	2	3	4
Oznakowanie białe:	x	0,4	0,3	0,3	0,34
	y	0,4	0,3	0,3	0,38

###### 6.3.1.2. Widzialność w nocy

## Obiekt: **Zagospodarowanie i rewaloryzacja parku przy ul. Traugutta w Kłodzku**

Za miarę widzialności w nocy przyjęto powierzchniowy współczynnik odbłasku  $R_L$ , określany wg POD-97 [4].

Wartość współczynnika  $R_L$  powinna wynosić dla oznakowania świeżego w stanie suchym, barwy:

- białej, co najmniej  $300 \text{ mcd m}^{-2} \text{ lx}^{-1}$ ,

Wartość współczynnika  $R_L$  powinna wynosić dla oznakowania używanego:

a) cienkowieńcowego barwy:

- białej, po 12 miesiącach eksploatacji, co najmniej  $100 \text{ mcd m}^{-2} \text{ lx}^{-1}$ ,

### 6.3.1.3. Szorstkość oznakowania

Miarą szorstkości oznakowania jest wartość wskaźnika szorstkości SRT (Skid Resistance Tester) mierzona wahadłem angielskim, wg POD-97 [4]. Wartość SRT symuluje warunki, w których pojazd wyposażony w typowe opony hamuje z blokadą kół przy prędkości 50 km/h na mokrej nawierzchni.

Wymaga się, aby wartość wskaźnika szorstkości SRT wynosiła na oznakowaniu:

- świeżym, co najmniej 50 jednostek SRT,
- używanym, w ciągu całego okresu użytkowania, co najmniej 45 jednostek SRT.

Dla punktowych elementów odbłaskowych badań szorstkości nie wykonuje się.

### 6.3.1.4. Trwałość oznakowania

Trwałość oznakowania oceniana jako stopień zużycia w 10-stopniowej skali na zasadzie porównania z wzorcami, wg POD-97 [4], powinna wynosić po 12-miesięcznym okresie eksploatacji oznakowania wykonanego:

- farbami wodorozcieńczalnymi, co najmniej 5,
- pozostałymi materiałami, co najmniej 6.

### 6.3.1.5. Czas schnięcia oznakowania (wzgl. czas przejeźdności oznakowania)

Za czas schnięcia oznakowania przyjmuje się czas upływający między wykonaniem oznakowania a jego oddaniem do ruchu.

Czas schnięcia oznakowania nie powinien przekraczać czasu gwarantowanego przez producenta, z tym że nie może przekraczać 2 godzin.

### 6.3.1.6. Grubość oznakowania

Grubość oznakowania, tj. podwyższenie ponad górną powierzchnię nawierzchni, powinna wynosić dla:

- a) oznakowania cienkowieńcowego (grubość na mokro bez kulek szklanych), co najwyżej  $800 \mu\text{m}$ ,

### 6.3.2. Badania wykonania znakowania poziomego z materiału cienkowieńcowego .

Wykonawca wykonując znakowanie poziome z materiału cienkowieńcowego przeprowadza przed rozpoczęciem każdej pracy oraz w czasie jej wykonywania, co najmniej raz dziennie, lub zgodnie z ustaleniem SST, następujące badania:

- a) przed rozpoczęciem pracy:



**Obiekt: Zagospodarowanie i rewaloryzacja parku przy ul. Traugutta w Kłodzku**

- sprawdzenie oznakowania opakowań,
- wizualną ocenę stanu materiału, w zakresie jego jednorodności i widocznych wad,
- pomiar wilgotności względnej powietrza,
- pomiar temperatury powietrza i nawierzchni,
- badanie lepkości farby (cienkowarstwowej), wg POD-97 [4],

b) w czasie wykonywania pracy:

- pomiar grubości warstwy oznakowania,
- pomiar czasu schnięcia, wg POD-97 [4],
- wizualną ocenę równomierności rozłożenia kulek szklanych,
- pomiar poziomych wymiarów oznakowania, na zgodność z dokumentacją projektową i „Instrukcją o znakach drogowych poziomych” [3],
- wizualną ocenę równomierności skropienia (rozłożenia materiału) na całej szerokości linii,
- oznaczenia czasu przejeźdności, wg POD-97 [4].

Protokół z przeprowadzonych badań wraz z jedną próbką na blasze (300 x 250 x 0,8 mm) Wykonawca powinien przechować do czasu upływu okresu gwarancji.

W przypadku wątpliwości dotyczących wykonania oznakowania poziomego, Inżynier może zlecić wykonanie badań:

- widzialności w dzień,
- widzialności w nocy,
- szorstkości,

odpowiadających wymaganiom podanym w punkcie 6.3.1 i wykonanych według metod określonych w „Warunkach technicznych POD-97” [4]. Jeżeli wyniki tych badań wykażą wadliwość wykonanego oznakowania to koszt badań ponosi Wykonawca, w przypadku przeciwnym - Zamawiający.

**6.3.3. Zbiorcze zestawienie wymagań dla materiałów i wykonanego oznakowania**

Lp.	Rodzaj wymagania	Jednostka	Materiały do znakowania
			cienkowarstwowego
1	Zawartość składników lotnych w materiałach do znakowania		
	- rozpuszczalników organicznych	% (m/m)	≤ 30
	- rozpuszczalników aromatycznych	% (m/m)	≤ 10
	- benzenu i rozpuszczalników chlorowanych	% (m/m)	0
2	Współczynnik załamania światła kulek szklanych	współcz.	> 1,5
3	Współczynnik luminancji Q w świetle rozproszonym dla oznakowania świeżego barwy: - białej na nawierzchni asfaltowej	mcd m <sup>-2</sup> lx <sup>-1</sup>	≥ 130

Obiekt: **Zagospodarowanie i rewaloryzacja parku przy ul. Traugutta w Kłodzku**

	- żółtej	$\text{mcd m}^{-2} \text{lx}^{-1}$	$\geq 100$
4	Współczynnik luminancji $\beta$ dla oznakowania świeżego barwy - białej - żółtej	współcz. $\beta$ współcz. $\beta$	$\geq 0,60$ $\geq 0,40$
5	Powierzchniowy współczynnik odbłasku dla oznakowania świeżego w stanie suchym barwy: - białej - żółtej	$\text{mcd m}^{-2} \text{lx}^{-1}$ $\text{mcd m}^{-2} \text{lx}^{-1}$	$\geq 300$ $\geq 200$
6	Szorstkość oznakowania - świeżego - używanego (po 3 mies.)	wskaźnik SRT SRT	$\geq 50$ $\geq 45$
7	Trwałość oznakowania wykonanego: - farbami wodorozcieńczalnymi - pozostałymi materiałami	wskaźnik wskaźnik	$\geq 5$ $\geq 6$
8	Czas schnięcia materiału na nawierzchni	h	$\leq 2$
9	Grubość oznakowania nad powierzchnią nawierzchni - bez mikrokulek szklanych - z mikrokulkami szklanymi	$\mu\text{m}$ mm	$\leq 800$ -
10	Okres stałości właściwości materiałów do znakowania przy składowaniu	miesiące	$\geq 6$ $\geq 6$

#### 6.4. Tolerancje wymiarów oznakowania

##### 6.4.1. Tolerancje nowo wykonanego oznakowania

Tolerancje nowo wykonanego oznakowania poziomego, zgodnego z dokumentacją projektową i „Instrukcją o znakach drogowych poziomych” [3], powinny odpowiadać następującym warunkom:

- szerokość linii może różnić się od wymaganej o  $\pm 5$  mm,
- długość linii może być mniejsza od wymaganej co najwyżej o 50 mm lub większa co najwyżej o 150 mm,
- dla linii przerywanych, długość cyklu składającego się z linii i przerwy nie może odbiegać od średniej liczonej z 10 kolejnych cykli o więcej niż  $\pm 50$  mm długości wymaganej,
- dla strzałek, liter i cyfr rozstaw punktów narożnikowych nie może mieć większej odchyłki od wymaganego wzoru niż  $\pm 50$  mm dla wymiaru długości i  $\pm 20$  mm dla wymiaru szerokości.

Przy wykonywaniu nowego oznakowania poziomego, spowodowanego zmianami organizacji ruchu, należy dokładnie usunąć zbędne stare oznakowanie.

## **Obiekt: Zagospodarowanie i rewaloryzacja parku przy ul. Traugutta w Kłodzku**

### **7. OBMIAR ROBÓT**

#### **7.1. Ogólne zasady obmiaru robót**

Ogólne zasady obmiaru robót podano w SST D-M-00.00.00 „Wymagania ogólne” pkt 7.

#### **7.2. Jednostka obmiarowa**

Jednostką obmiarową oznakowania poziomego jest m<sup>2</sup> (metr kwadratowy) powierzchni naniesionych znaków lub liczba umieszczonych punktowych elementów odblaskowych.

### **8. ODBIÓR ROBÓT**

#### **8.1. Ogólne zasady odbioru robót**

Ogólne zasady odbioru robót podano w SST D-M-00.00.00 „Wymagania ogólne” pkt 8.

Roboty uznaje się za wykonane zgodnie z dokumentacją projektową, SST i wymaganiami Inżyniera, jeżeli wszystkie pomiary i badania, z zachowaniem tolerancji wg pkt 6, dały wyniki pozytywne.

#### **8.2. Odbiór robót zanikających i ulegających zakryciu**

Odbiór robót zanikających i ulegających zakryciu, w zależności od przyjętego sposobu wykonania robót, może być dokonany po:

- oczyszczeniu powierzchni nawierzchni,
- przedznakowaniu,

#### **8.3. Odbiór ostateczny**

Odbioru ostatecznego należy dokonać po całkowitym zakończeniu robót, na podstawie wyników pomiarów i badań jakościowych określonych w punktach od 2 do 6.

#### **8.4. Odbiór pogwarancyjny**

Odbioru pogwarancyjnego należy dokonać po upływie okresu gwarancyjnego, ustalonego w SST. Sprawdzeniu podlegają cechy oznakowania określone w POD-97 [4].

Zaleca się stosowanie następujących minimalnych okresów gwarancyjnych:

a) dla oznakowania cienkowarstwowego:

- na odcinkach zamiejskich, z wyłączeniem przejść dla pieszych: co najmniej 12 miesięcy,
- na odcinkach przejść przez miejscowości: co najmniej 6 miesięcy,
- na przejściach dla pieszych na odcinkach zamiejskich: co najmniej 6 miesięcy,
- na przejściach dla pieszych w miejscowościach: co najmniej 3 miesiące,

W niektórych przypadkach można rozważyć ograniczenia okresów gwarancyjnych dla oznakowań:

## **Obiekt: Zagospodarowanie i rewaloryzacja parku przy ul. Traugutta w Kłodzku**

### a) cienkowarstwowych

- dla wymalowań farbami problematyczne jest udzielenie gwarancji na wykonane oznakowanie w przypadku nawierzchni, których czas użytkowania jest krótszy niż jeden rok oraz dla oznakowań wykonanych w okresie od 1 listopada do 31 marca,
- na nawierzchniach bitumicznych o warstwie ścieralnej spękanej, kruszącej się, z luźnymi grysami, pożądanym jest skrócić okres gwarancyjny dla linii segregacyjnych do 6 miesięcy, przejść dla pieszych i drobnych elementów do 3 miesięcy,
- na nawierzchniach kostkowych o równej powierzchni w dobrym stanie, pożądanym jest skrócić okres gwarancyjny dla linii segregacyjnych do 3 miesięcy, przejść dla pieszych i drobnych elementów do 1 miesiąca,
- na nawierzchniach drogowych o silnie zdeformowanej, spękanej, łuszczącej się powierzchni, na złączach podłużnych jeśli są niejednorodne, tj. ze szczelinami, garbami podłużnymi i poprzecznymi, na nawierzchniach smołowych (także z powierzchniowym utwaleniem smołą), na nawierzchniach kostkowych w złym stanie (nierówna powierzchnia, kostka uszkodzona, braki kostki, luźne zanieczyszczenia w szczelinach między kostkami niemożliwe do usunięcia za pomocą szczotki i zamiatarki) - w zasadzie gwarancji nie powinno się udzielać,
- w przypadku stosowania piasku lub piasku z solą do zimowego utrzymania dróg, okres gwarancyjny należałoby skrócić do maksimum 9 miesięcy przy wymalowaniu wiosennym i do 6 miesięcy przy wymalowaniu jesiennym;

## **9. PODSTAWA PŁATNOŚCI**

### **9.1. Ogólne ustalenia dotyczące podstawy płatności**

Ogólne ustalenia dotyczące podstawy płatności podano w SST D-M-00.00.00 „Wymagania ogólne” pkt 9.

### **9.2. Cena jednostki obmiarowej**

Cena 1 m<sup>2</sup> wykonania robót obejmuje:

- prace pomiarowe, roboty przygotowawcze i oznakowanie robót,
- przygotowanie i dostarczenie materiałów,
- oczyszczenie podłoża (nawierzchni),
- przedznakowanie,
- naniesienie powłoki znaków na nawierzchnię drogi o kształtach i wymiarach zgodnych z dokumentacją projektową i „Instrukcją o znakach drogowych poziomych”,
- ochrona znaków przed zniszczeniem przez pojazdy w czasie prowadzenia robót,
- przeprowadzenie pomiarów i badań laboratoryjnych wymaganych w specyfikacji technicznej.

Obiekt: **Zagospodarowanie i rewaloryzacja parku przy ul. Traugutta w Kłodzku**

**9.3. Zakres robót objętych powyższą SST.**

W zakresie niniejszej SST należy wykonać oznakowanie poziome cienkowarstwowe w ilości i asortymencie :

P-10 i P-14 – **12 m<sup>2</sup>**

**10. PRZEPISY ZWIĄZANE**

**10.1. Normy**

1. PN-C-81400 Wyroby lakierowe. Pakowanie, przechowywanie i transport
2. PN-O-79252 Opakowania transportowe z zawartością. Znaki i znakowanie. Wymagania podstawowe.

**10.2. Inne dokumenty**

3. Instrukcja o znakach drogowych poziomych. Załącznik do zarządzenia Ministra Transportu i Gospodarki Morskiej z dnia 3 marca 1994 r. (M.P. Nr 16, poz. 120)
4. Warunki techniczne. Poziome znakowanie dróg. POD-97. Seria „I” - Informacje, Instrukcje. Zeszyt nr 55. IBDiM, Warszawa, 1997.

Obiekt: **Zagospodarowanie i rewaloryzacja parku przy ul. Traugutta w Kłodzku**

SZCZEGÓŁOWE SPECYFIKACJE TECHNICZNE

**D - 07.06.02**

**URZĄDZENIA ZABEZPIECZAJĄCE  
RUCH PIESZYCH**

2009

171

## **Obiekt: Zagospodarowanie i rewaloryzacja parku przy ul. Traugutta w Kłodzku**

### **1. WSTĘP**

#### **1.1. Przedmiot OST**

Przedmiotem niniejszej ogólnej specyfikacji technicznej (OST) są wymagania dotyczące wykonania i odbioru robót związanych z urządzeniami zabezpieczającymi ruch pieszych dla zadania PN „Zagospodarowanie i rewaloryzacja parku przy ul. Traugutta w Kłodzku”.

#### **1.2. Zakres stosowania OST**

Ogólna specyfikacja techniczna (OST) stanowi obowiązującą podstawę opracowania szczegółowej specyfikacji technicznej (SST) stosowanej jako dokument przetargowy i kontraktowy przy zlecaniu i realizacji robót na drogach krajowych i wojewódzkich.

Zaleca się wykorzystanie OST przy zlecaniu robót na drogach miejskich i gminnych.

#### **1.3. Zakres robót objętych OST**

Ustalenia zawarte w niniejszej specyfikacji dotyczą zasad prowadzenia robót związanych z urządzeniami zabezpieczającymi ruch pieszych, do których należą:

- Poręczce z rur stalowych

Celem stosowania urządzeń zabezpieczających ruch pieszych jest ochrona życia i zdrowia uczestników ruchu drogowego, zarówno pieszych jak i kierowców oraz pasażerów pojazdów poprzez uniemożliwienie nagłego wtargnięcia na jezdnię w miejscach do tego nieprzeznaczonych.

Urządzenia zabezpieczające ruch pieszych powinny być zlokalizowane w szczególności:

- między jezdnią i chodnikiem położonym bezpośrednio przy jezdni, gdy prędkość projektowa na drodze wynosi  $V_p > 80$  km/h,
- na pasach dzielących w miejscach przewidywanego nieprzepisowego przekraczania jezdni,
- w miejscach o niedostatecznej widoczności, gdzie spodziewane jest przekraczanie jezdni,
- w rejonie wyjść ze szkół i terenów zabaw dzieci,
- w sąsiedztwie bezkolizyjnych przejść dla pieszych,

#### **1.4. Określenia podstawowe**

**1.4.1.** Poręczce z rur - przegrody fizyczne oddzielające ruch pieszy od ruchu kołowego wykonane z rur śr. 50 mm

#### **1.5. Ogólne wymagania dotyczące robót**

Ogólne wymagania dotyczące robót podano w OST D-M-00.00.00 „Wymagania ogólne” pkt 1.5.

Obiekt: **Zagospodarowanie i rewaloryzacja parku przy ul. Traugutta w Kłodzku**

**2. MATERIAŁY**

**2.1. Ogólne wymagania dotyczące materiałów**

Ogólne wymagania dotyczące materiałów, ich pozyskiwania i składowania, podano w SST D-M-00.00.00 „Wymagania ogólne” pkt 2.

**2.2. Rodzaje materiałów**

Materiałami stosowanymi przy wykonywaniu urządzeń zabezpieczających ruch pieszy, objętych niniejszą SST, są:

- słupki metalowe i elementy połączeniowe,
- beton i jego składniki,
- materiały do malowania i renowacji powłok malarskich.

**2.5. Słupki metalowe i elementy połączeniowe**

**2.5.1. Wymiary i najważniejsze charakterystyki słupków**

Słupki metalowe, pochwyty i przeciągi poręczy można wykonywać z ocynkowanych rur okrągłych i wyjątkowo z rur kwadratowych. Wymiary i najważniejsze charakterystyki słupków można przyjmować zgodnie z tablicami od 6 do 7.

Tablica 6. Rury stalowe okrągłe bez szwu walcowane na gorąco wg PN-H-74219 [11]

Średnica zewnętrzna	Grubość ścianki	Masa 1 m rury kg/m	Dopuszczalne odchyłki, %	
			średnicy zewnętrznej	grubości ścianki
51,0	od 2,6 do 12,5	od 3,10 do 11,9	± 1,25	± 15
54,0	od 2,6 do 14,2	od 3,30 do 13,9		
57,0	od 2,9 do 14,2	od 3,87 do 15,0		
60,3	od 2,9 do 14,2	od 4,11 do 16,1		
63,5	od 2,9 do 16,0	od 4,33 do 18,7		
70,0	od 2,9 do 16,0	od 5,80 do 21,3		
76,1	od 2,9 do 20,0	od 5,24 do 27,7		
82,5	od 3,2 do 20,0	od 6,26 do 30,8		
88,9	od 3,2 do 34,0	od 6,76 do 34,0		
101,6	od 3,6 do 20,0	od 8,70 do 40,2		



**Obiekt: Zagospodarowanie i rewaloryzacja parku przy ul. Traugutta w Kłodzku**

Tablica 7. Rury stalowe bez szwu ciągnięte i walcowane na zimno wg PN-H-74220 [12]

Średnica zewnętrzna mm	Grubość ścianki mm	Masa 1 m rury kg/m	Dopuszczalne odchyłki, %	
			Średnica zewnętrzna	Grubość ścianki
51,0	od 2,9 do 5,6	od 3,44 do 6,27	± 1,0	± 15
54,0	od 2,9 do 8,0	od 3,65 do 9,04		
57,0	od 2,9 do 10,0	od 3,87 do 11,60		
60,3	od 7,1 do 10,0	od 9,34 do 12,40		
63,5	od 7,1 do 10,0	od 9,90 do 13,20		

**2.5.2. Wymagania dla rur**

Rury powinny odpowiadać wymaganiom PN-H-74219 [11], PN-H-74220 [12] lub innej zaakceptowanej przez Inżyniera.

Powierzchnia zewnętrzna i wewnętrzna rur nie powinna wykazywać wad w postaci łusek, pęknięć, zawalcowań i naderwań. Dopuszczalne są nieznaczne nierówności, pojedyncze rysy wynikające z procesu wytwarzania, mieszczące się w granicach dopuszczalnych odchyłek wymiarowych.

Końce rur powinny być obcięte równo i prostopadle do osi rury.

Pożądane jest, aby rury były dostarczane o:

- długościach dokładnych, zgodnych z zamówieniami; z dopuszczalną odchyłką + 10 mm,
- długościach wielokrotnych w stosunku do zamówionych długości dokładnych poniżej 3 m z nadatkiem 5 mm na każde cięcie i z dopuszczalną odchyłką dla całej długości wielokrotnej, jak dla długości dokładnych.

Rury powinny być proste. Dopuszczalne miejscowe odchylenia od prostej nie powinny przekraczać 1,5 mm na 1 m długości rury.

Rury powinny być wykonane ze stali w gatunkach dopuszczonych przez normy (np. R55, R65, 18G2A): PN-H-84023-07 [17], PN-H-84018 [14], PN-H-84019 [15], PN-H-84030-02 [18] lub inne normy.

Do ocynkowania rur stosuje się gatunek cynku Raf wg PN-H-82200 [13].

**2.5.3. Wymagania dla drutu spawalniczego**

Jeśli dokumentacja projektowa, SST lub Inżynier przewidują wykonanie spawanych połączeń elementów ogrodzenia, to drut spawalniczy powinien spełniać wymagania PN-M-69420 [31], odpowiednio dla spawania gazowego acetylenowo-tlenowego lub innego zaakceptowanego przez Inżyniera.

Średnica drutu powinna wynosić połowę grubości elementów łączonych lub od 6 do 8 mm, gdy elementy łączone są grubsze niż 15 mm.

Powierzchnia drutu powinna być czysta i gładka, bez rdzy, zgorzliny, brudu lub smarów.

Wytrzymałość drutów na rozciąganie powinna wynosić:

## Obiekt: **Zagospodarowanie i rewaloryzacja parku przy ul. Traugutta w Kłodzku**

średnica drutu - mm	wytrzymałość na rozciąganie
od 1,2 do 1,6	od 750 do 1200 MPa
od 2,0 do 3,0	od 550 do 1000 MPa
powyżej 3,0	od 450 do 900 MPa.

Druty mogą być dostarczane w kęgach, na szpulach lub w pakietach. Kęgi drutów powinny składać się z jednego odcinka drutu, a zwoje nie powinny być splątane. Łączna maksymalna masa pakowanych drutów i prętów nie powinna przekraczać 50 kg netto.

Druty i pręty powinny być przechowywane w suchych pomieszczeniach, wolnych od czynników wywołujących korozję.

### 2.5.4. Wymagania dla powłok metalizacyjnych cynkowych

W przypadku zastosowania powłoki metalizacyjnej cynkowej na konstrukcjach stalowych, powinna ona być z cynku o czystości nie mniejszej niż 99,5% i odpowiadać wymaganiom BN-89/1076-02 [44]. Minimalna grubość powłoki cynkowej powinna być zgodna z wymaganiami tablicy 14.

Tablica 14. Minimalna grubość powłoki metalizacyjnej cynkowej narażonej na działanie korozji atmosferycznej wg BN-89/1076-02 [44]

Agresywność korozyjna atmosfery wg PN-H-04651 [2]	Minimalna grubość powłoki, $\mu\text{m}$ , przy wymaganej trwałości w latach	
	10	20
Umiarkowana	120	160
Ciężka	160 M	200 M
M - powłoka pokryta dwoma lub większą liczbą warstw powłoki malarskiej		

Powierzchnia powłoki powinna być jednorodna pod względem ziarnistości. Nie może ona wykazywać widocznych wad jak rysy, pęknięcia, pęcherze lub odstawanie powłoki od podłoża.

### 2.6. Beton i jego składniki

Deskowanie powinno zapewnić sztywność i niezmienność układu oraz bezpieczeństwo konstrukcji. Deskowanie powinno być skonstruowane w sposób umożliwiający łatwy jego montaż i demontaż. Przed wypełnieniem masą betonową, deskowanie powinno być sprawdzone, aby wykluczało wyciek zaprawy z masy betonowej, możliwość zniekształceń lub odchyłeń w betonowanej konstrukcji.

Klasa betonu - jeśli w dokumentacji projektowej lub SST nie określono inaczej, powinna być B 15 lub B 20. Beton powinien odpowiadać wymaganiom PN-B-06250 [3]. Składnikami betonu są: cement, kruszywo, woda i domieszki.

Cement stosowany do betonu powinien być cementem portlandzkim klasy co najmniej „32,5”, odpowiadającym wymaganiom PN-B-19701 [8]. Transport i przechowywanie cementu powinny być zgodne z postanowieniami BN-88/B-6731-08 [46].

## Obiekt: Zagospodarowanie i rewaloryzacja parku przy ul. Traugutta w Kłodzku

Kruszywo do betonu (piasek, żwir, grys, mieszanka z kruszywa naturalnego sortowanego, kruszywa łamanego i otoczków) powinno odpowiadać wymaganiom PN-B-06712 [5].

Woda powinna być „odmiany 1”, zgodnie z wymaganiami PN-B-32250 [10]. Bez badań laboratoryjnych można stosować wodę pitną.

Domieszki chemiczne do betonu powinny być stosowane, jeśli przewidują to dokumentacja projektowa, SST lub wskazania Inżyniera, przy czym w przypadku braku danych dotyczących rodzaju domieszek, ich dobór powinien być dokonany zgodnie z zaleceniami PN-B-06250 [3]. Domieszki powinny odpowiadać PN-B-23010 [9].

Pręty zbrojenia mogą być stosowane, jeśli przewiduje to dokumentacja projektowa lub SST. Pręty zbrojenia powinny odpowiadać PN-B-06251 [4]. Właściwości mechaniczne stali używanej do zbrojenia betonu powinny odpowiadać PN-B-03264 [1].

### 2.7. Materiały do malowania powłok malarskich

Do malowania urządzeń ze stali, żeliwa lub metali nieżelaznych należy używać materiały zgodne z PN-B-10285 [6] (tab. 18) lub stosownie do ustaleń SST, bądź wskazań Inżyniera.

Tablica 18. Sposoby malowania zewnątrz budynków (wyciąg z tab. 2 PN-B-10285[6])

Lp.	Rodzaj podłoża	Rodzaj podkładu	Rodzaj powłoki malarskiej	Zastosowanie
4	Stal	farba olejna miniowa 60% lub ftalowa miniowa 60%	a) dwuwarstwowa z farby albo b) jak w a) i jednowarstwowa z lakieru olejnego schnącego na powietrzu, rodzaju III	elementy ślusarsko-kowalskie pełne i ażurowe (poręcze, kraty, ogrodzenie, bramy itp.)
5	Żeliwo i metale nieżelazne	bez podkładu	dwuwarstwowa z farby	budowa latarni ulicznych, słupki ogrodzeniowe itp. oraz elementy z metali nieżelaznych

Nie dopuszcza się stosowania wyrobów lakierowanych o nieznanym pochodzeniu, nie mających uzgodnionych wymagań oraz nie sprawdzonych zgodnie z postanowieniami norm. W przypadku, gdy barwa i połysk odgrywają istotną rolę, a nie są ujęte w normach, powinny być ustalone odpowiednie wzorce w porozumieniu z dostawcą.

## **Obiekt: Zagospodarowanie i rewaloryzacja parku przy ul. Traugutta w Kłodzku**

### **3. SPRZĘT**

#### **3.1. Ogólne wymagania dotyczące sprzętu**

Ogólne wymagania dotyczące sprzętu podano w SST D-M-00.00.00 „Wymagania ogólne” pkt 3.

#### **3.2. Sprzęt do wykonania urządzeń zabezpieczających ruch pieszych**

Wykonawca przystępujący do wykonania urządzeń zabezpieczających ruch pieszych powinien wykazać się możliwością korzystania z następującego sprzętu:

- szpadli, drągów stalowych, wyciągarek do napinania linek i siatek, młotków, kluczy do montażu elementów panelowych itp.
- środków transportu materiałów,
- ewentualnych młotów (bab), wibromłotów do wbijania lub wwibrowania słupków w grunt,
- przewoźnych zbiorników do wody,
- betoniarek przewoźnych do wykonywania fundamentów betonowych „na mokro”,
- sprzętu spawalniczego itp.

### **4. TRANSPORT**

#### **4.1. Ogólne wymagania dotyczące transportu**

Ogólne wymagania dotyczące transportu podano w SST D-M-00.00.00 „Wymagania ogólne” pkt 4.

#### **4.2. Transport materiałów**

Rury stalowe na słupki, przeciągi, pochwytów przewozić można dowolnymi środkami transportu. W przypadku załadunku na środek transportu więcej niż jednej partii rur należy je zabezpieczyć przed pomieszaniem.

Druty i pręty spawalnicze należy przewozić w warunkach zabezpieczających przed korozją, zanieczyszczeniem i uszkodzeniem.

Cement należy przewozić zgodnie z postanowieniami BN-88/6731-08 [46], zaś mieszankę betonową wg PN-B-06251 [4].

### **5. WYKONANIE ROBÓT**

#### **5.1. Ogólne zasady wykonania robót**

Ogólne zasady wykonania robót podano w SST D-M-00.00.00 „Wymagania ogólne” pkt 5.

#### **5.2. Zasady wykonania urządzeń zabezpieczających ruch pieszych**

W zależności od wielkości robót Wykonawca przedstawi do akceptacji Inżyniera zakres robót wykonywanych bezpośrednio na placu budowy oraz robót przygotowawczych na zapleczu.

## **Obiekt: Zagospodarowanie i rewaloryzacja parku przy ul. Traugutta w Kłodzku**

Przed wykonywaniem robót należy wytyczyć lokalizację barier, płotków i innych urządzeń liniowych zabezpieczających ruch pieszych na podstawie dokumentacji projektowej, SST lub zaleceń Inżyniera.

Do podstawowych czynności objętych niniejszą SST przy wykonywaniu ww. robót należą:

- wykonanie dołów pod słupki,
- wykonanie fundamentów betonowych pod słupki,
- ustawienie słupków,
- zamontowanie elementów w ramach z kształtowników,

### **5.3. Wykonanie dołów pod słupki**

Jeśli dokumentacja projektowa lub SST nie podaje inaczej, to doły pod słupki powinny mieć wymiary w planie co najmniej o 20 cm większe od wymiarów słupka, a głębokość od 0,8 do 1,2 m.

### **5.4. Ustawienie słupków wraz z wykonaniem fundamentów betonowych pod słupki**

Jeśli dokumentacja projektowa lub SST nie podaje inaczej, to słupki mogą być osadzone w betonie ułożonym w dołku albo oprawione w błočky betonowe formowane na zapleczu i dostarczane do miejsca budowy urządzenia zabezpieczającego ruch pieszych. Po uzyskaniu akceptacji Inżyniera, słupki betonowe mogą być obłożone kamieniami lub gruzem i przysypane ziemią.

Słupek należy wstawić w gotowy wykop i napełnić otwór mieszanką betonową odpowiadającą wymaganiom punktu 2.9. Do czasu stwardnienia betonu słupek należy podeprzeć.

Fundament betonowy wykonany „na mokro”, w którym osadzono słupek, można wykorzystywać do dalszych prac (np. napinania siatki) co najmniej po 7 dniach od ustawienia słupka w betonie, a jeśli temperatura w czasie wykonywania fundamentu jest niższa od 10°C - po 14 dniach.

### **5.5. Ustawienie słupków**

Słupki, bez względu na rodzaj i sposób osadzenia w gruncie, powinny stać pionowo w linii urządzenia zabezpieczającego ruch pieszych, a ich wierzchołki powinny znajdować się na jednakowej wysokości. Słupki z rur powinny mieć zaspawany górny otwór rury.

Słupki końcowe, narożne oraz stojące na załamaniach wygradzenia o kącie większym od 15° należy zabezpieczyć przed wychylaniem się ukośnymi słupkami wspierającymi, ustawiając je wzdłuż biegu ogrodzenia pod kątem około 30 do 45°.

Słupki do siatki ogrodzeniowej powinny być przystosowane do umocowania na nich linek usztywniających przez posiadanie odpowiednich uszek lub otworów do zaczepów i haków metalowych. Słupki końcowe lub narożne powinny być dodatkowo przystosowane do umocowania do nich siatki (np. przez przymocowanie do nich pręta stalowego).

## Obiekt: Zagospodarowanie i rewaloryzacja parku przy ul. Traugutta w Kłodzku

### 5.6. Wykonanie urządzeń zabezpieczających ruch pieszych w formie poręczy

Poręcze oddzielające ruch pieszy od kołowego winny być wykonane zgodnie z dokumentacją projektową lub SST.

Poręcze powinny odpowiadać wymaganiom [53].

### 5.7. Wykonanie spawanych złączy elementów urządzeń zabezpieczających ruch pieszych

Złącza spawane elementów urządzeń zabezpieczających ruch pieszych powinny odpowiadać wymaganiom PN-M-69011 [12].

Wytrzymałość zmęczeniowa spoin powinna wynosić od 19 do 32 MPa. Odchyłki wymiarów spoin nie powinny przekraczać  $\pm 0,5$  mm dla grubości spoiny do 6 mm i  $\pm 1,0$  mm dla spoiny powyżej 6 mm.

Odstęp, w złączach zakładkowych i nadkładkowych, pomiędzy przylegającymi do siebie płaszczyznami nie powinien być większy niż 1 mm.

Złącza spawane nie powinny mieć wad większych niż podane w tabelicy 19. Inżynier może dopuścić wady większe niż podane w tabelicy 19 jeśli uzna, że nie mają one zasadniczego wpływu na cechy eksploatacyjne urządzeń zabezpieczających ruch pieszych.

Tablica 19. Dopuszczalne wymiary wad w złączach spawanych według PN-M-69775 [32]

Rodzaj wady	Dopuszczalny wymiar wady w mm
Brak przetopu	2,0
Podtopienie lica	1,5
Porowatość	3,0
Krater	1,5
Wklęsnięcie lica	1,5
Uszkodzenie mechaniczne	1,0
Różnica wysokości sąsiednich wgłębień i wypukłości lica	3,0

### 5.8. Malowanie metalowych urządzeń zabezpieczających ruch pieszych

Zaleca się przeprowadzać malowanie w okresie od maja do września, wyłącznie w dni pogodne, przy zalecanej temperaturze powietrza od 15 do 20°C; nie należy malować pędzlem lub wałkiem w temperaturze poniżej +5°C, jak również malować metodą natryskową w temperaturze poniżej +15°C oraz podczas występującej mgły i rosy.

Należy przestrzegać następujących zasad przy malowaniu urządzeń:

- z powierzchni stali należy usunąć bardzo starannie pył, kurz, pleśń, tłuszcz, rdzę, zgorzelinę, ewentualnie starą łuszczącą się farbę i inne zabrudzenia zmniejszające przyczepność farby do podłoża; poprzez zmywanie, usuwanie przy użyciu szczotek stalowych, odrdzewiaczy chemicznych, materiałów ściernych, piaskowania, odpalania, ługowania lub przy zastosowaniu innych środków, zgodnie z wymaganiami PN-ISO-8501-1 [42] i PN-H-97052 [27],

**Obiekt: Zagospodarowanie i rewaloryzacja parku przy ul. Traugutta w Kłodzku**

- przed malowaniem należy wypełnić wgłębienia i rysy na powierzchniach za pomocą kitów lub szpachlówek ogólnego stosowania, a następnie - wygładzić i zeszlifować podłoże pod farbę,
- do malowania można stosować farby ogólnego stosowania przeznaczone do użytku zewnętrznego, dobrej jakości, z nieprzekroczonym okresem gwarancji, jako:
  - a) farby do gruntowania przeciwrzucowego (farby i lakiery przeciwkorozyjne),
  - b) farby nawierzchniowe (np. lakiery, emalie, wyroby ftalowe, ftalowo-styrenowe, akrylowe itp.)
- oraz
- c) rozcieńczalniki zalecone przez producenta stosowanej farby,
- farbę dłużej przechowywaną należy przygotować do malowania przez usunięcie „kożucha” (zestalonej substancji błonotwórczej na powierzchni farby), dokładne wymieszanie (połączenie lżejszych i cięższych składników farby), rozcieńczenie zbyt zgęstniałej farby, ewentualne precedzenie (usunięcie nierozmieszanych resztek osadu i innych zanieczyszczeń),
- malowanie można przeprowadzać pędzlami, wałkami malarskimi lub ewentualnie metodą natryskową (pistoletami elektrycznymi, urządzeniami kompresorowymi itp.),
- z zasady malowanie należy wykonać dwuwarstwowo: farbą do gruntowania i farbą nawierzchniową, przy czym każdą następną warstwę można nałożyć po całkowitym wyschnięciu farby poprzedniej.

Malowanie powinno odpowiadać wymaganiom PN-H-97053 [28].

Rodzaj farby oraz liczbę jej warstw zastosowanych przy malowaniu określają SST lub Inżynier na wniosek Wykonawcy.

Należy zwracać uwagę na dokładne pokrycie farbą miejsc stykania się słupka metalowego z betonem fundamentu, ze względu na najszybsze niszczenie się farby w tych miejscach i pojawianie się rdzawych zacieków sygnalizujących korozję słupka.

Zaleca się stosowanie farb możliwie jak najmniej szkodliwych dla zdrowia ludzi i środowiska, z niską zawartością m.in. niearomatycznych rozpuszczalników. Przy stosowaniu farb nieznanego pochodzenia Wykonawca przedstawi do akceptacji Inżyniera badania na zawartość szkodliwych składników (np. trującego toluenu jako rozpuszczalnika).

Wykonawca nie dopuści do skażenia farbami wód powierzchniowych i gruntowych oraz kanalizacji. Zlewki poprodukcyjne, powstające przy myciu urządzeń i pędzli oraz z samej farby, należy usuwać do izolowanych zbiorników, w celu ich naturalnej lub sztucznej neutralizacji i detoksykacji.

## **6. KONTROLA JAKOŚCI ROBÓT**

### **6.1. Ogólne zasady kontroli jakości robót**

Ogólne zasady kontroli jakości robót podano w SST D-M-00.00.00 „Wymagania ogólne” pkt 6.

## Obiekt: Zagospodarowanie i rewaloryzacja parku przy ul. Traugutta w Kłodzku

### 6.2. Badania przed przystąpieniem do robót

Przed przystąpieniem do robót Wykonawca powinien uzyskać od producentów zaświadczenia o jakości (atesty) oraz wykonać badania materiałów przeznaczonych do wykonania robót i przedstawić ich wyniki Inżynierowi w celu akceptacji materiałów, zgodnie z wymaganiami określonymi w pkt 2.3.

Do materiałów, których producenci są zobowiązani (przez właściwe normy PN i BN) dostarczyć zaświadczenia o jakości (atesty) należą:

- siatki ogrodzeniowe,
- liny stalowe,
- rury i kształtowniki,
- łańcuchy stalowe ogniwoe,
- drut spawalniczy,
- pręty zbrojeniowe,
- szkło płaskie zbrojone,
- elementy betonowe i żelbetowe.

Do materiałów, których badania powinien przeprowadzić Wykonawca należą materiały do wykonania fundamentów betonowych „na mokro”. Uwzględniając nieskomplikowany charakter robót fundamentowych, na wniosek Wykonawcy, Inżynier może zwolnić go z potrzeby wykonania badań materiałów dla tych robót.

### 6.3. Badania i kontrola w czasie wykonywania robót

#### 6.3.1. Badania materiałów w czasie wykonywania robót

Wszystkie materiały dostarczone na budowę z zaświadczeniem o jakości (atestem) producenta powinny być sprawdzone w zakresie powierzchni wyrobu i jego wymiarów.

Częstotliwość badań i ocena ich wyników powinna być zgodna z zaleceniami tablicy 20.

Tablica 20. Częstotliwość badań przy sprawdzeniu powierzchni i wymiarów wyrobów dostarczonych przez producentów

Lp.	Rodzaj badania	Liczba badań	Opis badań	Ocena wyników badań
1	Sprawdzenie powierzchni	od 5 do 10 badań z wybranych losowo elementów w każdej dostarczonej partii	Powierzchnię zbadać nieuzbrojonym okiem. Do ew. sprawdzenia głębokości wad użyć dostępnych narzędzi (np. liniałów z czujnikiem, suwmiarek, mikrometrów itp.	Wyniki badań powinny być zgodne z wymaganiami punktu 2.3.
2	Sprawdzenie wymiarów	wyrobów liczącej do 1000 elementów	Przeprowadzić uniwersalnymi przyrządami pomiarowymi lub sprawdzianami	



## **Obiekt: Zagospodarowanie i rewaloryzacja parku przy ul. Traugutta w Kłodzku**

W przypadkach budzących wątpliwości można zlecić uprawnionej jednostce zbadanie właściwości dostarczonych wyrobów i materiałów w zakresie wymagań podanych w punktach od 2.3 do 2.11.

### **6.3.2. Kontrola w czasie wykonywania robót**

W czasie wykonywania urządzeń zabezpieczających ruch pieszych należy zbadać:

- a) zgodność wykonania urządzeń z dokumentacją projektową (lokalizacja, wymiary),
- b) zachowanie dopuszczalnych odchyłek wymiarów, zgodnie z punktami od 2.3 do 2.11,
- c) prawidłowość wykonania dołów pod słupki, zgodnie z punktem 5.3,
- d) poprawność wykonania fundamentów pod słupki zgodnie z punktem 5.4,
- e) poprawność ustawienia słupków, zgodnie z punktem 5.5 i 5.6,

W przypadku wykonania spawanych złącz elementów urządzeń:

- a) przed oględzinami, spoinę i przylegające do niej elementy łączone (od 10 do 20 mm z każdej strony) należy dokładnie oczyścić z żużla, zgorzeliny, odprysków, rdzy, farb i innych zanieczyszczeń utrudniających prowadzenie obserwacji i pomiarów,
- b) oględziny złączy należy przeprowadzić wizualnie z ewentualnym użyciem lupy o powiększeniu od 2 do 4 razy; do pomiarów spoin powinny być stosowane wzorniki, przymiary oraz uniwersalne spoinomierze,
- c) w przypadkach wątpliwych można zlecić uprawnionej jednostce zbadanie wytrzymałości zmęczeniowej spoin, zgodnie z PN-M-06515 [29],
- d) złącza o wadach większych niż dopuszczalne powinny być naprawione powtórnie spawaniem.

## **7. OBMIAK ROBÓT**

### **7.1. Ogólne zasady obmiaru robót**

Ogólne zasady obmiaru robót podano w SST D-M-00.00.00 „Wymagania ogólne” pkt 7.

### **7.2. Jednostka obmiarowa**

Jednostką obmiarową urządzenia zabezpieczającego ruch pieszych – poręczy z rur jest m (metr). Obmiar polega na określeniu rzeczywistej długości urządzenia zabezpieczającego ruch pieszych.

## **8. ODBIÓR ROBÓT**

Ogólne zasady odbioru robót podano w SST D-M-00.00.00 „Wymagania ogólne” pkt 8.

Roboty uznaje się za wykonane zgodnie z dokumentacją projektową, SST i wymaganiami Inżyniera, jeżeli wszystkie pomiary i badania z zachowaniem tolerancji wg pkt 6, dały wyniki pozytywne.

## Obiekt: **Zagospodarowanie i rewaloryzacja parku przy ul. Traugutta w Kłodzku**

### 9. PODSTAWA PŁATNOŚCI

#### 9.1. Ogólne ustalenia dotyczące podstawy płatności

Ogólne ustalenia dotyczące podstawy płatności podano w OST D-M-00.00.00 „Wymagania ogólne” pkt 9.

#### 9.2. Cena jednostek obmiarowych

Cena 1 m wykonania poręczy ochronnych sztywnych obejmuje:

- prace pomiarowe i roboty przygotowawcze,
- dostarczenie na miejsce wbudowania elementów konstrukcji poręczy oraz materiałów pomocniczych,
- dostarczenie na plac budowy składników oraz przygotowanie masy betonowej w przypadkach jej użycia,
- zainstalowanie urządzeń bezpieczeństwa w sposób zapewniający stabilność,
- doprowadzenie terenu wokół wykonanych urządzeń do stanu przewidzianego w dokumentacji projektowej lub według zaleceń Inżyniera,
- przeprowadzenie badań i pomiarów kontrolnych.

#### 9.3. Zakres robót objętych powyższą SST.

W zakresie niniejszej SST należy wykonać - poręcz ochronną z rur w ilości : - **22 m**

- słupki stalowo-żelwne ochraniające ruch pieszych i skrajnię drogową w ilości : - **123 szt.**

### 10. PRZEPISY ZWIĄZANE

#### 10.1. Normy

1. PN-H-04651  
Ochrona przed korozją. Klasyfikacja i określenie agresywności korozyjnej środowisk
2. PN-B-06251  
Roboty betonowe i żelbetowe. Wymagania techniczne
3. PN-B-10285  
Roboty malarskie budowlane farbami, lakierami i emaliami na spoinach bezwodnych
4. PN-H-74219  
Rury stalowe bez szwu walcowane na gorąco ogólnego zastosowania
5. PN-H-74220  
Rury stalowe bez szwu ciągnięte i walcowane na zimno ogólnego przeznaczenia
6. | PN-H-84023-07

Obiekt: **Zagospodarowanie i rewaloryzacja parku przy ul. Traugutta w Kłodzku**

- Stal określonego zastosowania. Stal na rury
7. PN-H-97051  
Ochrona przed korozją. Przygotowanie powierzchni stali, staliwa i żeliwa do malowania. Ogólne wytyczne
  8. PN-H-97052  
Ochrona przed korozją. Ocena przygotowania powierzchni stali, staliwa i żeliwa do malowania
  9. PN-H-97053  
Ochrona przed korozją. Malowanie konstrukcji stalowych. Ogólne wytyczne
  10. PN-M-69011      Spawalnictwo. Złącza spawane w konstrukcjach spawanych. Podział i wymagania
  11. PN-M-69420      Spawalnictwo. Druty lite do spawania i napawania stali
  12. PN-M-69775      Spawalnictwo. Wadliwość złączy spawanych. Oznaczanie klasy wadliwości na podstawie oględzin zewnętrznych
  13. PN-ISO-8501-1    Przygotowanie podłoży stalowych przed nakładaniem farb i podobnych produktów. Stopnie skorodowania i stopnie przygotowania niezabezpieczonych podłoży stalowych oraz podłoży stalowych po całkowitym usunięciu wcześniej nałożonych powłok
  14. BN-73/0658-01    Rury stalowe profilowe ciągnione na zimno. Wymiary
  15. BN-89/1076-02    Ochrona przed korozją. Powłoki metalizacyjne cynkowe i aluminiowe na konstrukcjach stalowych, staliwnych i żeliwnych. Wymagania i badania

**10.2. Inne dokumenty**

16. Poręcze mostowe - Ministerstwo Komunikacji, Centralne Biuro Studiów i Projektów Dróg i Mostów Transprojekt - Warszawa, 1976.
17. Katalog budownictwa, Karta KB 8-3.3 (5), listopad 1965.
18. Leszek Mikołajków, „Urządzenia bezpieczeństwa ruchu na obiektach mostowych”. Wydawnictwa Komunikacji i Łączności, Warszawa 1988.
19. Instrukcja o znakach drogowych pionowych. Tom I - Zasady stosowania znaków i urządzeń bezpieczeństwa ruchu. Zał. nr 1 do zarządzenia Ministra Transportu i Gospodarki Morskiej z dnia 3 marca 1994 r. (Monitor Polski Nr 16, poz. 120).

Obiekt: **Zagospodarowanie i rewaloryzacja parku przy ul. Traugutta w Kłodzku**

SZCZEGÓŁOWE SPECYFIKACJE TECHNICZNE

**D - 08.00.00**  
**ELEMENTY ULIC**

2009

185

Obiekt: **Zagospodarowanie i rewaloryzacja parku przy ul.  
Traugutta w Kłodzku**

SZCZEGÓŁOWE SPECYFIKACJE TECHNICZNE

**D - 08.01.01**

**KRAWĘŻNIKI BETONOWE**

2009

## **Obiekt: Zagospodarowanie i rewaloryzacja parku przy ul. Traugutta w Kłodzku**

### **1. WSTĘP**

#### **1.1. Przedmiot OST**

Przedmiotem niniejszej ogólnej specyfikacji technicznej (OST) są wymagania dotyczące wykonania i odbioru robót związanych z wykonaniem krawężników betonowych dla zadania PN „Zagospodarowanie i rewaloryzacja parku przy ul. Traugutta w Kłodzku”

#### **1.2. Zakres stosowania OST**

Ogólna specyfikacja techniczna (OST) stanowi obowiązującą podstawę opracowania szczegółowej specyfikacji technicznej (SST) stosowanej jako dokument przetargowy i kontraktowy przy zleceniu i realizacji robót na drogach krajowych i wojewódzkich.

Zaleca się wykorzystanie OST przy zleceniu robót na drogach miejskich i gminnych.

#### **1.3. Zakres robót objętych OST**

Ustalenia zawarte w niniejszej specyfikacji dotyczą zasad prowadzenia robót związanych z ustawieniem krawężników:

- betonowych na ławie betonowej z oporem
- betonowych wtopionych na ławie betonowej

#### **1.4. Określenia podstawowe**

**1.4.1.** Krawężniki betonowe - prefabrykowane belki betonowe ograniczające chodniki dla pieszych, pasy dzielące, wyspy kierujące oraz nawierzchnie drogowe.

**1.4.2.** Pozostałe określenia podstawowe są zgodne z obowiązującymi, odpowiednimi polskimi normami i z definicjami podanymi w SST D-M-00.00.00 „Wymagania ogólne” pkt 1.4.

#### **1.5. Ogólne wymagania dotyczące robót**

Ogólne wymagania dotyczące robót podano w SST D-M-00.00.00 „Wymagania ogólne” pkt 1.5.

### **2. MATERIAŁY**

#### **2.1. Ogólne wymagania dotyczące materiałów**

Ogólne wymagania dotyczące materiałów, ich pozyskiwania i składowania, podano w SST D-M-00.00.00 „Wymagania ogólne” pkt 2.

#### **2.2. Stosowane materiały**

Materiałami stosowanymi są:

- krawężniki betonowe,

Obiekt: **Zagospodarowanie i rewaloryzacja parku przy ul. Traugutta w Kłodzku**

- beton B15 do wykonania ławy pod krawężniki.
- piasek na podsypkę i do zapraw,
- cement do podsypki i zapraw,
- woda,

**2.3. Krawężniki betonowe - klasyfikacja**

Klasyfikacja jest zgodna z BN-80/6775-03/01 [14].

**2.3.1. Typy**

W zależności od przeznaczenia rozróżnia się następujące typy krawężników betonowych:

- U - uliczne,
- D - drogowe.

**2.3.2. Rodzaje**

W zależności od kształtu przekroju poprzecznego rozróżnia się następujące rodzaje krawężników betonowych:

- prostokątne ścięte - rodzaj „a”,

**2.3.3. Odmiany**

W zależności od technologii i produkcji krawężników betonowych, rozróżnia się odmiany:

- 1 - krawężnik betonowy jednowarstwowy,
- 2 - krawężnik betonowy dwuwarstwowy.

**2.3.4. Gatunki**

W zależności od dopuszczalnych wad, uszkodzeń krawężniki betonowe dzieli się na:

- gatunek 1 - G1,
- gatunek 2 - G2.

Przykład oznaczenia krawężnika betonowego ulicznego (U), prostokątnego (b), jednowarstwowego (1) o wymiarach 12 x 15 x 100 cm, gat. 1: Ub-1/12/15/100 BN-80/6775-03/04 [15].

**2.4. Krawężniki betonowe - wymagania techniczne**

**2.4.1. Kształt i wymiary**

Kształt krawężników betonowych przedstawiono na rysunku 1, a wymiary podano w tablicy 1.

Wymiary krawężników betonowych podano w tablicy 1.

Dopuszczalne odchyłki wymiarów krawężników betonowych podano w tablicy 2.

Obiekt: **Zagospodarowanie i rewaloryzacja parku przy ul. Traugutta w Kłodzku**

a) krawężnik rodzaju „a”

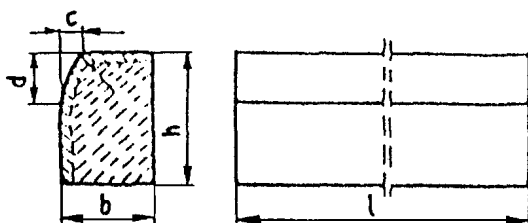

Rys. 1. Wymiarowanie krawężników

Tablica 1. Wymiary krawężników betonowych

Typ krawężnika	Rodzaj krawężnika	Wymiary krawężników, cm					
		l	b	h	c	d	r
U	a	100	20 15	30	min. 3 max. 7	min. 12 max. 15	1,0

Tablica 2. Dopuszczalne odchyłki wymiarów krawężników betonowych

Rodzaj wymiaru	Dopuszczalna odchyłka, mm	
	Gatunek 1	Gatunek 2
l	± 8	± 12
b, h	± 3	± 3

**2.4.2. Dopuszczalne wady i uszkodzenia**

Powierzchnie krawężników betonowych powinny być bez rys, pęknięć i ubytków betonu, o fakturze z formy lub zatartej. Krawędzie elementów powinny być równe i proste.

Dopuszczalne wady oraz uszkodzenia powierzchni i krawędzi elementów, zgodnie z BN-80/6775-03/01 [14], nie powinny przekraczać wartości podanych w tablicy 3.



Obiekt: **Zagospodarowanie i rewaloryzacja parku przy ul. Traugutta w Kłodzku**

Tablica 3. Dopuszczalne wady i uszkodzenia krawężników betonowych

Rodzaj wad i uszkodzeń	Dopuszczalna wielkość wad i uszkodzeń	
	Gatunek 1	Gatunek 2
Wklęsłość lub wypukłość powierzchni krawężników w mm	2	3
Szczerby i uszkodzenia krawędzi i naroży	ograniczających powierzchnie górne (ścieralne), mm	niedopuszczalne
	ograniczających pozostałe powierzchnie:	
	- liczba max	2
	- długość, mm, max	20
- głębokość, mm, max	6	

#### 2.4.3. Składowanie

Krawężniki betonowe mogą być przechowywane na składowiskach otwartych, posegregowane według typów, rodzajów, odmian, gatunków i wielkości.

Krawężniki betonowe należy układać z zastosowaniem podkładek i przekładek drewnianych o wymiarach: grubość 2,5 cm, szerokość 5 cm, długość min. 5 cm większa niż szerokość krawężnika.

#### 2.4.4. Beton i jego składniki

##### 2.4.4.1. Beton do produkcji krawężników

Do produkcji krawężników należy stosować beton wg PN-B-06250 [2], klasy B 25 i B 30. W przypadku wykonywania krawężników dwuwarstwowych, górna (licowa) warstwa krawężników powinna być wykonana z betonu klasy B 30.

Beton użyty do produkcji krawężników powinien charakteryzować się:

- nasiąkliwością, poniżej 4%,
- ścieralnością na tarczy Boehmego, dla gatunku 1: 3 mm, dla gatunku 2: 4 mm,
- mrozoodpornością i wodoszczelnością, zgodnie z normą PN-B-06250 [2].

##### 2.4.4.2. Cement

Cement stosowany do betonu powinien być cementem portlandzkim klasy nie niższej niż „32,5” wg PN-B-19701 [10].

Przechowywanie cementu powinno być zgodne z BN-88/6731-08 [12].

## **Obiekt: Zagospodarowanie i rewaloryzacja parku przy ul. Traugutta w Kłodzku**

### **2.4.4.3. Kruszywo**

Kruszywo powinno odpowiadać wymaganiom PN-B-06712 [5].

Kruszywo należy przechowywać w warunkach zabezpieczających je przed zanieczyszczeniem, zmieszaniem z kruszywami innych asortymentów, gatunków i marek.

### **2.4.4.4. Woda**

Woda powinna być odmiany „1” i odpowiadać wymaganiom PN-B-32250 [11].

### **2.5. Materiały na podsypkę i do zapraw**

Piasek na podsypkę cementowo-piaskową powinien odpowiadać wymaganiom PN-B-06712 [5], a do zaprawy cementowo-piaskowej PN-B-06711 [4].

Cement na podsypkę i do zaprawy cementowo-piaskowej powinien być cementem portlandzkim klasy nie mniejszej niż „32,5”, odpowiadający wymaganiom PN-B-19701 [10].

Woda powinna być odmiany „1” i odpowiadać wymaganiom PN-B-32250 [11].

### **2.6. Materiały na ławy**

Do wykonania ław pod krawężniki należy stosować, dla:

- a) ławy betonowej - beton klasy B 15, wg PN-B-06250 [2], którego składniki powinny odpowiadać wymaganiom punktu 2.4.4,

### **2.7. Masa zalewowa**

Masa zalewowa, do wypełnienia szczelin dylatacyjnych na gorąco, powinna odpowiadać wymaganiom BN-74/6771-04 [13] lub aprobaty technicznej.

## **3. SPRZĘT**

### **3.1. Ogólne wymagania dotyczące sprzętu**

Ogólne wymagania dotyczące sprzętu podano w SST D-M-00.00.00 „Wymagania ogólne” pkt 3.

### **3.2. Sprzęt**

Roboty wykonuje się ręcznie przy zastosowaniu:

- betoniarek do wytwarzania betonu i zapraw oraz przygotowania podsypki cementowo-piaskowej,
- wibratorów płytowych, ubijaków ręcznych lub mechanicznych.

## **4. TRANSPORT**

### **4.1. Ogólne wymagania dotyczące transportu**

Ogólne wymagania dotyczące transportu podano w SST D-M-00.00.00 „Wymagania ogólne” pkt 4.

## Obiekt: **Zagospodarowanie i rewaloryzacja parku przy ul. Traugutta w Kłodzku**

### **4.2. Transport krawężników**

Krawężniki betonowe mogą być przewożone dowolnymi środkami transportowymi.

Krawężniki betonowe układać należy na środkach transportowych w pozycji pionowej z nachyleniem w kierunku jazdy.

Krawężniki powinny być zabezpieczone przed przemieszczeniem się i uszkodzeniami w czasie transportu, a górna warstwa nie powinna wystawać poza ściany środka transportowego więcej niż 1/3 wysokości tej warstwy.

### **4.3. Transport pozostałych materiałów**

Transport cementu powinien się odbywać w warunkach zgodnych z BN-88/6731-08 [12].

Kruszywa można przewozić dowolnym środkiem transportu, w warunkach zabezpieczających je przed zanieczyszczeniem i zmieszaniem z innymi materiałami. Podczas transportu kruszywa powinny być zabezpieczone przed wysypaniem, a kruszywo drobne - przed rozpyleniem.

Masę zalewową należy pakować w bębny blaszane lub beczki drewniane. Transport powinien odbywać się w warunkach zabezpieczających przed uszkodzeniem bębnow i beczek.

## **5. WYKONANIE ROBÓT**

### **5.1. Ogólne zasady wykonania robót**

Ogólne zasady wykonania robót podano w SST D-M-00.00.00 „Wymagania ogólne” pkt 5.

### **5.2. Wykonanie koryta pod ławy**

Koryto pod ławy należy wykonywać zgodnie z PN-B-06050 [1].

Wymiary wykopu powinny odpowiadać wymiarom ławy w planie z uwzględnieniem w szerokości dna wykopu ew. konstrukcji szalunku.

Wskaźnik zagęszczenia dna wykonanego koryta pod ławę powinien wynosić co najmniej 0,97 według normalnej metody Proctora.

### **5.3. Wykonanie ław**

Wykonanie ław powinno być zgodne z BN-64/8845-02 [16].

#### **5.3.1. Ława betonowa**

Ławy betonowe zwykle w gruntach spoistych wykonuje się bez szalowania, przy gruntach sypkich należy stosować szalowanie.

Ławy betonowe z oporem wykonuje się w szalowaniu. Beton rozścielony w szalowaniu lub bezpośrednio w korycie powinien być wyrównywany warstwami.

## **Obiekt: Zagospodarowanie i rewaloryzacja parku przy ul. Traugutta w Kłodzku**

Betonowanie ław należy wykonywać zgodnie z wymaganiami PN-B-06251 [3], przy czym należy stosować co 50 m szczeliny dylatacyjne wypełnione bitumiczną masą zalewową.

### **5.4. Ustawienie krawężników betonowych**

#### **5.4.1. Zasady ustawiania krawężników**

Światło (odległość górnej powierzchni krawężnika od jezdni) powinno być zgodne z ustaleniami dokumentacji projektowej, a w przypadku braku takich ustaleń powinno wynosić od 10 do 12 cm, a w przypadkach wyjątkowych (np. ze względu na „wyrobienie” ścieku) może być zmniejszone do 6 cm lub zwiększone do 16 cm.

Zewnętrzna ściana krawężnika od strony chodnika powinna być po ustawieniu krawężnika obsypana piaskiem, żwirem, tłucznem lub miejscowym gruntem przepuszczalnym, starannie ubitym.

Ustawienie krawężników powinno być zgodne z BN-64/8845-02 [16].

#### **5.4.2. Ustawienie krawężników na ławie betonowej**

Ustawianie krawężników na ławie betonowej wykonuje się na podsypce z piasku lub na podsypce cementowo-piaskowej o grubości 3 do 5 cm po zagęszczeniu.

#### **5.4.3. Wypełnianie spoin**

Spoiny krawężników nie powinny przekraczać szerokości 1 cm. Spoiny należy wypełnić żwirem, piaskiem lub zaprawą cementowo-piaskową, przygotowaną w stosunku 1:2. Zalewanie spoin krawężników zaprawą cementowo-piaskową stosuje się wyłącznie do krawężników ustawionych na ławie betonowej.

Spoiny krawężników przed zalaniem zaprawą należy oczyścić i zmyć wodą. Dla zabezpieczenia przed wpływami temperatury krawężniki ustawione na podsypce cementowo-piaskowej i o spoinach zalanych zaprawą należy zalewać co 50 m bitumiczną masą zalewową nad szczeliną dylatacyjną ławy.

## **6. KONTROLA JAKOŚCI ROBÓT**

### **6.1. Ogólne zasady kontroli jakości robót**

Ogólne zasady kontroli jakości robót podano w SST D-M-00.00.00 „Wymagania ogólne” pkt 6.

### **6.2. Badania przed przystąpieniem do robót**

#### **6.2.1. Badania krawężników**

Przed przystąpieniem do robót Wykonawca powinien wykonać badania materiałów przeznaczonych do ustawienia krawężników betonowych i przedstawić wyniki tych badań Inżynierowi do akceptacji.

Sprawdzenie wyglądu zewnętrznego należy przeprowadzić na podstawie oględzin elementu przez pomiar i policzenie uszkodzeń występujących na powierzchniach i krawędziach elementu zgodnie z wymaganiami tablicy 3. Pomiar długości i głębokości

## Obiekt: Zagospodarowanie i rewaloryzacja parku przy ul. Traugutta w Kłodzku

uszkodzeń należy wykonać za pomocą przymiaru stalowego lub suwmiarki z dokładnością do 1 mm, zgodnie z ustaleniami PN-B-10021 [6].

Sprawdzenie kształtu i wymiarów elementów należy przeprowadzić z dokładnością do 1 mm przy użyciu suwmiarki oraz przymiaru stalowego lub taśmy zgodnie z wymaganiami tablicy 1 i 2. Sprawdzenie kątów prostych w narożach elementów wykonuje się przez przyłożenie kątownika do badanego naroża i zmierzenia odchyłek z dokładnością do 1 mm.

### 6.2.2. Badania pozostałych materiałów

Badania pozostałych materiałów stosowanych przy ustawianiu krawężników betonowych powinny obejmować wszystkie właściwości, określone w normach podanych dla odpowiednich materiałów w pkt 2.

### 6.3. Badania w czasie robót

#### 6.3.1. Sprawdzenie koryta pod ławę

Należy sprawdzać wymiary koryta oraz zagęszczenie podłoża na dnie wykopu.

Tolerancja dla szerokości wykopu wynosi  $\pm 2$  cm. Zagęszczenie podłoża powinno być zgodne z pkt 5.2.

#### 6.3.2. Sprawdzenie ław

Przy wykonywaniu ław badaniu podlegają:

- a) Zgodność profilu podłużnego górnej powierzchni ław z dokumentacją projektową. Profil podłużny górnej powierzchni ławy powinien być zgodny z projektowaną niweletą. Dopuszczalne odchylenia mogą wynosić  $\pm 1$  cm na każde 100 m ławy.
- b) Wymiary ław. Wymiary ław należy sprawdzić w dwóch dowolnie wybranych punktach na każde 100 m ławy. Tolerancje wymiarów wynoszą:
  - dla wysokości  $\pm 10\%$  wysokości projektowanej,
  - dla szerokości  $\pm 10\%$  szerokości projektowanej.
- c) Równość górnej powierzchni ław. Równość górnej powierzchni ławy sprawdza się przez przyłożenie w dwóch punktach, na każde 100 m ławy, trzymetrowej łąty. Prześwit pomiędzy górną powierzchnią ławy i przyłożoną łątą nie może przekraczać 1 cm.
- d) Odchylenie linii ław od projektowanego kierunku. Dopuszczalne odchylenie linii ław od projektowanego kierunku nie może przekraczać  $\pm 2$  cm na każde 100 m wykonanej ławy.

#### 6.3.3. Sprawdzenie ustawienia krawężników

Przy ustawianiu krawężników należy sprawdzać:

- a) dopuszczalne odchylenia linii krawężników w poziomie od linii projektowanej, które wynosi  $\pm 1$  cm na każde 100 m ustawionego krawężnika,

Obiekt: **Zagospodarowanie i rewaloryzacja parku przy ul. Traugutta w Kłodzku**

- b) dopuszczalne odchylenie niwelety górnej płaszczyzny krawężnika od niwelety projektowanej, które wynosi  $\pm 1$  cm na każde 100 m ustawionego krawężnika,
- c) równość górnej powierzchni krawężników, sprawdzane przez przyłożenie w dwóch punktach na każde 100 m krawężnika, trzymetrowej łaty, przy czym prześwit pomiędzy górną powierzchnią krawężnika i przyłożoną łatą nie może przekraczać 1 cm,
- d) dokładność wypełnienia spoin bada się co 10 metrów. Spoiny muszą być wypełnione całkowicie na pełną głębokość.

## **7. OBMIAR ROBÓT**

### **7.1. Ogólne zasady obmiaru robót**

Ogólne zasady obmiaru robót podano w SST D-M-00.00.00 „Wymagania ogólne” pkt 7.

### **7.2. Jednostka obmiarowa**

Jednostką obmiarową jest m (metr) ustawionego krawężnika betonowego, m<sup>3</sup> (metr sześcienny) wykonanej ławy betonowej przy zużyciu 0,06 m<sup>3</sup>/m.

## **8. ODBIÓR ROBÓT**

### **8.1. Ogólne zasady odbioru robót**

Ogólne zasady odbioru robót podano w SST D-M-00.00.00 „Wymagania ogólne” pkt 8.

Roboty uznaje się za wykonane zgodnie z dokumentacją projektową, SST i wymaganiami Inżyniera, jeżeli wszystkie pomiary i badania z zachowaniem tolerancji wg pkt 6 dały wyniki pozytywne.

### **8.2. Odbiór robót zanikających i ulegających zakryciu**

Odbiorowi robót zanikających i ulegających zakryciu podlegają:

- wykonanie koryta pod ławę,
- wykonanie ławy,
- wykonanie podsypki.

## **9. PODSTAWA PŁATNOŚCI**

### **9.1. Ogólne ustalenia dotyczące podstawy płatności**

Ogólne ustalenia dotyczące podstawy płatności podano w SST D-M-00.00.00 „Wymagania ogólne” pkt 9.

### **9.2. Cena jednostki obmiarowej**

Cena wykonania 1 m krawężnika betonowego obejmuje:

- prace pomiarowe i roboty przygotowawcze,

Obiekt: **Zagospodarowanie i rewaloryzacja parku przy ul. Traugutta w Kłodzku**

- dostarczenie materiałów na miejsce wbudowania,
- wykonanie szalunku,
- wykonanie ławy,
- wykonanie podsypki,
- ustawienie krawężników na podsypce (piaskowej lub cementowo-piaskowej),
- wypełnienie spoin krawężników zaprawą,
- ew. zalanie spoin masą zalewową,
- zasypanie zewnętrznej ściany krawężnika gruntem i ubicie,
- plantowanie zewnętrznej linii zakrawężnikowej (w przypadku braku chodnika) na szer. 100 cm
- przeprowadzenie badań i pomiarów wymaganych w specyfikacji technicznej.

**9.3. Zakres robót objętych powyższą SST.**

W zakresie niniejszej SST należy wykonać krawężnik betonowy 15x30x100 cm, 20x30x100 cm oraz krawężnik kamienny na ławie z betonu B15 , niniejsza SST przewiduje również wykonanie ław betonowych dla innych urządzeń :

**ŁAWY BETONOWE**

- krawężniki – **90,72 m<sup>3</sup>**
  - obrzeża – **85,41 m<sup>3</sup>**
  - korytka ściekowe betonowe 50x60x15 – **4,5 m<sup>3</sup>**
  - ściek i rolki z kostki kamiennej – **13,38 m<sup>3</sup>**
- OGÓLEM : 194,01 m<sup>3</sup>**

**KRAWĘŻNIKI**

- krawężnik betonowy 15x30x100 cm – **1134 m**

**10. PRZEPISY ZWIĄZANE**

**10.1. Normy**

- |    |            |  |
|----|------------|--|
| 1. | PN-B-06050 | Roboty ziemne budowlane                              |
| 2. | PN-B-06250 | Beton zwykły   |
| 3. | PN-B-06251 | Roboty betonowe i żelbetowe                          |
| 4. | PN-B-06711 | Kruszywo mineralne. Piasek do betonów i zapraw       |
| 5. | PN-B-06712 | Kruszywa mineralne do betonu zwykłego                |
| 6. | PN-B-10021 | Prefabrykaty budowlane z betonu. Metody pomiaru cech |

Obiekt: **Zagospodarowanie i rewaloryzacja parku przy ul. Traugutta w Kłodzku**

7. PN-B-11111 geometrycznych  
Kruszywa mineralne. Kruszywa naturalne do nawierzchni drogowych. Żwir i mieszanka
8. PN-B-11112 Kruszywa mineralne. Kruszywo łamane do nawierzchni drogowych
9. PN-B-11113 Kruszywa mineralne. Kruszywa naturalne do nawierzchni drogowych. Piasek
10. PN-B-19701 Cement. Cement powszechnego użytku. Skład, wymagania i ocena zgodności
11. PN-B32250 Materiały budowlane. Woda do betonów i zapraw
12. BN-88/6731-08 Cement. Transport i przechowywanie
13. BN-74/6771-04 Drogi samochodowe. Masa zalewowa
14. BN-80/6775-03/01 Prefabrykaty budowlane z betonu. Elementy nawierzchni dróg, ulic, parkingów i torowisk tramwajowych. Wspólne wymagania i badania
15. BN-80/6775-03/04 Prefabrykaty budowlane z betonu. Elementy nawierzchni dróg, ulic, parkingów i torowisk tramwajowych. Krawężniki i obrzeża chodnikowe
16. BN-64/8845-02 Krawężniki uliczne. Warunki techniczne ustawiania i odbioru.

**10.2. Inne dokumenty**

17. Katalog powtarzalnych elementów drogowych (KPED), Transprojekt - Warszawa, 1979 i 1982 r.



Obiekt: **Zagospodarowanie i rewaloryzacja parku przy ul. Traugutta w Kłodzku**

OGÓLNE SPECYFIKACJE TECHNICZNE

**D - 08.03.01**

**BETONOWE OBRZEŻA CHODNIKOWE**

2009

## **Obiekt: Zagospodarowanie i rewaloryzacja parku przy ul. Traugutta w Kłodzku**

### **1. WSTĘP**

#### **1.1. Przedmiot OST**

Przedmiotem niniejszej ogólnej specyfikacji technicznej (OST) są wymagania dotyczące wykonania i odbioru robót związanych z wykonaniem betonowego obrzeża chodnikowego dla zadania PN „Zagospodarowanie i rewaloryzacja parku przy ul. Traugutta w Kłodzku”.

#### **1.2. Zakres stosowania OST**

Ogólna specyfikacja techniczna (OST) stanowi obowiązującą podstawę opracowania szczegółowej specyfikacji technicznej (SST), stosowanej jako dokument przetargowy i kontraktowy przy zleceniu i realizacji robót na drogach krajowych i wojewódzkich.

Zaleca się wykorzystanie OST przy zleceniu robót na drogach miejskich i gminnych.

#### **1.3. Zakres robót objętych OST**

Ustalenia zawarte w niniejszej specyfikacji dotyczą zasad prowadzenia robót związanych z ustawieniem betonowego obrzeża chodnikowego.

#### **1.4. Określenia podstawowe**

**1.4.1.** Obrzeża chodnikowe - prefabrykowane belki betonowe rozgraniczające jednostronnie lub dwustronnie ciągi komunikacyjne od terenów nie przeznaczonych do komunikacji.

**1.4.2.** Pozostałe określenia podstawowe są zgodne z obowiązującymi, odpowiednimi polskimi normami i definicjami podanymi w SST D-M-00.00.00 „Wymagania ogólne” pkt 1.4.

#### **1.5. Ogólne wymagania dotyczące robót**

Ogólne wymagania dotyczące robót podano w SST D-M-00.00.00 „Wymagania ogólne” pkt 1.5.

### **2. MATERIAŁY**

#### **2.1. Ogólne wymagania dotyczące materiałów**

Ogólne wymagania dotyczące materiałów, ich pozyskiwania i składowania podano w SST D-M-00.00.00 „Wymagania ogólne” pkt 2.

#### **2.2. Stosowane materiały**

Materiałami stosowanymi są:

- obrzeża odpowiadające wymaganiom BN-80/6775-04/04 [9] i BN-80/6775-03/01 [8],
- cement wg PN-B-19701 [7],
- piasek do zapraw wg PN-B-06711 [3].

## Obiekt: Zagospodarowanie i rewaloryzacja parku przy ul. Traugutta w Kłodzku

### 2.3. Betonowe obrzeża chodnikowe - klasyfikacja

W zależności od przekroju poprzecznego rozróżnia się dwa rodzaje obrzeży:

- obrzeże niskie - On,
- obrzeże wysokie - Ow.

W zależności od dopuszczalnych wielkości i liczby uszkodzeń oraz odchyłek wymiarowych obrzeża dzieli się na:

- gatunek 1 - G1,
- gatunek 2 - G2.

Przykład oznaczenia betonowego obrzeża chodnikowego niskiego (On) o wymiarach 6 x 20 x 75 cm gat. 1:

obrzeże On - I/6/20/75 BN-80/6775-03/04 [9].

### 2.4. Betonowe obrzeża chodnikowe - wymagania techniczne

#### 2.4.1. Wymiary betonowych obrzeży chodnikowych

Kształt obrzeży betonowych przedstawiono na rysunku 1, a wymiary podano w tabelicy 1.

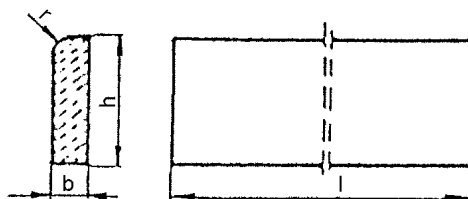

Rysunek 1. Kształt betonowego obrzeża chodnikowego

Tablica 1. Wymiary obrzeży

Rodzaj obrzeża	Wymiary obrzeży, cm			
	l	b	h	r
Ow	100	8	30	3

#### 2.4.2. Dopuszczalne odchyłki wymiarów obrzeży

Dopuszczalne odchyłki wymiarów obrzeży podano w tabelicy 2.

Obiekt: **Zagospodarowanie i rewaloryzacja parku przy ul. Traugutta w Kłodzku**

Tablica 2. Dopuszczalne odchyłki wymiarów obrzeży

Rodzaj wymiaru	Dopuszczalna odchyłka, m	
	Gatunek 1	Gatunek 2
l	± 8	± 12
b, h	± 3	± 3

**2.4.3. Dopuszczalne wady i uszkodzenia obrzeży**

Powierzchnie obrzeży powinny być bez rys, pęknięć i ubytków betonu, o fakturze z formy lub zatartej. Krawędzie elementów powinny być równe i proste.

Dopuszczalne wady oraz uszkodzenia powierzchni i krawędzi elementów nie powinny przekraczać wartości podanych w tablicy 3.

Tablica 3. Dopuszczalne wady i uszkodzenia obrzeży

Rodzaj wad i uszkodzeń		Dopuszczalna wielkość wad i uszkodzeń	
		Gatunek 1	Gatunek 2
Wklęsłość lub wypukłość powierzchni i krawędzi w mm		2	3
Szczerby i uszkodzenia krawędzi i naroży	ograniczających powierzchnie górne (ścieralne)	niedopuszczalne	
	ograniczających pozostałe powierzchnie:		
	liczba, max	2	2
	długość, mm, max	20	40
	głębokość, mm, max	6	10

**2.4.4. Składowanie**

Betonowe obrzeża chodnikowe mogą być przechowywane na składowiskach otwartych, posegregowane według rodzajów i gatunków.

Betonowe obrzeża chodnikowe należy układać z zastosowaniem podkładek i przekładek drewnianych o wymiarach co najmniej: grubość 2,5 cm, szerokość 5 cm, długość minimum 5 cm większa niż szerokość obrzeża.

**2.4.5. Beton i jego składniki**

Do produkcji obrzeży należy stosować beton według PN-B-06250 [2], klasy B 25 i B 30.

## Obiekt: **Zagospodarowanie i rewaloryzacja parku przy ul. Traugutta w Kłodzku**

### **3. SPRZĘT**

#### **3.1. Ogólne wymagania dotyczące sprzętu**

Ogólne wymagania dotyczące sprzętu podano w SST D-M-00.00.00 „Wymagania ogólne” pkt 3.

#### **3.2. Sprzęt do ustawiania obrzeży**

Roboty wykonuje się ręcznie przy zastosowaniu drobnego sprzętu pomocniczego.

### **4. TRANSPORT**

#### **4.1. Ogólne wymagania dotyczące transportu**

Ogólne wymagania dotyczące transportu podano w SST D-M-00.00.00 „Wymagania ogólne” pkt 4.

#### **4.2. Transport obrzeży betonowych**

Betonowe obrzeża chodnikowe mogą być przewożone dowolnymi środkami transportu po osiągnięciu przez beton wytrzymałości minimum 0,7 wytrzymałości projektowanej.

Obrzeża powinny być zabezpieczone przed przemieszczeniem się i uszkodzeniami w czasie transportu.

#### **4.3. Transport pozostałych materiałów**

Transport pozostałych materiałów podano w SST D-08.01.01 „Krawężniki betonowe”.

### **5. WYKONANIE ROBÓT**

#### **5.1. Ogólne zasady wykonania robót**

Ogólne zasady wykonania robót podano w SST D-M-00.00.00 „Wymagania ogólne” pkt 5.

#### **5.2. Wykonanie koryta**

Koryto pod podsypkę (ławę) należy wykonywać zgodnie z PN-B-06050 [1].

Wymiary wykopu powinny odpowiadać wymiarom ławy w planie z uwzględnieniem w szerokości dna wykopu ew. konstrukcji szalunku.

#### **5.3. Podłoże lub podsypka (ława)**

Podłoże pod ustawienie obrzeża ławy betonowej - beton klasy B 15, wg PN-B-06250 do 5 cm po zagęszczeniu. Podsypkę (ławę) wykonuje się poprzez wykonanie podłoża z betonu i obsypanie części zewnętrznej obrzeża betonem – jako opór.

## **Obiekt: Zagospodarowanie i rewaloryzacja parku przy ul. Traugutta w Kłodzku**

### **5.4. Ustawienie betonowych obrzeży chodnikowych**

Betonowe obrzeża chodnikowe należy ustawiać na wykonanym podłożu w miejscu i ze światłem (odległością górnej powierzchni obrzeża od ciągu komunikacyjnego) zgodnym z ustaleniami dokumentacji projektowej.

Zewnętrzna ściana obrzeża powinna być obsypana betonem oraz miejscowym gruntem przepuszczalnym, starannie ubitym.

Spoiny nie powinny przekraczać szerokości 1 cm. Należy wypełnić je piaskiem lub zaprawą cementowo-piaskową w stosunku 1:2. Spoiny przed zalaniem należy oczyścić i zmyć wodą. Spoiny muszą być wypełnione całkowicie na pełną głębokość.

## **6. KONTROLA JAKOŚCI ROBÓT**

### **6.1. Ogólne zasady kontroli jakości robót**

Ogólne zasady kontroli jakości robót podano w OST D-M-00.00.00 „Wymagania ogólne” pkt 6.

### **6.2. Badania przed przystąpieniem do robót**

Przed przystąpieniem do robót Wykonawca powinien wykonać badania materiałów przeznaczonych do ustawienia betonowych obrzeży chodnikowych i przedstawić wyniki tych badań Inżynierowi do akceptacji.

Sprawdzenie wyglądu zewnętrznego należy przeprowadzić na podstawie oględzin elementu przez pomiar i policzenie uszkodzeń występujących na powierzchniach i krawędziach elementu, zgodnie z wymaganiami tablicy 3. Pomiary długości i głębokości uszkodzeń należy wykonać za pomocą przymiaru stalowego lub suwmiarki z dokładnością do 1 mm, zgodnie z ustaleniami PN-B-10021 [4].

Sprawdzenie kształtu i wymiarów elementów należy przeprowadzić z dokładnością do 1 mm przy użyciu suwmiarki oraz przymiaru stalowego lub taśmy, zgodnie z wymaganiami tablicy 1 i 2. Sprawdzenie kątów prostych w narożach elementów wykonuje się przez przyłożenie kątownika do badanego naroża i zmierzenia odchyłek z dokładnością do 1 mm.

Badania pozostałych materiałów powinny obejmować wszystkie właściwości określone w normach podanych dla odpowiednich materiałów wymienionych w pkt 2.

### **6.3. Badania w czasie robót**

W czasie robót należy sprawdzać wykonanie:

- a) koryta pod (ławę) - zgodnie z wymaganiami pkt 5.2,
- b) podłoża z rodzimego gruntu piaszczystego lub podsypki (ławy) ze żwiru lub piasku - zgodnie z wymaganiami pkt 5.3,
- c) ustawienia betonowego obrzeża chodnikowego - zgodnie z wymaganiami pkt 5.4, przy dopuszczalnych odchyleniach:
  - linii obrzeża w planie, które może wynosić  $\pm 2$  cm na każde 100 m długości obrzeża,
  - niwelety górnej płaszczyzny obrzeża, które może wynosić  $\pm 1$  cm na każde 100 m długości obrzeża,

## Obiekt: **Zagospodarowanie i rewaloryzacja parku przy ul. Traugutta w Kłodzku**

- wypełnienia spoin, sprawdzane co 10 metrów, które powinny wykazywać całkowite wypełnienie badanej spoiny na pełną głębokość.

### **7. OBMIAR ROBÓT**

#### **7.1. Ogólne zasady obmiaru robót**

Ogólne zasady obmiaru robót podano w SST D-M-00.00.00 „Wymagania ogólne” pkt 7.

#### **7.2. Jednostka obmiarowa**

Jednostką obmiarową jest m (metr) ustawionego betonowego obrzeża chodnikowego oraz m<sup>3</sup> (metr sześcienny) wykonanej ławy betonowej przy zużyciu 0,03 m<sup>3</sup>/m.

### **8. ODBIÓR ROBÓT**

#### **8.1. Ogólne zasady odbioru robót**

Ogólne zasady odbioru robót podano w SST D-M-00.00.00 „Wymagania ogólne” pkt 8.

Roboty uznaje się za wykonane zgodnie z dokumentacją projektową, SST i wymaganiami Inżyniera, jeżeli wszystkie pomiary i badania z zachowaniem tolerancji wg pkt 6 dały wyniki pozytywne.

#### **8.2. Odbiór robót zanikających i ulegających zakryciu**

Odbiorowi robót zanikających i ulegających zakryciu podlegają:

- wykonane koryto,
- wykonana ława

### **9. PODSTAWA PŁATNOŚCI**

#### **9.1. Ogólne ustalenia dotyczące podstawy płatności**

Ogólne ustalenia dotyczące podstawy płatności podano w OST D-M-00.00.00 „Wymagania ogólne” pkt 9.

#### **9.2. Cena jednostki obmiarowej**

Cena wykonania 1 m betonowego obrzeża chodnikowego obejmuje:

- prace pomiarowe i roboty przygotowawcze,
- dostarczenie materiałów,
- wykonanie koryta,
- ustawienie obrzeża,
- wypełnienie spoin,

Obiekt: **Zagospodarowanie i rewaloryzacja parku przy ul. Traugutta w Kłodzku**

- obsypanie zewnętrznej ściany obrzeża,
- wykonanie badań i pomiarów wymaganych w specyfikacji technicznej.

**9.3. Zakres robót objętych powyższą SST.**

W zakresie niniejszej SST należy wykonać obrzeże betonowe 8x30x100 cm w ilości :  
**2847 m**

**10. PRZEPISY ZWIĄZANE**

**Normy**

- |    |                  |  |
|----|------------------|--|
| 1. | PN-B-06050       | Roboty ziemne budowlane  |
| 2. | PN-B-06250       | Beton zwykły   |
| 3. | PN-B-06711       | Kruszywo mineralne. Piasek do betonów i zapraw   |
| 4. | PN-B-10021       | Prefabrykaty budowlane z betonu. Metody pomiaru cech geometrycznych  |
| 5. | PN-B-11111       | Kruszywo mineralne. Kruszywa naturalne do nawierzchni drogowych. Żwir i mieszanka  |
| 6. | PN-B-11113       | Kruszywo mineralne. Kruszywa naturalne do nawierzchni drogowych. Piasek  |
| 7. | PN-B-19701       | Cement. Cement powszechnego użytku. Skład, wymagania i ocena zgodności   |
| 8. | BN-80/6775-03/01 | Prefabrykaty budowlane z betonu. Elementy nawierzchni dróg, ulic, parkingów i torowisk tramwajowych. Wspólne wymagania i badania |
| 9. | BN-80/6775-03/04 | Prefabrykaty budowlane z betonu. Elementy nawierzchni dróg, ulic, parkingów i torowisk tramwajowych. Krawężniki i obrzeża.       |



Obiekt: **Zagospodarowanie i rewaloryzacja parku przy ul. Traugutta w Kłodzku**

SZCZEGÓŁOWE SPECYFIKACJE TECHNICZNE

**D - 08.05.00**

**ŚCIEKI I REGULACJA PIONOWA URZĄDZEŃ**

2009

Obiekt: **Zagospodarowanie i rewaloryzacja parku przy ul.  
Traugutta w Kłodzku**

SZCZEGÓŁOWE SPECYFIKACJE TECHNICZNE

**D-08.05.01**

**ŚCIEKI Z PREFABRYKOWANYCH  
ELEMENTÓW BETONOWYCH**

2009

## **Obiekt: Zagospodarowanie i rewaloryzacja parku przy ul. Traugutta w Kłodzku**

### **1. WSTĘP**

#### **1.1. Przedmiot OST**

Przedmiotem niniejszej ogólnej specyfikacji technicznej (OST) są wymagania dotyczące wykonania i odbioru robót związanych z wykonaniem ścieków z prefabrykowanych elementów betonowych dla zadania PN „Budowa chodnika ul. Zającza (od ul. Korytowskiej do ul. Piłsudskiego)”

#### **1.2. Zakres stosowania OST**

Ogólna specyfikacja techniczna (OST) stanowi obowiązującą podstawę opracowania szczegółowej specyfikacji technicznej (SST) stosowanej jako dokument przetargowy i kontraktowy przy zleceniu i realizacji robót na drogach krajowych i wojewódzkich.

Zaleca się wykorzystanie OST przy zleceniu robót na drogach miejskich i gminnych.

#### **1.3. Zakres robót objętych OST**

Ustalenia zawarte w niniejszej specyfikacji dotyczą zasad prowadzenia robót związanych z wykonaniem:

- ścieków ulicznych z elementów prefabrykowanych 15x50x60 cm

#### **1.4. Określenia podstawowe**

**1.4.1.** Ściek przykrawędziowy - element konstrukcji jezdni służący do odprowadzenia wód opadowych z nawierzchni jezdni i chodników do projektowanych odbiorników – rów przydrożny przy drodze wojewódzkiej.

**1.4.2.** Pozostałe określenia podstawowe są zgodne z obowiązującymi, odpowiednimi polskimi normami i z definicjami podanymi w SST D-M-00.00.00 „Wymagania ogólne” pkt 1.4.

#### **1.5. Ogólne wymagania dotyczące robót**

Ogólne wymagania dotyczące robót podano w SST D-M-00.00.00 „Wymagania ogólne” pkt 1.5.

### **2. MATERIAŁY**

#### **2.1. Ogólne wymagania dotyczące materiałów**

Ogólne wymagania dotyczące materiałów, ich pozyskiwania i składowania, podano w SST D-M-00.00.00 „Wymagania ogólne” pkt 2.

#### **2.2. Prefabrykowane elementy betonowe ścieku**

Prefabrykowane elementy betonowe stosowane do wykonania ścieków przykrawędziowych, powinny odpowiadać wymaganiom BN-80/6775-03/01 [9].

## **Obiekt: Zagospodarowanie i rewaloryzacja parku przy ul. Traugutta w Kłodzku**

Kształt i wymiary prefabrykowanych elementów betonowych, użytych do wykonania ścieków, powinny być zgodne z dokumentacją projektową.

Do wykonania prefabrykatów należy stosować beton wg PN-B-06250 [2], klasy co najmniej 25.

Nasiąkliwość prefabrykatów nie powinna przekraczać 4%.

Ścieralność na tarczy Boehmego nie powinna przekraczać 3,5 mm.

Wytrzymałość betonu na ściskanie powinna być zgodna z PN-B-06250 [2] dla przyjętej klasy betonu.

Powierzchnia prefabrykatów powinna być bez rys, pęknięć i ubytków betonu, o fakturze zatartej.

Krawędzie elementów powinny być równe i proste. Wklęsłość lub wypukłość powierzchni elementów nie powinna przekraczać 3 mm.

Dopuszczalne odchyłki wymiarów prefabrykatów:

- na długości  $\pm 10$  mm,
- na wysokości i szerokości  $\pm 3$  mm.

Prefabrykaty betonowe powinny być składowane w pozycji wbudowania, na podłożu utwardzonym i dobrze odwodnionym.

### **2.3. Masa zalewowa**

Masa zalewowa do wypełnienia spoin powinna być stosowana na gorąco i odpowiadać wymaganiom BN-74/6771-04 [8].

## **3. SPRZĘT**

### **3.1. Ogólne wymagania dotyczące sprzętu**

Ogólne wymagania dotyczące sprzętu podano w SST D-M-00.00.00 „Wymagania ogólne” pkt 3.

### **3.2. Sprzęt do wykonania robót**

Roboty można wykonywać ręcznie przy pomocy drobnego sprzętu, z zastosowaniem:

- betoniarek do wytwarzania betonu i zapraw oraz przygotowania podsypki cementowo-piaskowej,
- wibratorów płytowych, ubijaków ręcznych lub mechanicznych.

## **4. TRANSPORT**

### **4.1. Ogólne wymagania dotyczące transportu**

Ogólne wymagania dotyczące transportu podano w SST D-M-00.00.00 „Wymagania ogólne” pkt 4.

### **4.2. Transport materiałów**

Transport prefabrykatów powinien odbywać się wg BN-80/6775-03/01 [9], transport cementu wg BN-88/6731-08 [7].

## **Obiekt: Zagospodarowanie i rewaloryzacja parku przy ul. Traugutta w Kłodzku**

Kruszywo można przewozić dowolnymi środkami transportu w sposób zabezpieczający je przed zanieczyszczeniem i zmieszaniem z innymi asortymentami.

### **5. WYKONANIE ROBÓT**

#### **5.1. Ogólne zasady wykonania robót**

Ogólne zasady wykonania robót podano w SST D-M-00.00.00 „Wymagania ogólne” pkt 5.

#### **5.2. Roboty przygotowawcze**

Przed przystąpieniem do wykonania ścieku należy wytyczyć linię krawężnika i oś ścieku zgodnie z dokumentacją projektową. Dla ścieku umieszczonego między jezdniami oś ścieku stanowi oś wykopu pod ławę.

#### **5.3. Wykonanie ścieku z prefabrykatów**

Ustawienie prefabrykatów na ławie powinno być wykonane na podsypce cementowo-piaskowej o grubości 5 cm, lub innego wymiaru wskazanego w dokumentacji projektowej. Ustawianie prefabrykatów powinno być zgodne z projektowaną niweletą dna ścieku.

Spoiny elementów prefabrykowanych nie powinny przekraczać szerokości 1 cm. Spoiny prefabrykatów układanych na ławie żwirowej należy wypełnić żwirem lub piaskiem. Spoiny prefabrykatów układanych na ławie betonowej należy wypełnić zaprawą cementowo-piaskową, przygotowaną w stosunku 1:2. Spoiny przed zalaniem należy oczyścić i zmyć wodą. Prefabrykaty ustawione na podsypce cementowo-piaskowej i o spoinach zalanych zaprawą, powinny mieć co 50 m spoiny wypełnione bitumiczną masą zalewową nad szczeliną dylatacyjną ławy betonowej.

Jeżeli do wykonania ścieków terenowych zastosowano prefabrykaty typu „korytkowego” wg KPED - karta 01.03 [13], to połączenie prefabrykatu z jezdnią należy wypełnić bitumiczną masą zalewową. Od dolnej strony prefabrykatu, wykop należy wypełnić piaskiem lub żwirem i starannie zagęścić.

### **6. KONTROLA JAKOŚCI ROBÓT**

#### **6.1. Ogólne zasady kontroli jakości robót**

Ogólne zasady kontroli jakości robót podano w SST D-M-00.00.00 „Wymagania ogólne” pkt 6.

#### **6.2. Badania przed przystąpieniem do robót**

Przed przystąpieniem do robót Wykonawca powinien wykonać badania materiałów przeznaczonych do wykonania ścieku i przedstawić wyniki tych badań Inżynierowi do akceptacji.

Badania materiałów stosowanych do wykonania ścieku z prefabrykatów powinny obejmować wszystkie właściwości, które zostały określone w normach podanych dla odpowiednich materiałów w pkt 2.

## **Obiekt: Zagospodarowanie i rewaloryzacja parku przy ul. Traugutta w Kłodzku**

### **6.3. Badania w czasie robót**

#### **6.3.1. Zakres badań**

W czasie robót związanych z wykonaniem ścieku z prefabrykatów należy sprawdzać:

- wykonanie ścieku.

#### **6.3.2. Sprawdzenie wykonania ścieku**

Przy wykonaniu ścieku, badaniu podlegają:

- a) niweleta ścieku, która może różnić się od niwelety projektowanej o  $\pm 1$  cm na każde 100 m wykonanego ścieku,
- b) równość podłużna ścieku, sprawdzana w dwóch dowolnie wybranych punktach na każde 100 m długości, która może wykazywać prześwit nie większy niż 0,8 cm pomiędzy powierzchnią ścieku a ławą czterometrową,
- c) wypełnienie spoin, wykonane zgodnie z pkt 5, sprawdzane na każdym 10 metrach wykonanego ścieku, przy czym wymagane jest całkowite wypełnienie badanej spoiny,
- d) grubość podsypki, sprawdzana co 100 m, która może się różnić od grubości projektowanej o  $\pm 1$  cm.

## **7. OBMIAR ROBÓT**

### **7.1. Ogólne zasady obmiaru robót**

Ogólne zasady obmiaru robót podano w SST D-M-00.00.00 „Wymagania ogólne” pkt 7.

### **7.2. Jednostka obmiarowa**

Jednostką obmiarową jest m (metr) wykonanego ścieku z prefabrykowanych elementów betonowych, m<sup>3</sup> (metr sześcienny) wykonanej ławy betonowej przy zużyciu 0,12 m<sup>3</sup>/m.

## **8. ODBIÓR ROBÓT**

### **8.1. Ogólne zasady odbioru robót**

Ogólne zasady odbioru robót podano w SST D-M-00.00.00 „Wymagania ogólne” pkt 8.

Roboty uznaje się za wykonane zgodnie z dokumentacją projektową, SST i wymaganiami Inżyniera, jeżeli wszystkie pomiary i badania z zachowaniem tolerancji wg pkt 6 dały wyniki pozytywne.

### **8.2. Odbiór robót zanikających i ulegających zakryciu**

Odbiorowi robót zanikających i ulegających zakryciu podlegają:

- wykop pod ławę,
- wykonana ława,

## **Obiekt: Zagospodarowanie i rewaloryzacja parku przy ul. Traugutta w Kłodzku**

- wykonana podsypka.

### **9. PODSTAWA PŁATNOŚCI**

#### **9.1. Ogólne ustalenia dotyczące podstawy płatności**

Ogólne ustalenia dotyczące podstawy płatności podano w SST D-M-00.00.00 „Wymagania ogólne” pkt 9.

#### **9.2. Cena jednostki obmiarowej**

Cena wykonania 1 m ścieku z prefabrykowanych elementów betonowych obejmuje:

- prace pomiarowe i przygotowawcze,
- dostarczenie materiałów,
- wykonanie podsypki cementowo-piaskowej,
- ułożenie prefabrykatów ścieku z wypełnieniem spoin,
- zalanie spoin bitumiczną masą zalewową,
- zasypanie zewnętrznej ściany prefabrykatu lub krawężnika,
- przeprowadzenie pomiarów i badań wymaganych w specyfikacji technicznej.

#### **9.3. Zakres robót objętych powyższą SST.**

W zakresie niniejszej SST należy wykonać ściek z prefabrykowanych korytek betonowych 15x50x60 cm na ławie z betonu B15 :

- ściek z prefabrykowanych korytek betonowych 15x50x60 cm na uprzednio wykonanej ławie betonowej w obrębie rowu przy ul. Korytowskiej – **75 m**

### **10. PRZEPISY ZWIĄZANE**

#### **10.1. Normy**

- |    |                  |  |
|----|------------------|--|
| 1. | PN-B-06050       | Roboty ziemne budowlane  |
| 2. | PN-B-06250       | Beton zwykły   |
| 3. | PN-B-06711       | Kruszywo mineralne. Piasek do betonów i zapraw   |
| 4. | PN-B-06712       | Kruszywa mineralne do betonu zwykłego  |
| 5. | PN-B-19701       | Cement. Cement powszechnego użytku. Skład, wymagania i ocena zgodności   |
| 6. | PN-B-32250       | Materiały budowlane. Woda do betonów i zapraw  |
| 7. | BN-88/6731-08    | Cement. Transport i przechowywanie   |
| 8. | BN-74/6771-04    | Drogi samochodowe. Masa zalewowa   |
| 9. | BN-80/6775-03/01 | Prefabrykaty budowlane z betonu. Elementy nawierzchni dróg, ulic, parkingów i torowisk tramwajowych. Wspólne wymagania i badania |

Obiekt: **Zagospodarowanie i rewaloryzacja parku przy ul. Traugutta w Kłodzku**

10. BN-80/6775-03/04 Prefabrykaty budowlane z betonu. Elementy nawierzchni dróg, ulic, parkingów i torowisk tramwajowych. Krawężniki i obrzeża chodnikowe
11. BN-64/8845-02 Krawężniki uliczne. Warunki techniczne ustawiania i odbioru

**10.2. Inne dokumenty**

12. Katalog szczegółów drogowych ulic, placów i parków miejskich, Centrum Techniki Budownictwa Komunalnego, Warszawa 1987.
13. Katalog powtarzalnych elementów drogowych (KPED), Transprojekt-Warszawa, 1979.



Obiekt: **Zagospodarowanie i rewaloryzacja parku przy ul. Traugutta w Kłodzku**

**SZCZEGÓŁOWE SPECYFIKACJE TECHNICZNE**

**D-08.05.03**

**ŚCIEKI Z KOSTKI KAMIENNEJ**

2009

214

## **Obiekt: Zagospodarowanie i rewaloryzacja parku przy ul. Traugutta w Kłodzku**

### **1. WSTĘP**

#### **1.1. Przedmiot OST**

Przedmiotem niniejszej ogólnej specyfikacji technicznej (OST) są wymagania dotyczące wykonania i odbioru robót związanych z wykonaniem ścieków z kostki kamiennej dla zadania PN „Zagospodarowanie i rewaloryzacja parku przy ul. Traugutta w Kłodzku”

#### **1.2. Zakres stosowania OST**

Ogólna specyfikacja techniczna (OST) stanowi obowiązującą podstawę opracowania szczegółowej specyfikacji technicznej (SST) stosowanej jako dokument przetargowy i kontraktowy przy zleceniu i realizacji robót na drogach krajowych i wojewódzkich.

Zaleca się wykorzystanie OST przy zleceniu robót na drogach miejskich i gminnych.

#### **1.3. Zakres robót objętych OST**

Ustalenia zawarte w niniejszej specyfikacji dotyczą zasad prowadzenia robót związanych z wykonaniem:

- ścieków ulicznych przykrawężnikowych z kostki kamiennej nieregularnej 3 RZĘDY

#### **1.4. Określenia podstawowe**

**1.4.1.** Ściek przykrawężnikowy i przykrawędziowy - element konstrukcji jezdni służący do odprowadzenia wód opadowych z nawierzchni jezdni i chodników do projektowanych odbiorników - kanalizacji deszczowej.

**1.4.2.** Pozostałe określenia podstawowe są zgodne z obowiązującymi, odpowiednimi polskimi normami i z definicjami podanymi w OST D-M-00.00.00 „Wymagania ogólne” pkt 1.4.

#### **1.5. Ogólne wymagania dotyczące robót**

Ogólne wymagania dotyczące robót podano w SST D-M-00.00.00 „Wymagania ogólne” pkt 1.5.

### **2. MATERIAŁY**

#### **2.1. Ogólne wymagania dotyczące materiałów**

Ogólne wymagania dotyczące materiałów, ich pozyskiwania i składowania, podano w SST D-M-00.00.00 „Wymagania ogólne” pkt 2.

## **Obiekt: Zagospodarowanie i rewaloryzacja parku przy ul. Traugutta w Kłodzku**

### **2.2. Kostka kamienna**

Kostka kamienna nieregularna wysokości 10 cm, stosowana do wykonania ścieków powinna odpowiadać wymaganiom PN-B-11100 [1]. Powinna to być kostka klasy I, gatunku 1. Kształt, wymiary i dopuszczalne odchyłki wymiarowe dla kostki nieregularnej podano w SST D-05.03.01 „Nawierzchnia z kostki kamiennej”.

Wymagane cechy fizyczne i wytrzymałościowe dla kostki kamiennej klasy I, są następujące:

- wytrzymałość na ściskanie w stanie powietrzno-suchym, nie mniej niż 160 MPa,
- ścieralność na tarczy Boehmego, nie więcej niż 0,2 cm,
- wytrzymałość na uderzenie (zwięzłość), liczba uderzeń, nie mniej niż 12,
- nasiąkliwość wodą, nie więcej niż 0,5%.

Kostkę nieregularną można składować w pryzmach. Kostkę rzędową należy ustawiać w stosach. Wysokość stosu lub pryzm nie powinna przekraczać 1 m.

### **2.3. Inne materiały**

Wymagania dla: betonu na ławę, składników betonu, piasku na podsypkę oraz wody podano w SST08.05.01.

## **3. SPRZĘT**

### **3.1. Ogólne wymagania dotyczące sprzętu**

Ogólne wymagania dotyczące sprzętu podano w SST D-M-00.00.00 „Wymagania ogólne” pkt 3.

### **3.2. Sprzęt do wykonania ścieku**

Roboty można wykonywać ręcznie z zastosowaniem następującego sprzętu:

- betoniarek do wytwarzania betonu i zapraw,
- ubijaków ręcznych i mechanicznych do ubijania kostki.

## **4. TRANSPORT**

### **4.1. Ogólne wymagania dotyczące transportu**

Ogólne wymagania dotyczące transportu podano w SST D-M-00.00.00 „Wymagania ogólne” pkt 4.

### **4.2. Transport materiałów**

Wymagania dotyczące transportu składników betonu i piasku na podsypkę podano w SST D-08.01.01 „Krawężniki betonowe”, a transportu kostki w SST D-05.03.01 „Nawierzchnia z kostki kamiennej”.

## **Obiekt: Zagospodarowanie i rewaloryzacja parku przy ul. Traugutta w Kłodzku**

### **5. WYKONANIE ROBÓT**

#### **5.1. Ogólne zasady wykonania robót**

Ogólne zasady wykonania robót podano w SST D-M-00.00.00 „Wymagania ogólne” pkt 5.

#### **5.2. Roboty przygotowawcze**

Przed przystąpieniem do wykonania ścieku należy wytyczyć linię krawężnika i oś ścieku zgodnie z dokumentacją projektową. Dla ścieku umieszczonego między jezdniami (nawierzchniami) oś ścieku stanowi oś koryta pod ławę.

#### **5.3. Wykonanie wykopu, ławy i ustawienie krawężników**

Wykonanie wykopu pod ławę, ławy betonowej dla ścieku przykrawężnikowego i przykrawędziowego na ławach powinno być zgodne z dokumentacją projektową oraz postanowieniami SST D-08.01.01 „Krawężniki betonowe”.

#### **5.4. Wykonanie ścieku z kostki kamiennej**

Ogólne wymagania dotyczące układania kostki kamiennej podano w SST D-05.03.01 „Nawierzchnia z kostki kamiennej”.

Rodzaj i wymiary ścieku powinny być zgodne z dokumentacją projektową.

Na ławie betonowej należy wykonać podsypkę cementowo-piaskową o grubości zgodnej z dokumentacją projektową i wymaganiami podanymi w SST D-05.03.01 „Nawierzchnia z kostki kamiennej”.

Na wykonanej podsypce należy ułożyć ściek z kostki nieregularnej, z zachowaniem wymaganej w dokumentacji projektowej niwelety ścieku. Szerokość spoin między poszczególnymi kostkami nie powinna przekraczać 12 mm. Ułożoną kostkę należy ubić przy pomocy ubijaków ręcznych lub mechanicznych. Kostki pęknięte należy wymienić na całe.

Wypełnienie spoin należy wykonywać zgodnie z warunkami podanymi w SST D-05.03.01 „Nawierzchnia z kostki kamiennej”.

### **6. KONTROLA JAKOŚCI ROBÓT**

#### **6.1. Ogólne zasady kontroli jakości robót**

Ogólne zasady kontroli jakości robót podano w SST D-M-00.00.00 „Wymagania ogólne” pkt 6.

#### **6.2. Badania przed przystąpieniem do robót**

Przed przystąpieniem do robót Wykonawca powinien wykonać badania materiałów przeznaczonych do wykonania ścieku z kostki kamiennej i przedstawić wyniki tych badań Inżynierowi do akceptacji.

## **Obiekt: Zagospodarowanie i rewaloryzacja parku przy ul. Traugutta w Kłodzku**

Badania kostki powinny być wykonane w zakresie i z częstotliwością wg SST D-05.03.01 „Nawierzchnia z kostki kamiennej”.

Badania pozostałych materiałów stosowanych do wykonania ścieku z kostki kamiennej powinny obejmować wszystkie właściwości, które zostały określone w przepisach podanych dla odpowiednich materiałów w pkt 2.

### **6.3. Badania w czasie robót**

W czasie robót należy wykonywać badania i pomiary ścieku z kostki wg zakresu i z częstotliwością podaną w SST D-08.05.02 „Ścieki klinkierowe”.

## **7. OBMIAR ROBÓT**

### **7.1. Ogólne zasady obmiaru robót**

Ogólne zasady obmiaru robót podano w SST D-M-00.00.00 „Wymagania ogólne” pkt 7.

### **7.2. Jednostka obmiarowa**

Jednostką obmiarową jest m (metr) wykonanego ścieku z kostki kamiennej,  
– 3 rzędy kostki.

## **8. ODBIÓR ROBÓT**

### **8.1. Ogólne zasady odbioru robót**

Ogólne zasady odbioru robót podano w SST D-M-00.00.00 „Wymagania ogólne” pkt 8.

Roboty uznaje się za wykonane zgodnie z dokumentacją projektową, SST i wymaganiami Inżyniera, jeżeli wszystkie pomiary i badania z zachowaniem tolerancji wg pkt 6 dały wyniki pozytywne.

### **8.2. Odbiór robót zanikających i ulegających zakryciu**

Odbiorowi robót zanikających i ulegających zakryciu podlegają:

- wykop pod ławę,
- wykonana ława,
- wykonana podsypka.

## **9. PODSTAWA PŁATNOŚCI**

### **9.1. Ogólne ustalenia dotyczące podstawy płatności**

Ogólne ustalenia dotyczące podstawy płatności podano w SST D-M-00.00.00 „Wymagania ogólne” pkt 9.

Obiekt: **Zagospodarowanie i rewaloryzacja parku przy ul. Traugutta w Kłodzku**

**9.2. Cena jednostki obmiarowej**

Cena wykonania 1 m ścieku z kostki kamiennej obejmuje:

- prace pomiarowe i przygotowawcze,
- dostarczenie materiałów,
- pielęgnację betonu i rozbiórkę szalunku,
- wykonanie podsypki, ustawienie krawężników,
- wypełnienie spoin,
- ułożenie ścieku z kostki kamiennej nieregularnej lub rzędowej, z wypełnieniem spoin i pielęgnacją ścieku,
- zasypanie zewnętrznej ściany krawężników gruntem i ubicie,
- przeprowadzenie pomiarów i badań wymaganych w specyfikacji technicznej.

**9.3. Zakres robót objętych powyższą SST.**

W zakresie niniejszej SST należy wykonać ściek (rolki) z kostki kamiennej nieregularnej na ławie z betonu B15 w ilości :

Kostka kamienna 9-11 cm — **98 m**

Kostka kamienna 18-20 cm — **285,5 m**

**10. PRZEPISY ZWIĄZANE**

**Norma**

PN-B-11100

Materiały kamienne. Kostka drogowa

Obiekt: **Zagospodarowanie i rewaloryzacja parku przy ul. Traugutta w Kłodzku**

SZCZEGÓŁOWE SPECYFIKACJE TECHNICZNE

**D-08.05.05**

**REGULACJA PIONOWA URZĄDZEŃ**

2009

## **Obiekt: Zagospodarowanie i rewaloryzacja parku przy ul. Traugutta w Kłodzku**

### **1. WSTĘP**

#### **1.1. Przedmiot OST**

Przedmiotem niniejszej ogólnej specyfikacji technicznej (OST) są wymagania dotyczące wykonania i odbioru robót związanych z PIONOWĄ REGULACJĄ URZĄDZEŃ dla zadania PN „Zagospodarowanie i rewaloryzacja parku przy ul. Traugutta w Kłodzku”

#### **1.2. Zakres stosowania OST**

Ogólna specyfikacja techniczna (OST) stanowi obowiązującą podstawę opracowania szczegółowej specyfikacji technicznej (SST) stosowanej jako dokument przetargowy i kontraktowy przy zleceniu i realizacji robót na drogach krajowych i wojewódzkich.

Zaleca się wykorzystanie OST przy zleceniu robót na drogach miejskich i gminnych.

#### **1.3. Zakres robót objętych OST**

Ustalenia zawarte w niniejszej specyfikacji dotyczą zasad prowadzenia robót związanych z wykonaniem:

- PIONOWEJ REGULACJI URZĄDZEŃ dla włączów kanałowych, studzienek telefonicznych oraz zaworów wodociągowych i gazowych.

#### **1.4. Określenia podstawowe**

**1.4.1.** Urządzenia techniczne – występujące w obrębie jezdni studzienki i obudowy wylotów, wymagające dostosowania wysokości posadowienia do projektowanej niwelety drogi i chodników.

**1.4.3.** Pozostałe określenia podstawowe są zgodne z obowiązującymi, odpowiednimi polskimi normami i z definicjami podanymi w SST D-M-00.00.00 „Wymagania ogólne” pkt 1.4.

#### **1.5. Ogólne wymagania dotyczące robót**

Ogólne wymagania dotyczące robót podano w SST D-M-00.00.00 „Wymagania ogólne” pkt 1.5.

### **2. MATERIAŁY**

#### **2.1. Ogólne wymagania dotyczące materiałów**

Ogólne wymagania dotyczące materiałów, ich pozyskiwania i składowania, podano w SST D-M-00.00.00 „Wymagania ogólne” pkt 2.



## Obiekt: Zagospodarowanie i rewaloryzacja parku przy ul. Traugutta w Kłodzku

### 2.3. Beton na ławę

Beton użyty na ławę i podlewkę powinien odpowiadać wymaganiom PN-B-06250 [2]. Jeśli dokumentacja projektowa nie stanowi inaczej, powinien to być beton klasy B-15 lub B-10.

### 2.4. Kruszywo do betonu

Kruszywo do betonu powinno odpowiadać wymaganiom PN-B-06712 [4].

Kruszywo należy przechowywać w warunkach zabezpieczających je przed zanieczyszczeniem, zmieszaniem z kruszywami innych asortymentów, gatunków i marek.

### 2.5. Cement

Cement stosowany do betonu powinien być cementem portlandzkim, odpowiadającym wymaganiom PN-B-19701 [5].

Cement stosowany do zaprawy cementowej i na podsypkę cementowo-piaskową powinien być klasy 32,5.

Przechowywanie cementu powinno być zgodne z BN-88/6731-08 [7].

### 2.6. Piasek

Piasek na podsypkę cementowo-piaskową powinien odpowiadać wymaganiom PN-B-06712 [4].

Piasek do zaprawy cementowo-piaskowej powinien odpowiadać wymaganiom PN-B-06711 [3].

### 2.7. Woda

Woda powinna być „odmiany 1” i odpowiadać wymaganiom PN-B-32250 [6].

### 2.8. Klinkier

Do wykonania podmurówki pod urządzenie należy stosować klinkier drogowy spełniający wymagania BN-77/6741-02 [8]. Powinien to być klinkier o wymiarach 220 x 100 x 80 mm, klasy I, gatunku 1.

Dopuszczalne odchyłki wymiarowe:

- na długości                   ± 5 mm,
- na szerokości               ± 3 mm,
- na grubości                 ± 2 mm.

Wymagane własności fizyczne klinkieru:

- wytrzymałość na ściskanie, nie mniej niż 63,74 MPa,
- ścieralność na tarczy Boehmego, nie więcej niż 0,4 cm,
- odporność na uderzenie mierzona ilością energii, przy której następuje pęknięcie, co najmniej J-29,42,
- nasiąkliwość badana metodą gotowania, nie więcej niż 6%,
- odporność na działanie mrozu po 25 cyklach zamrażania - brak uszkodzeń.

Przechowywanie klinkieru powinno odpowiadać wymaganiom BN-77/6741-02 [8].

## **Obiekt: Zagospodarowanie i rewaloryzacja parku przy ul. Traugutta w Kłodzku**

### **3. SPRZĘT**

#### **3.1. Ogólne wymagania dotyczące sprzętu**

Ogólne wymagania dotyczące sprzętu podano w SST D-M-00.00.00 „Wymagania ogólne” pkt 3.

#### **3.2. Sprzęt do wykonania regulacji urządzeń**

Roboty należy wykonywać ręcznie z zastosowaniem:

- betoniarek do wytwarzania betonu i zapraw oraz przygotowania podsypki cementowo-piaskowej,
- wibratorów płytowych, ubijaków ręcznych lub mechanicznych.

### **4. TRANSPORT**

#### **4.1. Ogólne wymagania dotyczące transportu**

Ogólne wymagania dotyczące transportu podano w SST D-M-00.00.00 „Wymagania ogólne” pkt 4.

### **5. WYKONANIE ROBÓT**

#### **5.1. Ogólne zasady wykonania robót**

Ogólne zasady wykonania robót podano w SST D-M-00.00.00 „Wymagania ogólne” pkt 5.

#### **5.2. Roboty przygotowawcze**

Przed przystąpieniem do wykonania regulacji urządzeń należy wytyczyć niweletę nawierzchni jezdni i chodnika zgodnie z dokumentacją projektową.

#### **5.3. Wykop pod urządzenia techniczne**

Wykop pod podmurówkę należy wykonać zgodnie z dokumentacją.

Wymiary wykopu powinny odpowiadać wymiarom urządzenia w planie z uwzględnieniem w szerokości dna wykopu konstrukcji podmurówki.

#### **5.4. Ława betonowa**

Klasa betonu stosowanego do wykonania ławy powinna być zgodna z dokumentacją projektową.

Jeżeli dokumentacja projektowa nie stanowi inaczej, można stosować ławy z betonu klasy B-15 i zaprawę cementową M-7.

Wykonanie ławy betonowej powinno być zgodne z wymaganiami BN-64/8845-02 .

## **Obiekt: Zagospodarowanie i rewaloryzacja parku przy ul. Traugutta w Kłodzku**

### **5.5. Ustawienie urządzeń**

Rodzaj i wymiary wynikają z inwentaryzacji w terenie.

Do wykonania podmurówki regulacyjnej należy stosować klinkier drogowy, zgodnie z wymaganiami podanymi w pkt 2.8 niniejszej SST.

Po wykonaniu podmurówki i dokładnym ustawieniu rzędnej urządzenia pozostałą część wykopu należy wypełnić betonem do wysokości poniżej poziomu projektowanej nawierzchni.

## **6. KONTROLA JAKOŚCI ROBÓT**

### **6.1. Ogólne zasady kontroli jakości robót**

Ogólne zasady kontroli jakości robót podano w SST D-M-00.00.00 „Wymagania ogólne” pkt 6.

### **6.2. Badania przed przystąpieniem do robót**

Przed przystąpieniem do robót Wykonawca powinien wykonać badania materiałów przeznaczonych do wykonania ścieku klinkierowego i przedstawić wyniki tych badań Inżynierowi do akceptacji.

### **6.3. Badania w czasie robót**

#### **6.3.1. Zakres badań**

W czasie robót związanych z wykonaniem ścieku klinkierowego należy sprawdzać:

- wykop i demontaż urządzenia,
- podmurówkę,
- ustawienie urządzenia,
- rzędna wypełnienia wykopu betonem.

#### **6.3.2. Sprawdzenie ustawienia urządzenia**

Przy ustawianiu urządzenia, badaniu podlegają:

- a) niweleta urządzenia i jej zgodność z niweletą projektowanej nawierzchni,
- b) spadek poprzeczny góry urządzenia i jego zgodność z projektowanym spadkiem poprzecznym nawierzchni

## **7. OBMIAR ROBÓT**

### **7.1. Ogólne zasady obmiaru robót**

Ogólne zasady obmiaru robót podano w SST D-M-00.00.00 „Wymagania ogólne” pkt 7.

## Obiekt: Zagospodarowanie i rewaloryzacja parku przy ul. Traugutta w Kłodzku

### 7.2. Jednostka obmiarowa

Jednostką obmiarową jest szt. (sztuka) wyregulowanego urządzenia.

## 8. ODBIÓR ROBÓT

### 8.1. Ogólne zasady odbioru robót

Ogólne zasady odbioru robót podano w SST D-M-00.00.00 „Wymagania ogólne” pkt 8.

Roboty uznaje się za wykonane zgodnie z dokumentacją projektową, SST i wymaganiami Inżyniera, jeżeli wszystkie pomiary i badania z zachowaniem tolerancji wg pkt 6 dały wyniki pozytywne.

### 8.2. Odbiór robót zanikających i ulegających zakryciu

Odbiorowi robót zanikających i ulegających zakryciu podlegają:

- wykop pod urządzenie i jego demontaż,
- wykonana podmurówka,
- wypełnienie wykopu betonem.

## 9. PODSTAWA PŁATNOŚCI

### 9.1. Ogólne ustalenia dotyczące podstawy płatności

Ogólne ustalenia dotyczące podstawy płatności podano w SST D-M-00.00.00 „Wymagania ogólne” pkt 9.

### 9.2. Cena jednostki obmiarowej

Cena wykonania regulacji 1 urządzenia obejmuje:

- prace pomiarowe i przygotowawcze,
- dostarczenie materiałów,
- wykonanie wykopu i demontaż,
- wykonanie podmurówki,
- regulacja rzędnej urządzenia,
- wypełnienie wykopu betonem,
- przeprowadzenie pomiarów i badań wymaganych w specyfikacji technicznej.

### 9.3. Zakres robót objętych powyższą SST.

W zakresie niniejszej SST należy wykonać :

- regulację pionową włączów studzienek telekomunikacyjnych na ławie z betonu B15 oraz podmurówce z klinkieru w ilości - **10 szt.**
- regulację pionową włączów studni rewizyjnych – **6 szt.**
- regulację pionową żeliwnych wpustów ściekowych – **5 szt.**

Obiekt: **Zagospodarowanie i rewaloryzacja parku przy ul. Traugutta w Kłodzku**

- regulację pionową obudów zaworów wodnych i gazowych – **10 szt.**

## **10. PRZEPISY ZWIĄZANE**

### **10.1. Normy**

1. PN-B-06050 Roboty ziemne budowlane
2. PN-B-06250 Beton zwykły
3. PN-B-06711 Kruszywo mineralne. Piasek do betonów i zapraw
4. PN-B-06712 Kruszywa mineralne do betonu zwykłego
5. PN-B-19701 Cement. Cement powszechnego użytku. Skład, wymagania i ocena zgodności
6. PN-B-32250 Materiały budowlane. Woda do betonów i zapraw
7. BN-88/6731-08 Cement. Transport i przechowywanie
8. BN-77/6741-02 Klinkier drogowy
9. BN-80/6775-03/01 Prefabrykaty budowlane z betonu. Elementy nawierzchni dróg, ulic, parkingów i torowisk tramwajowych. Wspólne wymagania i badania
10. BN-80/6775-03/04 Prefabrykaty budowlane z betonu. Elementy nawierzchni dróg, ulic, parkingów i torowisk tramwajowych. Krawężniki i obrzeża chodnikowe
11. BN-74/6771-04 Drogi samochodowe. Masa zalewowa
12. BN-64/8845-02 Krawężniki uliczne. Warunki techniczne ustawiania i odbioru

### **10.2. Inne dokumenty**

13. Katalog powtarzalnych elementów drogowych (KPED), Transprojekt-Warszawa, 1979.

Obiekt: **Zagospodarowanie i rewaloryzacja parku przy ul. Traugutta w Kłodzku**

SZCZEGÓŁOWE SPECYFIKACJE TECHNICZNE

**D - 10.00.00.**

**INNE ROBOTY**

2009

Obiekt: **Zagospodarowanie i rewaloryzacja parku przy ul. Traugutta w Kłodzku**

SZCZEGÓŁOWE SPECYFIKACJE TECHNICZNE

**D - 10.01.01**

**MURY OPOROWE**

2009

228

## Obiekt: **Zagospodarowanie i rewaloryzacja parku przy ul. Traugutta w Kłodzku**

. WSTĘP

### **1.1. Przedmiot OST**

Przedmiotem niniejszej szczegółowej specyfikacji technicznej są wymagania dotyczące wykonania i odbioru robót związanych z wykonywaniem murów oporowych dla realizacji zadania p.n. **”Zagospodarowanie i rewaloryzacja parku przy ul. Traugutta w Kłodzku”**.

### **1.2. Zakres stosowania OST**

Ogólna specyfikacja techniczna (OST) stanowi obowiązującą podstawę opracowania szczegółowej specyfikacji technicznej (SST) stosowanej jako dokument przetargowy i kontraktowy przy zleceniu i realizacji robót na drogach krajowych i wojewódzkich.

Zaleca się wykorzystanie OST przy zleceniu robót na drogach miejskich i gminnych.

### **1.3. Zakres robót objętych OST**

Ustalenia zawarte w niniejszej specyfikacji dotyczą zasad prowadzenia robót związanych z budową murów oporowych przeznaczonych do podtrzymania skarp nasypów lub wykopów poprzez przejście bocznego parcia gruntu i przekazania na podłoże.

Funkcje murów oporowych mogą spełniać:

- a) mury kamienne, układane na zaprawie cementowej bądź na sucho,
- b) mury ceglane,
- c) mury betonowe,
- d) mury żelbetowe,
- e) ściany z gruntu zbrojonego,
- f) ściany z prefabrykatów żelbetowych,
- g) konstrukcje oporowe quasi-skrzyniowe, ze ścianek szczelnych, z kaszyc, ze ścian szczylinowych, z kotwami gruntowymi iniekcyjnymi, itp.

Niniejsza OST dotyczy najczęściej stosowanych w drogownictwie murów kamiennych na zaprawie cementowej, betonowych i żelbetowych.

### **1.4. Określenia podstawowe**

**1.4.1.** Mur oporowy - budowla utrzymująca w stanie stateczności uskok naziomu gruntów rodzimych lub nasypowych albo innych materiałów rozdrobnionych.

**1.4.2.** Pozostałe określenia podstawowe są zgodne z obowiązującymi, odpowiednimi polskimi normami i z definicjami podanymi w OST D-M-00.00.00 „Wymagania ogólne” pkt 1.4.

### **1.5. Ogólne wymagania dotyczące robót**

Ogólne wymagania dotyczące robót podano w OST D-M-00.00.00 „Wymagania ogólne” pkt 1.5.



## Obiekt: Zagospodarowanie i rewaloryzacja parku przy ul. Traugutta w Kłodzku

### 2. MATERIAŁY

#### 2.1. Ogólne wymagania dotyczące materiałów

Ogólne wymagania dotyczące materiałów, ich pozyskiwania i składowania podano w OST D-M-00.00.00 „Wymagania ogólne” pkt 2.

#### 2.2. Rodzaje materiałów

Materiałami stosowanymi przy wykonywaniu murów oporowych, objętymi niniejszą OST, są:

- kamień na mury oporowe,
- zaprawa cementowa,
- żelbetowe elementy prefabrykowane,
- elementy deskowania konstrukcji betonowych i żelbetowych,
- beton i jego składniki,
- stal zbrojeniowa,
- materiały do szczelin dylatacyjnych,
- materiały izolacyjne,
- materiały do wykonania odwodnienia za murem oporowym.

#### 2.3. Kamień

Zaleca się stosować na mury oporowe kamień łamany, o cechach fizycznych odpowiadających wymaganiom PN-B-01080 [1].

Cechy wytrzymałościowe i fizyczne kamienia powinny odpowiadać wymaganiom podanym w tablicy 1.

Tablica 1. Wymagania wytrzymałościowe i fizyczne kamienia łamanego

Lp.	Właściwości	Wymagania	Metoda badań wg
1	Wytrzymałość na ściskanie, MPa, co najmniej, w stanie: - powietrznosuchym - nasycenia wodą - po badaniu mrozoodporności	61 51 46	PN-B-04110[9]
2	Mrozoodporność. Liczba cykli zamrażania, po których występują uszkodzenia powierzchni, krawędzi lub naroży, co najmniej	21	PN-B-04102[8]
3	Odporność na niszczące działanie atmosfery przemysłowej. Kamień nie powinien ulegać niszczeniu w środowisku agresywnym, w którym zawartość SO <sub>2</sub> w mg/m <sup>3</sup> wynosi	od 0,5 do 10	PN-B-01080[1]
4	Ścieralność na tarczy Boehmego, mm, nie więcej niż, w stanie: - powietrznosuchym	2,5	PN-B-04111[10]

Obiekt: **Zagospodarowanie i rewaloryzacja parku przy ul. Traugutta w Kłodzku**

	- nasycenia wodą	5	
5	Nasiąkliwość wodą, %, nie więcej niż	5	PN-B-04101[7]

Dopuszcza się następujące wady powierzchni licowej kamienia:

- wgłębienia do 20 mm, o rozmiarach nie przekraczających 20 % powierzchni,
- szczyrby oraz uszkodzenia krawędzi i naroży o głębokości do 10 mm, przy łącznej długości uszkodzeń nie więcej niż 10 % długości każdej krawędzi.

Kamień łamany należy składować w warunkach zabezpieczających przed zanieczyszczeniem i zmieszaniem poszczególnych jego rodzajów.

#### **2.4. Żelbetowe elementy prefabrykowane**

Kształt i wymiary żelbetowych elementów prefabrykowanych powinny być zgodne z dokumentacją projektową. Odchyłki wymiarowe prefabrykatów powinny odpowiadać PN-B-02356 [4] według 7 klasy:

Wymiar elementu, mm	Tolerancja wymiaru, mm
od 300 do 900	10
od 900 do 3000	12
od 3000 do 9000	16

Powierzchnie elementów powinny być gładkie, bez raków, pęknięć i rys. Dopuszcza się drobne pory o głębokości do 5 mm jako pozostałości po pęcherzykach powietrza i wodzie.

Po wbudowaniu elementów dopuszcza się wyszczerbienia krawędzi o głębokości do 10 mm i długości do 50 mm w liczbie 2 sztuk na 1 m krawędzi elementu, przy czym na jednej krawędzi nie może być więcej niż 5 wyszczerbień.

Elementy należy składować na wyrównanym, utwardzonym i odwodnionym podłożu. Poszczególne rodzaje elementów powinny być składowane oddzielnie.

#### **2.5. Zaprawa cementowa**

Do muru oporowego kamiennego należy stosować zaprawy cementowe wg PN-B-14501 [27] marki nie niższej niż M 12.

Do zapraw należy stosować cement powszechnego użytku wg normy PN-B-19701 [28], piasek wg PN-B-06711 [16] i wodę wg PN-B-32250 [34].

#### **2.6. Elementy deskowania konstrukcji betonowych i żelbetowych**

Deskowanie powinno odpowiadać wymaganiom określonym w PN-B-06251 [13].

Deskowanie należy wykonać z materiałów odpowiadających następującym normom:

- drewno iglaste tartaczne do robót ciesielskich wg PN-D-95017 [35],
- tarcica iglasta do robót ciesielskich wg PN-B-06251 [13] i PN-D-96000 [36],
- tarcica iglasta do drobnych elementów jak kliny, klocki itp. wg PN-D-96002 [37],
- gwoździe wg BN-87/5028-12 [46],
- śruby, wkręty do drewna i podkładki do śrub wg PN-M-82121 [41], PN-M-82503 [42], PN-M-82505 [43] i PN-M-82010 [40],
- płyty pilśniowe z drewna wg BN-69/7122-11 [55].

## **Obiekt: Zagospodarowanie i rewaloryzacja parku przy ul. Traugutta w Kłodzku**

Dopuszcza się wykonanie deskowań z innych materiałów, pod warunkiem akceptacji Inżyniera.

### **2.7. Beton i jego składniki**

Do murów oporowych betonowych i żelbetowych należy stosować beton zwykły wg PN-B-06250 [12]. W przypadkach technicznie uzasadnionych, zgodnie z ustaleniami dokumentacji projektowej i SST, można stosować beton hydrotechniczny wg BN-62/6738-07 [49].

Do betonu powinien być stosowany cement powszechnego użytku, wg PN-B-19701 [28].

Kruszywo do betonu (piasek, żwir, grys, mieszanka z kruszywa naturalnego sortowanego, kruszywo łamane) powinno odpowiadać wymaganiom PN-B-06250 [12] i PN-B-06712 [17].

Woda powinna być „odmiany I” i odpowiadać wymaganiom PN-B-32250 [34].

Dodatki mineralne i domieszki chemiczne powinny być stosowane jeśli przewiduje to dokumentacja projektowa i SST. Dodatki i domieszki powinny odpowiadać PN-B-06250 [12].

Projektowanie składu betonu i jego wykonanie powinny odpowiadać wymaganiom PN-B-06250 [12].

Klasa betonu, jeśli dokumentacja projektowa nie określa inaczej, powinna być dla murów oporowych z:

- a) betonu zwykłego: B 20,
- b) żelbetu: B 20, B 25, B 30.

### **2.8. Stal zbrojeniowa**

Stal zbrojeniowa do murów oporowych powinna odpowiadać wymaganiom podanym w PN-H-93215 [39]. Właściwości stali powinny odpowiadać wymaganiom PN-H-84020 [38].

### **2.9. Materiały do szczelin dylatacyjnych**

Szczeliny dylatacyjne powinny być wypełnione materiałem uszczelniającym zgodnym z dokumentacją projektową i SST, posiadającym aprobatę techniczną wydaną przez uprawnioną jednostkę.

### **2.10. Materiały izolacyjne**

Do izolacji murów oporowych można stosować następujące materiały:

- a) lepek asfaltowy stosowany na zimno wg PN-B-24620 [29],
- b) roztwór asfaltowy do gruntowania powierzchni ścian przed ułożeniem właściwej powłoki izolacyjnej wg PN-B-24622 [30],
- c) lepek asfaltowy z wypełniaczami stosowany na gorąco wg PN-B-24625 [31],
- d) asfaltową emulsję kationową do gruntowania powierzchni wg BN-71/6771-02 [54],
- e) emulsję asfaltową wg BN-82/6753-01 [53],
- f) kit asfaltowy uszczelniający wg PN-B-30175 [33],

## **Obiekt: Zagospodarowanie i rewaloryzacja parku przy ul. Traugutta w Kłodzku**

- g) papę asfaltową na tekturze budowlanej wg PN-B-27617 [32],
- h) papę asfaltową na włókninie przyszywanej wg BN-87/6751-04 [52],
- i) inne materiały izolacyjne posiadające aprobatę techniczną wydaną przez uprawnioną jednostkę.

Zastosowane materiały izolacyjne muszą być zaakceptowane przez Inżyniera.

### **2.11. Materiały do wykonania odwodnienia za murem oporowym**

Warstwy filtracyjne za murem oporowym mogą być wykonywane z materiałów takich jak żwir, mieszanka, piasek gruby i średni, odpowiadających wymaganiom PN-B-06716 [23] i PN-B-11111 [24].

Rurki drenarskie powinny odpowiadać wymaganiom następujących norm:

- a) ceramiczne rurki drenarskie wg PN-B-12040 [26],
- b) rury drenarskie z tworzywa sztucznego wg BN-78/6354-12 [47].

Geowłóknina powinna być materiałem odpornym na działanie wilgoci, środowiska agresywnego chemicznie i biologicznie oraz temperatury, bez rozdarć, dziur i przerw ciągłości, z dobrą szczepnością z gruntem, o charakterystyce zgodnej z dokumentacją projektową lub aprobatami technicznymi.

## **3. SPRZĘT**

### **3.1. Ogólne wymagania dotyczące sprzętu**

Ogólne wymagania dotyczące sprzętu podano w OST D-M-00.00.00 „Wymagania ogólne” pkt 3.

### **3.2. Sprzęt do wykonania murów oporowych**

Wykonawca przystępujący do wykonania muru oporowego powinien wykazać się możliwością korzystania z następującego sprzętu:

- koparek,
- betoniarek,
- zagęszczarek płytowych wibracyjnych,
- ubijaków ręcznych i mechanicznych,
- ładowarek.

## **4. TRANSPORT**

### **4.1. Ogólne wymagania dotyczące transportu**

Ogólne wymagania dotyczące transportu podano w OST D-M-00.00.00 „Wymagania ogólne” pkt 4.

### **4.2. Transport materiałów**

#### **4.2.1. Transport kruszywa**

## **Obiekt: Zagospodarowanie i rewaloryzacja parku przy ul. Traugutta w Kłodzku**

Kruszywo można przewozić dowolnymi środkami transportu w warunkach zabezpieczających je przed zanieczyszczeniem, zmieszaniem z innymi kruszywami i nadmiernym zawilgoceniem.

### **4.2.2. Transport cementu**

Cement należy przewozić zgodnie z wymaganiami BN-88/6731-08 [48].

### **4.2.3. Transport stali zbrojeniowej**

Stal zbrojeniową można przewozić dowolnymi środkami transportu w warunkach zabezpieczających ją przed korozją i uszkodzeniami.

### **4.2.4. Transport elementów prefabrykowanych**

Elementy prefabrykowane można przewozić dowolnymi środkami transportu w warunkach zabezpieczających je przed uszkodzeniami.

### **4.2.5. Transport mieszanki betonowej**

Transport mieszanki betonowej powinien odbywać się zgodnie z wymaganiami PN-B-06250 [12] i SST.

### **4.2.6. Transport drewna i elementów deskowania**

Drewno i elementy deskowania można przewozić dowolnymi środkami transportu w warunkach zabezpieczających je przed uszkodzeniami, a elementy metalowe w warunkach zabezpieczających je przed korozją.

### **4.2.7. Transport wyrobów ceramicznych**

Rurki ceramiczne drenarskie należy przewozić zgodnie z wymaganiami BN-78/6741-07 [50].

## **5. WYKONANIE ROBÓT**

### **5.1. Ogólne zasady wykonania robót**

Ogólne zasady wykonywania robót podano w OST D-M-00.00.00 „Wymagania ogólne” pkt 5.

### **5.2. Zasady wykonywania murów oporowych**

Mury oporowe należy wykonać zgodnie z dokumentacją projektową i SST.

Jeśli w dokumentacji projektowej podano zbyt mało ustaleń dotyczących wykonania muru oporowego lub pewnych jego elementów, to w SST powinny być zawarte następujące warunki:

1. Mur oporowy należy wykonać zgodnie z ustaleniami BN-76/8847-01 [57] w zakresie wymagań i badań przy odbiorze oraz PN-B-03010 [5] w zakresie obliczeń statycznych i projektowania.

## Obiekt: **Zagospodarowanie i rewaloryzacja parku przy ul. Traugutta w Kłodzku**

2. Wykonawca zobowiązany jest przedstawić do akceptacji Inżynierowi szczegółowe rozwiązania projektowe z wymaganiami odbioru robót dla brakujących w dokumentacji projektowej elementów muru oporowego.

### **5.3. Wykopy fundamentowe**

Jeśli w dokumentacji projektowej nie określono inaczej, wykopy pod mur oporowy mogą być wykonane ręcznie lub mechanicznie. Dopuszcza się wykonanie wykopu ręcznie do głębokości nie większej niż 2 m.

Wykonanie wykopu poniżej wód gruntowych bez odwodnienia wgłębnego jest dopuszczalne tylko do głębokości 1 m poniżej poziomu piezometrycznego wód gruntowych. W gruntach osuwających się należy wykonywać wykop ze skarpą zapewniającą stateczność lub stosować inne metody zabezpieczenia wykopu, zaakceptowane przez Inżyniera.

Roboty ziemne powinny odpowiadać wymaganiom PN-B-06050 [11].

Górna warstwa gruntu w dole fundamentowym powinna pozostać o strukturze nienaruszonej.

Dopuszczalne odchyłki wymiarów wykopu wynoszą:

- w planie + 10 cm i - 5 cm,
- rzędne dna wykopu  $\pm 5$  cm.

Nadmiar gruntu z wykopu należy odwieźć na miejsce odkładu lub rozplantować w pobliżu miejsca budowy.

### **5.4. Wykonanie muru oporowego z kamienia**

Mury oporowe z kamienia powinny być wykonywane jako mury pełne na zaprawie cementowej i odpowiadać wymaganiom BN-74/8841-19 [56].

Roboty murowe z kamienia powinny być wykonane zgodnie z dokumentacją projektową i SST.

Kamień i zaprawa cementowa powinny odpowiadać wymaganiom podanym w pkt 2.

Przy wykonywaniu muru powinny być zachowane następujące zasady:

- a) mury kamienne należy wykonywać przy temperaturze powietrza nie niższej niż  $+ 5^{\circ}\text{C}$ ,
- b) kamienie powinny być oczyszczone i zmocone przed ułożeniem,
- c) pojedyncze kamienie powinny być ułożone w taki sposób, aby ich powierzchnie wsporne były możliwie poziome, a sąsiadujące kamienie nie rozklinowywały się pod wpływem obciążenia pionowego; większe szczeliny między kamieniami powinny być wypełnione kamieniem drobnym,
- d) spoiny pionowe w kolejnych warstwach kamienia powinny mijać się,
- e) na każdą warstwę kamienia powinna być nałożona warstwa zaprawy cementowej w taki sposób, aby w murze nie było miejsc niezapełnionych zaprawą,
- f) wygląd zewnętrzny muru powinien być jednolity.

Mury z kamienia powinny być wykonane tak, aby ich powierzchnie licowe były zbliżone do płaszczyzn pionowych i poziomych, a krawędzie ich przecięcia były w przybliżeniu liniami prostymi.

### **5.5. Wykonanie deskowania dla muru oporowego betonowego**

## **Obiekt: Zagospodarowanie i rewaloryzacja parku przy ul. Traugutta w Kłodzku**

### **i żelbetowego**

Deskowanie powinno być wykonane zgodnie z wymaganiami PN-B-06251 [13].

Deskowanie powinno zapewnić sztywność i niezmienność układu oraz bezpieczeństwo konstrukcji. Deskowanie powinno być skonstruowane w sposób umożliwiający łatwy jego montaż i demontaż. Przed wypełnieniem masą betonową, deskowanie powinno być sprawdzone, aby wykluczyć wyciek zaprawy i możliwość zniekształceń lub odchyłeń w wymiarach betonowej konstrukcji. Deskowania nieimpregnowane przed wypełnieniem ich masą betonową powinny być obficie zlewane wodą.

### **5.6. Wykonanie muru oporowego z betonu lub żelbetu**

Mury oporowe z betonu lub żelbetu powinny być wykonane zgodnie z dokumentacją projektową i SST oraz odpowiadać wymaganiom:

- a) PN-B-06250 [12] w zakresie wytrzymałości, nasiąkliwości i odporności na działanie mrozu,
- b) PN-B-06251 [13] i PN-B-06250 [12] w zakresie składu betonu, mieszania, zagęszczania, dojrzewania, pielęgnacji i transportu.

W murach oporowych żelbetowych grubość otulenia zbrojenia powinna być nie mniejsza niż 5 cm (zalecana 7 cm), a grubość otulenia prętów podstawy ściany powinna wynosić nie mniej niż 7 cm.

Sposób wykonania przerwy roboczej powinien odpowiadać wymaganiom PN-B-03010 [5].

Przerwa robocza powinna przebiegać poziomo na całej długości elementu.

W przypadku wykonywania muru oporowego z prefabrykowanych elementów betonowych lub żelbetowych płaszczyzny styków elementów powinny być wypełnione zaprawą cementową zgodną z PN-B-14501 [27].

### **5.7. Szczeliny dylatacyjne**

Szczeliny dylatacyjne należy wykonywać zgodnie z PN-B-03010 [5].

Szczelina dylatacyjna powinna przecinać mur oporowy od korony do spodu fundamentu.

Jeśli dokumentacja projektowa nie określa inaczej, to szerokość szczeliny dylatacyjnej powinna wynosić od 10 do 20 mm, a odległość między szczelinami nie powinna przekraczać wartości:

- |   |      |
|---|------|
| 1. mury oporowe z kamienia na zaprawie cementowej | 30 m |
| 2. mury oporowe z betonu:                         |      |
| a) nasłonecznione                                 | 5 m  |
| b) nienasłonecznione                              | 10 m |
| 3. mury żelbetowe:                                |      |
| a) nasłonecznione                                 | 15 m |
| b) nienasłonecznione                              | 20 m |

Wypełnienie szczelin dylatacyjnych powinno być wykonane materiałami podanymi w punkcie 2.9.

## **Obiekt: Zagospodarowanie i rewaloryzacja parku przy ul. Traugutta w Kłodzku**

### **5.8. Izolacja murów oporowych**

Izolację należy wykonać zgodnie z dokumentacją projektową i SST. Izolację wykonuje się na powierzchni muru od strony gruntu lub materiału zasypowego.

Jeśli w dokumentacji projektowej lub SST nie określono sposobu wykonania izolacji, to można ją wykonać poprzez dwu lub trzykrotne nałożenie na powierzchnię ściany materiałów izolacyjnych określonych w pkt 2.10.

Każda warstwa izolacji powinna tworzyć jednolitą, ciągłą powłokę przylegającą do powierzchni ściany lub do uprzednio ułożonej warstwy izolacji. Występowanie złuszczeń, spękań, pęcherzy itp. wad oraz stosowanie uszkodzonych materiałów rolowych jest niedopuszczalne. Warstwa izolacji powinna być chroniona od uszkodzeń mechanicznych.

Materiały i sposób wykonania izolacji muszą być zaakceptowane przez Inżyniera.

### **5.9. Zасыpywanie wykopu**

Zасыpywanie wykopu należy wykonywać warstwami o grubości dostosowanej do przyjętej metody zagęszczania gruntu, która to grubość nie powinna przekraczać:

- przy zagęszczaniu ręcznym i wałowaniu - 20 cm,
- przy zagęszczaniu ubijakami mechanicznymi lub wibratorami - 40 cm,
- przy stosowaniu ciężkich wibratorów lub ubijarek płytowych - 60 cm.

Zagęszczanie gruntu przy zасыpywaniu urządzeń lub warstw odwadniających powinno odbywać się ręcznie do wysokości około 30 cm powyżej urządzenia lub warstwy odwadniającej.

### **5.10. Roboty odwodnieniowe**

Odwodnienie powierzchniowe powinno zabezpieczać przed powstawaniem obszarów bezodpływowych.

Spadek powierzchni terenu powyżej ściany oporowej powinien wynosić co najmniej 1 %, a w pasie o szerokości 1,5 m przylegającym do ściany, co najmniej 3 %.

Odwodnienie za murem oporowym powinno być wykonane zgodnie z dokumentacją projektową, a w przypadku braku wystarczających ustaleń, przy użyciu innych rozwiązań zaakceptowanych przez Inżyniera.

Warstwę filtracyjną pionową zaleca się stosować w przypadku zasypów z gruntów piaszczystych. Warstwę ukośną - w celu eliminacji nadmiernego ciśnienia spływowego wody w porach, w słabo zagęszczonym zasypie, natomiast jednocześnie warstwę poziomą i pionową (lub ukośną) należy stosować w celu przyspieszenia konsolidacji zasypu z gruntu spoistego, zgodnie z ustaleniami PN-B-03010 [5].

Zamiast warstwy filtracyjnej można wykonywać:

- cały zasyp z gruntu niespoistego spełniającego warunki jak dla warstwy filtracyjnej,
- geowłókninę,
- warstwę z kamienia porowatego (np. pumeksu) o grubości od 50 do 150 mm.

### **5.11. Dopuszczalne tolerancje wykonania muru oporowego**

Dopuszcza się następujące odchylenia wymiarów w stosunku do podanych w dokumentacji projektowej:



**Obiekt: Zagospodarowanie i rewaloryzacja parku przy ul. Traugutta w Kłodzku**

- a) rzędnych wierzchu ściany  $\pm 20$  mm,
- b) rzędnych spodu  $\pm 50$  mm,
- c) w przekroju poprzecznym  $\pm 20$  mm,
- d) odchylenie krawędzi od linii prostej nie więcej niż 10 mm/m i nie więcej niż 20 mm na całej długości,
- e) zwichrowanie i skrzywienie powierzchni (odchylenie od płaszczyzny lub założonego szablonu) nie więcej niż 10 mm/m i nie więcej niż 20 mm na całej powierzchni muru.

## **6. KONTROLA JAKOŚCI ROBÓT**

### **6.1. Ogólne zasady kontroli jakości robót**

Ogólne zasady kontroli jakości robót podano w OST D-M-00.00.00 „Wymagania ogólne” pkt 6.

### **6.2. Kontrola wykonania wykopów fundamentowych**

Kontrolę robót ziemnych w wykopach fundamentowych należy przeprowadzać z uwzględnieniem wymagań podanych w punkcie 5.3.

### **6.3. Kontrola wykonania muru z kamienia**

Przy wykonywaniu muru z kamienia należy przeprowadzić badania zgodnie z BN-74/8841-19 [56] w zakresie i z tolerancją podaną poniżej:

- a) sprawdzenie prawidłowości ułożenia i wiązania kamieni w murze - przez oględziny,
- b) sprawdzenie grubości muru - dopuszczalna odchyłka w grubości  $\pm 20$  mm,
- c) sprawdzenie grubości spoin - dopuszczalne odchyłki dla:
  - spoin pionowych: grubość 12 mm, odchyłka + 8 mm lub - 4 mm,
  - spoin poziomych: grubość 10 mm, odchyłka + 10 mm lub - 5 mm,
- d) sprawdzenie prawidłowości wykonania powierzchni i krawędzi muru:
  - zwichrowanie i skrzywienie powierzchni muru: nie więcej niż 15 mm/m,
  - odchylenie krawędzi od linii prostej: nie więcej niż 6 mm/m i najwyżej dwa odchylenia na 2 m,
  - odchylenia powierzchni i krawędzi od kierunku pionowego: nie więcej niż 6 mm/m i 40 mm na całej wysokości,
  - odchylenie górnych powierzchni każdej warstwy kamieni od kierunku poziomego (jeśli mur ma podział na warstwy): nie więcej niż 3 mm/m i nie więcej niż 30 mm na całej długości.

### **6.4. Kontrola robót betonowych i żelbetonowych**

W czasie wykonywania robót należy przeprowadzać systematyczną kontrolę składników mieszanki betonowej i wykonanego betonu wg PN-B-06250 [12], zgodnie z tablicą 2.

**Obiekt: Zagospodarowanie i rewaloryzacja parku przy ul. Traugutta w Kłodzku**

Kontrola zbrojenia polega na sprawdzeniu średnic, ilości i rozmieszczenia zbrojenia w porównaniu z dokumentacją projektową oraz z wymaganiami PN-B-06251 [13].

Tablica 2. Zestawienie wymaganych badań betonu w czasie budowy według PN-B-06250 [12]

Lp.	Rodzaj badania	Metoda badania wg	Termin lub częstość badania
1	Badania składników betonu 1.1. Badanie cementu - czasu wiązania - zmiany objętości - obecności grudek	PN-EN 196-3 [44] PN-EN 196-3 [44] PN-EN 196-6 [45]	bezpośrednio przed użyciem każdej dostarczonej partii
	1.2. Badanie kruszywa - składu ziarnowego - kształtu ziarn - zawartości pyłów mineralnych - zawartości zanieczyszczeń obcych - wilgotności	PN-B-06714-15[20] PN-B-06714-16[21] PN-B-06714-13[19]  PN-B-06714-12[18]  PN-B-06714-18[22]	każdej dostarczonej partii   bezpośrednio przed użyciem
	1.3. Badanie wody	PN-B-32250 [34]	przy rozpoczęciu robót oraz w przypadku stwierdzenia zanieczyszczeń
2	Badania mieszanki betonowej -urabialności -konsystencji  -zawartości powietrza w mieszance betonowej	PN-B-06250 [12]	-przy rozpoczęciu robót -przy proj.recepty i 2 razy na zmianę roboczą -przy ustalaniu recepty oraz 2 razy na zmianę roboczą
3	Badania betonu 3.1. Badanie wytrzymałości na ściskanie na próbkach	PN-B-06250 [12]	przy ustalaniu recepty oraz po wykonaniu każdej partii betonu
	3.2. Badania nieniszczące betonu w konstrukcji	PN-B-06261 [14] PN-B-06262 [15]	w przypadkach technicznie uzasadnionych

Obiekt: **Zagospodarowanie i rewaloryzacja parku przy ul. Traugutta w Kłodzku**

3.3. Badanie nasiąkliwości	PN-B-06250 [12]	przy ustalaniu recepty, 3 razy w czasie wykonywania konstrukcji ale nie rzadziej niż raz na 5000 m <sup>3</sup> betonu
3.4. Badanie odporności na działanie mrozu	PN-B-06250 [12]	przy ustalaniu recepty, 2 razy w czasie wykonywania konstrukcji ale nie rzadziej niż raz na 5000 m <sup>3</sup> betonu
3.5. Badanie przepuszczalności wody	PN-B-06250 [12]	przy ustalaniu recepty, 3 razy w czasie wykonywania konstrukcji, ale nie rzadziej niż raz na 5000 m <sup>3</sup> betonu

#### **6.5. Kontrola szczelin dylatacyjnych**

Szczeliny dylatacyjne należy sprawdzać przez oględziny oraz pomiar i porównanie z tolerancjami podanymi w punkcie 5.7, dotyczącymi szerokości szczeliny (od 10 do 20 mm) i maksymalnych rozstawów szczelin dylatacyjnych.

#### **6.6. Kontrola izolacji muru oporowego**

Izolacja przeciwwilgotnościowa powinna być sprawdzona przez oględziny i być zgodna z wymaganiami punktu 5.8.

#### **6.7. Kontrola prawidłowości zasypywania wykopu muru oporowego**

Sprawdzenie prawidłowości zasypywania przestrzeni za murem oporowym należy przeprowadzać systematycznie w czasie wykonywania robót w zgodności z wymaganiami punktu 5.8.

#### **6.8. Kontrola prawidłowości wykonania robót odwodnieniowych**

Roboty odwodnieniowe za murem oporowym oraz odwodnienie powierzchniowe należy sprawdzać zgodnie z punktem 5.10.

#### **6.9. Ocena wyników badań**

Wszystkie materiały muszą spełniać wymagania podane w punkcie 2.

Wszystkie elementy robót, które wykazują odstępstwa od postanowień SST powinny zostać rozebrane i ponownie wykonane na koszt Wykonawcy.

### **7. OBMIAR ROBÓT**

#### **7.1. Ogólne zasady obmiaru robót**

Ogólne zasady obmiaru robót podano w OST D-M-00.00.00 „Wymagania ogólne” pkt 7.

Obiekt: **Zagospodarowanie i rewaloryzacja parku przy ul. Traugutta w Kłodzku**

**7.2. Jednostka obmiarowa**

Jednostką obmiarową jest m<sup>3</sup> (metr sześcienny) wykonanego muru oporowego.

**8. ODBIÓR ROBÓT**

Ogólne zasady odbioru robót podano w OST D-M-00.00.00 „Wymagania ogólne” pkt 8.

Roboty uznaje się za wykonane zgodnie z dokumentacją projektową, SST i wymaganiami Inżyniera, jeżeli wszystkie pomiary i badania, z zachowaniem tolerancji wg pkt 6 dały wyniki pozytywne.

**9. PODSTAWA PŁATNOŚCI**

**9.1. Ogólne ustalenia dotyczące podstawy płatności**

Ogólne ustalenia dotyczące podstawy płatności podano w OST D-M-00.00.00 „Wymagania ogólne” pkt 9.

**9.2. Cena jednostki obmiarowej**

Cena 1 m<sup>3</sup> muru oporowego obejmuje:

- prace pomiarowe i roboty przygotowawcze,
- oznakowanie robót,
- dostarczenie materiałów,
- wykonanie robót ziemnych,
- wykonanie muru oporowego
  - a) w przypadku muru z kamienia
    - roboty murowe z kamienia,
  - b) w przypadku muru z betonu lub żelbetu
    - wykonanie deskowania,
    - wyprodukowanie mieszanki betonowej,
    - wykonanie zbrojenia,
    - wbudowanie i zagęszczenie mieszanki betonowej,
    - wykonanie szczelin dylatacyjnych,
    - pielęgnację betonu
- dla wszystkich rodzajów murów:
  - wykonanie izolacji przeciwwilgotnościowej,
  - zasypanie wykopu,
  - roboty odwodnieniowe,
  - roboty wykończeniowe i uporządkowanie terenu,
  - przeprowadzenie pomiarów i badań laboratoryjnych wymaganych w specyfikacji technicznej.

Obiekt: **Zagospodarowanie i rewaloryzacja parku przy ul. Traugutta w Kłodzku**

**9.3. Zakres robót objętych powyższą SST.**

W zakresie niniejszej SST należy wykonać następujące roboty murowe :

Mury oporowe z kamienia – **5 m<sup>3</sup>**

Rozebranie stopni z bloków kamiennych – **36 m**

Wykonanie ławy betonowej pod stopnie kamienne – **3,6 m<sup>3</sup>**

Ułożenie istniejących bloków kamiennych stopni – **36 m**

Wykonanie nakrywy muru z bloków kamiennych 55x15 cm – **66,5 m**

Mury oporowe bloczków betonowych – **30,42 m<sup>3</sup>**

Ławy betonowe pod mur z bloczków betonowych – **4,28 m<sup>3</sup>**

Isolacja odziemnej części muru – **80,05 m<sup>2</sup>**

Okładzinę muru z płyt piaskowcowych gr. 2 cm – **27,08 m<sup>3</sup>**

Okładzinę schodów z płyt granitowych palonych gr. 4 cm – **33,38 m<sup>3</sup>**

**10. PRZEPISY ZWIĄZANE**

**Normy**

- |     |            |   |
|-----|------------|---|
| 1.  | PN-B-01080 | Kamień dla budownictwa i drogownictwa. Podział i zastosowanie według własności fizyczno-mechanicznych |
| 2.  | PN-B-01100 | Kruszywa mineralne. Kruszywa skalne. Podział, nazwy i określenia                                      |
| 3.  | PN-S-02205 | Drogi samochodowe. Roboty ziemne. Wymagania i badania   |
| 4.  | PN-B-02356 | Koordinacja wymiarowa w budownictwie. Tolerancja wymiarów elementów budowlanych z betonu              |
| 5.  | PN-B-03010 | Ściany oporowe. Obliczenia statyczne i projektowanie  |
| 6.  | PN-B-03264 | Konstrukcje betonowe, żelbetowe i sprężone. Obliczenia statyczne i projektowanie                      |
| 7.  | PN-B-04101 | Materiały kamienne. Oznaczenie nasiąkliwości wodą   |
| 8.  | PN-B-04102 | Materiały kamienne. Oznaczenie mrozoodporności metodą bezpośrednią                                    |
| 9.  | PN-B-04110 | Materiały kamienne. Oznaczenie wytrzymałości na ściskanie   |
| 10. | PN-B-04111 | Materiały kamienne. Oznaczenie ścieralności na tarczy Boehmego  |
| 11. | PN-B-06050 | Roboty ziemne budowlane. Wymagania w zakresie wykonywania i badania przy odbiorze                     |
| 12. | PN-B-06250 | Beton zwykły  |
| 13. | PN-B-06251 | Roboty betonowe i żelbetowe. Wymagania techniczne   |
| 14. | PN-B-06261 | Nieniszczące badania konstrukcji z betonu. Metoda   |

Obiekt: **Zagospodarowanie i rewaloryzacja parku przy ul. Traugutta w Kłodzku**

15. PN-B-06262 ultradźwiękowa badania wytrzymałości betonu na ściskanie  
Nieniszczące badania konstrukcji z betonu na ściskanie za pomocą młotka Schmidta typu N
16. PN-B-06711 Kruszywa mineralne. Piaski do zapraw budowlanych
17. PN -B-06712 Kruszywa mineralne do betonu
18. PN-B-06714-12 Kruszywa mineralne. Badania Oznaczenie zawartości zanieczyszczeń obcych
19. PN-B-06714-13 Kruszywa mineralne. Badania Oznaczenie zawartości pyłów mineralnych
20. PN-B-06714-15 Kruszywa mineralne. Badania Oznaczenie składu ziarnowego
21. PN-B-06714-16 Kruszywa mineralne. Badania Oznaczenie kształtu ziarn
22. PN-B-06714-18 Kruszywa mineralne. Badania Oznaczenie nasiąkliwości
23. PN-B-06716 Kruszywa mineralne. Piaski i żwiry filtracyjne. Wymagania techniczne
24. PN-B-11111 Kruszywa mineralne. Kruszywa naturalne do nawierzchni drogowych. Żwir i mieszanka
25. PN-B-11113 Kruszywa mineralne. Kruszywa naturalne do nawierzchni drogowych. Piasek
26. PN-B-12040 Ceramiczne rurki drenarskie
27. PN-B-14501 Zaprawy budowlane zwykłe
28. PN-B-19701 Cement. Cement powszechnego użytku. Skład, wymagania i ocena zgodności
29. PN-B-24620 Lepik asfaltowy stosowany na zimno
30. PN-B-24622 Roztwór asfaltowy do gruntowania
31. PN-B-24625 Lepik asfaltowy z wypełniaczami stosowany na gorąco
32. PN-B-27617 Papa asfaltowa na tekturze budowlanej
33. PN-B-30175 Kit asfaltowy uszczelniający
34. PN-B-32250 Materiały budowlane. Woda do betonów i zapraw
35. PN-D-95017 Surowiec drzewny. Drewno tartaczne iglaste
36. PN-D-96000 Tarcica iglasta ogólnego przeznaczenia
37. PN-D-96002 Tarcica liściasta ogólnego przeznaczenia
38. PN-H-84020 Stal węglowa konstrukcyjna zwykłej jakości ogólnego przeznaczenia. Gatunki
39. PN-H-93215 Walcówka i pręty stalowe do zbrojenia betonu
40. PN-M-82010 Podkładki kwadratowe w konstrukcjach drewnianych
41. PN-M-82121 Śruby ze łbem kwadratowym
42. PN-M-82503 Wkręty do drewna ze łbem stożkowym
43. PN-M-82505 Wkręty do drewna ze łbem kulistym
44. PN-EN 196-3 Metoda badania cementu. Oznaczenie czasów wiązania i stałości objętości
45. PN-EN 196-6 Metoda badania cementu. Oznaczenie stopnia zmielenia
46. BN-87/5028-12 Gwoździe budowlane. Gwoździe z trzpieniem gładkim, okrągłym i kwadratowym

Obiekt: **Zagospodarowanie i rewaloryzacja parku przy ul. Traugutta w Kłodzku**

- |                   |   |
|-------------------|---|
| 47. BN-78/6354-12 | Rury drenarskie karbowane z nieplastyfikowanego polichlorku winylu              |
| 48. BN-88/6731-08 | Cement. Transport i przechowywanie  |
| 49. BN-62/6738-07 | Beton hydrotechniczny. Wymagania techniczne                                     |
| 50. BN-78/6741-07 | Wyroby przemysłu ceramiki budowlanej. Przechowywanie i transport                |
| 51. BN-67/6747-14 | Sposoby zabezpieczania wyrobów kamiennych podczas transportu                    |
| 52. BN-82/6751-04 | Materiały izolacji przeciwwilgociowej. Papa asfaltowa na włókninie przyszywanej |
| 53. BN-82/6753-01 | Asfaltowa emulsja anionowa do izolacji wodochronnych                            |
| 54. BN-71/6771-02 | Masy bitumiczne. Asfaltowe emulsje kationowe                                    |
| 55. BN-69/7122-11 | Płyty pilśniowe z drewna  |
| 56. BN-74/8841-19 | Roboty murowe. Mury z kamienia naturalnego. Wymagania i badania przy odbiorze   |
| 57. BN-76/8847-01 | Ściany oporowe budowli kolejowych i drogowych. Wymagania i badania.             |

## Spis treści

Niniejsze opracowanie zawiera następujące Szczegółowe Specyfikacje Techniczne :

<b>I.</b>	<b>D-00.00.00. WYMAGANIA OGÓLNE.....</b>	<b>3-25</b>
<b>II.</b>	<b>D-01.00.00. ROBOTY PRZYGOTOWAWCZE I ROZBIÓRKOWE..</b>	<b>26-37</b>
1.	D-01.01.01. Odtworzenie trasy i punktów wysokościowych.....	27-33
2.	D-01.02.04. Rozbiórka elementów dróg i ulic.....	34-37
<b>III.</b>	<b>D-02.00.00. ROBOTY ZIEMNE.....</b>	<b>38-48</b>
1.	D-02.00.01. Roboty ziemne. Wymagania ogólne.....	39-48
<b>IV.</b>	<b>D-03.00.00. ODWODNIENIE KORPUSU DROGOWEGO.....</b>	<b>49-68</b>
1.	D-03.02.01. Kanalizacja deszczowa.....	50-68
<b>V.</b>	<b>D-04.00.00. PODBUDOWY.....</b>	<b>69-98</b>
1.	D-04.01.01. Koryto wraz z profilowaniem i zagęszczaniem podłoża.....	70-77
2.	D-04.02.01. Warstwy (odcinające) wzmacniające podłoże.....	78-86
3.	D-04.04.04. Podbudowa z tłucznia kamiennego.....	87-98
<b>VI.</b>	<b>D-05.00.00. NAWIERZCHNIE.....</b>	<b>99-148</b>
1.	D-05.03.01. Nawierzchnia z kostki kamiennej.....	100-114
2.	D-05.03.05. Nawierzchnia z betonu asfaltowego.....	115-139
3.	D-05.03.23. Nawierzchnia z kostki brukowej betonowej.....	140-148
<b>VII.</b>	<b>D-06.00.00. ROBOTY WYKOŃCZENIOWE.....</b>	<b>149-155</b>
1.	D-06.04.01. Czyszczenie rowu z namułu, plantowanie skarp i poboczy.....	150-155
<b>VIII.</b>	<b>D-07.00.00. OZNAKOWANIE DRÓG I URZĄDZENIA BEZPIECZEŃSTWA RUCHU.....</b>	<b>156-184</b>
1.	D-07.01.01. Oznakowanie poziome (cienkowarstwowe).....	157-170
2.	D-07.06.02. Urządzenia zabezpieczające ruch pieszych.....	171-184
<b>IX.</b>	<b>D-08.00.00. ELEMENTY ULIC.....</b>	<b>185-226</b>
1.	D-08.01.01. Krawężniki betonowe.....	186-197
2.	D-08.03.01. Betonowe obrzeża chodnikowe.....	198-205
3.	D-08.05.00. Ścieki i regulacja pionowa urządzeń.....	<b>206-226</b>
4.	D-08.05.01. Ścieki z prefabrykowanych elementów betonowych.....	207-213
5.	D-08.05.03. Ścieki z kostki kamiennej.....	214-219
6.	D-08.05.05. Regulacja pionowa urządzeń.....	220-226
<b>IX.</b>	<b>D-10.00.00. INNE ROBOTY.....</b>	<b>227-244</b>
1.	D-10.01.01. Mury oporowe.....	228-244



# **SZCZEGÓŁOWE SPECYFIKACJE TECHNICZNE**

## **Wykonania i odbioru robót drogowych**

Dla zadania pod nazwą :

**„ZAGOSPODAROWANIA I REWALORYZACJI  
PARKU PRZY UL. TRAUGUTTA W KŁODZKU”**



*INWESTOR : Gmina Miejska Kłodzko*

Obiekt: **Zagospodarowanie i rewaloryzacja parku przy ul.  
Traugutta w Kłodzku**

## SZCZEGÓŁOWE SPECYFIKACJE TECHNICZNE

**D - 00.00.00**

### **WYMAGANIA OGÓLNE**

2009

## **Obiekt: Zagospodarowanie i rewaloryzacja parku przy ul. Traugutta w Kłodzku**

### **1. WSTĘP**

#### **1.1. Przedmiot SST**

Przedmiotem niniejszej szczegółowej specyfikacji technicznej są wymagania ogólne dotyczące wykonania i odbioru robót drogowych dla zadania PN „Zagospodarowanie i rewaloryzacja parku przy ul. Traugutta w Kłodzku”.

#### **1.2. Zakres stosowania OST**

Ogólna specyfikacja techniczna stanowi obowiązującą podstawę opracowania szczegółowej specyfikacji technicznej stosowanej jako dokument przetargowy i kontraktowy przy zlecaniu i realizacji robót na drogach krajowych.

Zaleca się wykorzystanie OST przy zlecaniu robót na drogach wojewódzkich, powiatowych i gminnych.

#### **1.3. Zakres robót objętych OST**

Ustalenia zawarte w niniejszej specyfikacji obejmują wymagania ogólne, wspólne dla robót objętych ogólnymi specyfikacjami technicznymi, wydanymi przez GDDP dla poszczególnych asortymentów robót drogowych i mostowych. W przypadku braku ogólnych specyfikacji technicznych wydanych przez GDDP dla danego asortymentu robót, ustalenia dotyczą również dla SST sporządzanych indywidualnie.

#### **1.4. Określenia podstawowe**

Użyte w SST wymienione poniżej określenia należy rozumieć w każdym przypadku następująco:

**1.4.1.** Budowla drogowa - obiekt budowlany, nie będący budynkiem, stanowiący całość techniczno-użytkową (droga) albo jego część stanowiącą odrębny element konstrukcyjny lub technologiczny (obiekt mostowy, korpus ziemny, węzeł).

**1.4.2.** Droga - wydzielony pas terenu przeznaczony do ruchu lub postoju pojazdów oraz ruchu pieszych wraz z wszelkimi urządzeniami technicznymi związanymi z prowadzeniem i zabezpieczeniem ruchu.

**1.4.2.** Droga tymczasowa (montażowa) - droga specjalnie przygotowana, przeznaczona do ruchu pojazdów obsługujących zadanie budowlane na czas jego wykonania, przewidziana do usunięcia po jego zakończeniu.

**1.4.4.** Dziennik budowy – zeszyt z ponumerowanymi stronami, opatrzony pieczęcią organu wydającego, wydany zgodnie z obowiązującymi przepisami, stanowiący urzędowy dokument przebiegu robót budowlanych, służący do notowania zdarzeń i okoliczności

## **Obiekt: Zagospodarowanie i rewaloryzacja parku przy ul. Traugutta w Kłodzku**

zachodzących w toku wykonywania robót, rejestrowania dokonywanych odbiorów robót, przekazywania poleceń i innej korespondencji technicznej pomiędzy Inżynierem/ Kierownikiem projektu, Wykonawcą i projektantem.

**1.4.5.** Inżynier projektu – osoba wymieniona w danych kontraktowych (wyznaczona przez Zamawiającego, o której wyznaczeniu poinformowany jest Wykonawca), odpowiedzialna za nadzorowanie robót i administrowanie kontraktem.

**1.4.6.** Jezdnia - część korony drogi przeznaczona do ruchu pojazdów.

**1.4.7.** Kierownik budowy - osoba wyznaczona przez Wykonawcę, upoważniona do kierowania robotami i do występowania w jego imieniu w sprawach realizacji kontraktu.

**1.4.8.** Korona drogi - jezdnia (jezdnie) z pobocznymi lub chodnikami, zatokami, pasami awaryjnego postoju i pasami dzielącymi jezdnie.

**1.4.9.** Konstrukcja nawierzchni - układ warstw nawierzchni wraz ze sposobem ich połączenia.

**1.4.10.** Korpus drogowy - nasyp lub ta część wykopu, która jest ograniczona koroną drogi i skarpami rowów.

**1.4.11.** Koryto - element uformowany w korpusie drogowym w celu ułożenia w nim konstrukcji nawierzchni.

**1.4.12.** Książka obmiarów - akceptowany przez Inżyniera projektu zeszyt z ponumerowanymi stronami, służący do wpisywania przez Wykonawcę obmiaru dokonywanych robót w formie wyliczeń, szkiców i ew. dodatkowych załączników. Wpisy w książce obmiarów podlegają potwierdzeniu przez Inżyniera/Kierownika projektu.

**1.4.13.** Laboratorium - drogowe lub inne laboratorium badawcze, zaakceptowane przez Zamawiającego, niezbędne do przeprowadzenia wszelkich badań i prób związanych z oceną jakości materiałów oraz robót.

**1.4.14.** Materiały - wszelkie tworzywa niezbędne do wykonania robót, zgodne z dokumentacją projektową i specyfikacjami technicznymi, zaakceptowane przez Inżyniera projektu.

**1.4.15.** Nawierzchnia - warstwa lub zespół warstw służących do przejmowania i rozkładania obciążeń od ruchu na podłoże gruntowe i zapewniających dogodne warunki dla ruchu.

- a) Podwójne powierzchniowe utwardzenie - górna warstwa nawierzchni poddana bezpośrednio oddziaływaniu ruchu i czynników atmosferycznych.
- b) Warstwa wzmacniająca - warstwa służąca do wyrównania nierówności podłoża i jego wzmocnienia
- c) Podbudowa - dolna część nawierzchni służąca do przenoszenia obciążeń od ruchu na podłoże.

**1.4.16.** Niweleta - wysokościowe i geometryczne rozwinięcie na płaszczyźnie pionowego przekroju w osi drogi lub obiektu mostowego.

**Obiekt: Zagospodarowanie i rewaloryzacja parku przy ul. Traugutta w Kłodzku**

**1.4.17.** Objazd tymczasowy - droga specjalnie przygotowana i odpowiednio utrzymana do przeprowadzenia ruchu publicznego na okres budowy.

**1.4.18.** Pas drogowy - wydzielony liniami granicznymi pas terenu przeznaczony do umieszczenia w nim drogi i związanych z nią urządzeń oraz drzew i krzewów. Pas drogowy może również obejmować teren przewidziany do rozbudowy drogi i budowy urządzeń chroniących ludzi i środowisko przed uciążliwościami powodowanymi przez ruch na drodze.

**1.4.19.** Pobocze - część korony drogi przeznaczona do chwilowego postoju pojazdów, umieszczenia urządzeń organizacji i bezpieczeństwa ruchu oraz do ruchu pieszych, służąca jednocześnie do bocznego oparcia konstrukcji nawierzchni.

**1.4.20.** Podłoże nawierzchni - grunt rodzimy lub nasypowy, leżący pod nawierzchnią do głębokości przemarzania.

**1.4.21.** Podłoże ulepszone nawierzchni - górna warstwa podłoża, leżąca bezpośrednio pod nawierzchnią, ulepszona w celu umożliwienia przejścia ruchu budowlanego i właściwego wykonania nawierzchni.

**1.4.22.** Polecenie Inżyniera projektu - wszelkie polecenia przekazane Wykonawcy przez Inżyniera projektu, w formie pisemnej, dotyczące sposobu realizacji robót lub innych spraw związanych z prowadzeniem budowy.

**1.4.23.** Projektant - uprawniona osoba prawna lub fizyczna będąca autorem dokumentacji projektowej.

**1.4.24.** Przepust – budowla o przekroju poprzecznym zamkniętym, przeznaczona do przeprowadzenia cieku, szlaku wędrówek zwierząt dziko żyjących lub urządzeń technicznych przez korpus drogowy.

**1.4.25.** Przetargowa dokumentacja projektowa - część dokumentacji projektowej, która wskazuje lokalizację, charakterystykę i wymiary obiektu będącego przedmiotem robót.

**1.4.26.** Rekultywacja - roboty mające na celu uporządkowanie i przywrócenie pierwotnych funkcji terenom naruszonym w czasie realizacji zadania budowlanego.

**1.4.27.** Szerokość użytkowa obiektu - szerokość jezdni (nawierzchni) przeznaczona dla poszczególnych rodzajów ruchu oraz szerokość chodników mierzona w świetle poręczy mostowych z wyłączeniem konstrukcji przy jezdni dołem oddzielającej ruch kołowy od ruchu pieszego.

**1.4.28.** Ślepy kosztorys - wykaz robót z podaniem ich ilości (przedmiarem) w kolejności technologicznej ich wykonania.

**1.4.29.** Teren budowy - teren udostępniony przez Zamawiającego dla wykonania na nim robót oraz inne miejsca wymienione w kontrakcie jako tworzące część terenu budowy.

## **Obiekt: Zagospodarowanie i rewaloryzacja parku przy ul. Traugutta w Kłodzku**

**1.4.30.** Zadanie budowlane - część przedsięwzięcia budowlanego, stanowiąca odrębną całość konstrukcyjną lub technologiczną, zdolną do samodzielnego pełnienia funkcji techniczno-użytkowych. Zadanie może polegać na wykonywaniu robót związanych z budową, modernizacją/ przebudową, utrzymaniem oraz ochroną budowli drogowej lub jej elementu.

### **1.5. Ogólne wymagania dotyczące robót**

Wykonawca jest odpowiedzialny za jakość wykonanych robót, bezpieczeństwo wszelkich czynności na terenie budowy, metody użyte przy budowie oraz za ich zgodność z dokumentacją projektową, SST i poleceniami Inżyniera projektu.

#### **1.5.1. Przekazanie terenu budowy**

Zamawiający w terminie określonym w dokumentach kontraktowych przekazuje Wykonawcy teren budowy wraz ze wszystkimi wymaganymi uzgodnieniami prawnymi i administracyjnymi, lokalizację i współrzędne punktów głównych trasy oraz reperów, dziennik budowy oraz dwa egzemplarze dokumentacji projektowej i dwa komplety SST.

Na Wykonawcy spoczywa odpowiedzialność za ochronę przekazanych mu punktów pomiarowych do chwili odbioru ostatecznego robót. Uszkodzone lub zniszczone znaki geodezyjne Wykonawca odtworzy i utwali na własny koszt.

#### **1.5.2. Dokumentacja projektowa**

Dokumentacja projektowa będzie zawierać rysunki, obliczenia i dokumenty, zgodne z wykazem podanym w szczegółowych warunkach umowy, uwzględniającym podział na dokumentację projektową:

- Zamawiającego; wykaz pozycji, które stanowią przetargową dokumentację projektową oraz projektową dokumentację wykonawczą (techniczną) i zostaną przekazane Wykonawcy,
- Wykonawcy; wykaz zawierający spis dokumentacji projektowej, którą Wykonawca opracuje w ramach ceny kontraktowej.

#### **1.5.3. Zgodność robót z dokumentacją projektową i SST**

Dokumentacja projektowa, SST i wszystkie dodatkowe dokumenty przekazane Wykonawcy przez Inżyniera projektu stanowią część umowy, a wymagania określone w choćby jednym z nich są obowiązujące dla Wykonawcy tak jakby zawarte były w całej dokumentacji.

W przypadku rozbieżności w ustaleniach poszczególnych dokumentów obowiązuje kolejność ich ważności wymieniona w „Kontraktowych warunkach ogólnych” („Ogólnych warunkach umowy”).

Wykonawca nie może wykorzystywać błędów lub opuszczeń w dokumentach kontraktowych, a o ich wykryciu winien natychmiast powiadomić Inżyniera projektu, który podejmie decyzję o wprowadzeniu odpowiednich zmian i poprawek.

W przypadku rozbieżności, wymiary podane na piśmie są ważniejsze od wymiarów określonych na podstawie odczytu ze skali rysunku.

## **Obiekt: Zagospodarowanie i rewaloryzacja parku przy ul. Traugutta w Kłodzku**

Wszystkie wykonane roboty i dostarczone materiały będą zgodne z dokumentacją projektową i SST.

Dane określone w dokumentacji projektowej i w SST będą uważane za wartości docelowe, od których dopuszczalne są odchylenia w ramach określonego przedziału tolerancji. Cechy materiałów i elementów budowli muszą wykazywać zgodność z określonymi wymaganiami, a rozrzuty tych cech nie mogą przekraczać dopuszczalnego przedziału tolerancji.

W przypadku, gdy materiały lub roboty nie będą w pełni zgodne z dokumentacją projektową lub SST i wpłynie to na niezadowalającą jakość elementu budowli, to takie materiały zostaną zastąpione innymi, a elementy budowli rozebrane i wykonane ponownie na koszt Wykonawcy.

### **1.5.4. Zabezpieczenie terenu budowy**

Roboty związane z przebudową drogi.

Wykonawca jest zobowiązany do utrzymania ruchu publicznego oraz utrzymania istniejących obiektów (jezdnie, urządzenia odwodnienia itp.) na terenie budowy, w okresie trwania realizacji kontraktu, aż do zakończenia i odbioru ostatecznego robót.

Przed przystąpieniem do robót Wykonawca przedstawi Inżynierowi projektu do zatwierdzenia, uzgodniony z odpowiednim zarządem drogi i organem zarządzającym ruchem, projekt organizacji ruchu i zabezpieczenia robót w okresie trwania budowy. W zależności od potrzeb i postępu robót projekt organizacji ruchu powinien być na bieżąco aktualizowany przez Wykonawcę. Każda zmiana, w stosunku do zatwierdzonego projektu organizacji ruchu, wymaga każdorazowo ponownego zatwierdzenia projektu.

W czasie wykonywania robót Wykonawca dostarczy, zainstaluje i będzie obsługiwał wszystkie tymczasowe urządzenia zabezpieczające takie jak: zapory, światła ostrzegawcze, sygnały, itp., zapewniając w ten sposób bezpieczeństwo pojazdów i pieszych.

Wykonawca zapewni stałe warunki widoczności w dzień i w nocy tych zapór i znaków, dla których jest to nieodzowne ze względów bezpieczeństwa.

Wszystkie znaki, zapory i inne urządzenia zabezpieczające będą akceptowane przez Inżyniera projektu.

Fakt przystąpienia do robót Wykonawca obwieści publicznie przed ich rozpoczęciem w sposób uzgodniony z Inżynierem projektu oraz przez umieszczenie, w miejscach i ilościach określonych przez Inżyniera projektu, tablic informacyjnych, których treść będzie zatwierdzona przez Inżyniera projektu. Tablice informacyjne będą utrzymywane przez Wykonawcę w dobrym stanie przez cały okres realizacji robót.

**Koszt zabezpieczenia terenu budowy nie podlega odrębnej zapłacie i przyjmuje się, że jest włączony w cenę kontraktową.**

### **1.5.5. Ochrona środowiska w czasie wykonywania robót**

Wykonawca ma obowiązek znać i stosować w czasie prowadzenia robót wszelkie przepisy dotyczące ochrony środowiska naturalnego.

## **Obiekt: Zagospodarowanie i rewaloryzacja parku przy ul. Traugutta w Kłodzku**

W okresie trwania budowy i wykańczania robót Wykonawca będzie:

- a) utrzymywać teren budowy i wykopy w stanie bez wody stojącej,
- b) podejmować wszelkie uzasadnione kroki mające na celu stosowanie się do przepisów i norm dotyczących ochrony środowiska na terenie i wokół terenu budowy oraz będzie unikać uszkodzeń lub uciążliwości dla osób lub dóbr publicznych i innych, a wynikających z nadmiernego hałasu, wibracji, zanieczyszczenia lub innych przyczyn powstałych w następstwie jego sposobu działania.

Stosując się do tych wymagań będzie miał szczególny wzgląd na:

- 1) lokalizację baz, warsztatów, magazynów, składowisk, ukopów i dróg dojazdowych,
- 2) środki ostrożności i zabezpieczenia przed:
  - a) zanieczyszczeniem zbiorników i cieków wodnych pyłami lub substancjami toksycznymi,
  - b) zanieczyszczeniem powietrza pyłami i gazami,
  - c) możliwością powstania pożaru.

### **1.5.6. Ochrona przeciwpożarowa**

Wykonawca będzie przestrzegać przepisy ochrony przeciwpożarowej.

Wykonawca będzie utrzymywać, wymagany na podstawie odpowiednich przepisów sprawny sprzęt przeciwpożarowy, na terenie baz produkcyjnych, w pomieszczeniach biurowych, mieszkalnych, magazynach oraz w maszynach i pojazdach.

Materiały łatwopalne będą składowane w sposób zgodny z odpowiednimi przepisami i zabezpieczone przed dostępem osób trzecich.

Wykonawca będzie odpowiedzialny za wszelkie straty spowodowane pożarem wywołanym jako rezultat realizacji robót albo przez personel Wykonawcy.

### **1.5.7. Materiały szkodliwe dla otoczenia**

Materiały, które w sposób trwały są szkodliwe dla otoczenia, nie będą dopuszczone do użycia.

Nie dopuszcza się użycia materiałów wywołujących szkodliwe promieniowanie o stężeniu większym od dopuszczalnego, określonego odpowiednimi przepisami.

Wszelkie materiały odpadowe użyte do robót będą miały aprobatę techniczną wydaną przez uprawnioną jednostkę, jednoznacznie określającą brak szkodliwego oddziaływania tych materiałów na środowisko.

Materiały, które są szkodliwe dla otoczenia tylko w czasie robót, a po zakończeniu robót ich szkodliwość zanika (np. materiały pyliste) mogą być użyte pod warunkiem przestrzegania wymagań technologicznych w budownictwie. Jeżeli wymagają tego odpowiednie przepisy Wykonawca powinien otrzymać zgodę na użycie tych materiałów od właściwych organów administracji państwowej.

Jeżeli Wykonawca użył materiałów szkodliwych dla otoczenia zgodnie ze specyfikacjami, a ich użycie spowodowało jakiegokolwiek zagrożenie środowiska, to konsekwencje tego poniesie Zamawiający.



## **Obiekt: Zagospodarowanie i rewaloryzacja parku przy ul. Traugutta w Kłodzku**

### **1.5.8. Ochrona własności publicznej i prywatnej**

Wykonawca odpowiada za ochronę instalacji na powierzchni ziemi i za urządzenia podziemne, takie jak rurociągi, kable itp. oraz uzyska od odpowiednich władz będących właścicielami tych urządzeń potwierdzenie informacji dostarczonych mu przez Zamawiającego w ramach planu ich lokalizacji. Wykonawca zapewni właściwe oznaczenie i zabezpieczenie przed uszkodzeniem tych instalacji i urządzeń w czasie trwania budowy.

Wykonawca zobowiązany jest umieścić w swoim harmonogramie rezerwę czasową dla wszelkiego rodzaju robót, które mają być wykonane w zakresie przełożenia instalacji i urządzeń podziemnych na terenie budowy i powiadomić Inżyniera projektu i władze lokalne o zamiarze rozpoczęcia robót. O fakcie przypadkowego uszkodzenia tych instalacji Wykonawca bezzwłocznie powiadomi Inżyniera projektu i zainteresowane władze oraz będzie z nimi współpracował dostarczając wszelkiej pomocy potrzebnej przy dokonywaniu napraw. Wykonawca będzie odpowiadać za wszelkie spowodowane przez jego działania uszkodzenia instalacji na powierzchni ziemi i urządzeń podziemnych wykazanych w dokumentach dostarczonych mu przez Zamawiającego.

Jeżeli teren budowy przylega do terenów z zabudową mieszkaniową, Wykonawca będzie realizować roboty w sposób powodujący minimalne niedogodności dla mieszkańców. Wykonawca odpowiada za wszelkie uszkodzenia zabudowy mieszkaniowej w sąsiedztwie budowy, spowodowane jego działalnością.

Inżynier projektu będzie na bieżąco informowany o wszystkich umowach zawartych pomiędzy Wykonawcą a właścicielami nieruchomości i dotyczących korzystania z własności i dróg wewnętrznych. Jednakże, ani Inżynier projektu ani Zamawiający nie będzie ingerował w takie porozumienia, o ile nie będą one sprzeczne z postanowieniami zawartymi w warunkach umowy.

### **1.5.9. Ograniczenie obciążeń osi pojazdów**

Wykonawca będzie stosować się do ustawowych ograniczeń nacisków osi na drogach publicznych przy transporcie materiałów i wyposażenia na i z terenu robót. Wykonawca uzyska wszelkie niezbędne zezwolenia i uzgodnienia od właściwych władz co do przewozu nietypowych wagowo ładunków (ponadnormatywnych) i o każdym takim przewozie będzie powiadamiał Inżyniera projektu. Inżynier projektu może polecić, aby pojazdy nie spełniające tych warunków zostały usunięte z terenu budowy. Pojazdy powodujące nadmierne obciążenie osiowe nie będą dopuszczone na świeżo ukończony fragment budowy w obrębie terenu budowy i Wykonawca będzie odpowiadał za naprawę wszelkich robót w ten sposób uszkodzonych, zgodnie z poleceniami Inżyniera projektu.

### **1.5.10. Bezpieczeństwo i higiena pracy**

Podczas realizacji robót Wykonawca będzie przestrzegać przepisów dotyczących bezpieczeństwa i higieny pracy.

## **Obiekt: Zagospodarowanie i rewaloryzacja parku przy ul. Traugutta w Kłodzku**

W szczególności Wykonawca ma obowiązek zadbać, aby personel nie wykonywał pracy w warunkach niebezpiecznych, szkodliwych dla zdrowia oraz nie spełniających odpowiednich wymagań sanitarnych.

Wykonawca zapewni i będzie utrzymywał wszelkie urządzenia zabezpieczające, socjalne oraz sprzęt i odpowiednią odzież dla ochrony życia i zdrowia osób zatrudnionych na budowie oraz dla zapewnienia bezpieczeństwa publicznego.

**Inwestor i Wykonawca uznają, że wszelkie koszty związane z wypełnieniem wymagań określonych powyżej nie podlegają odrębnej zapłacie i są uwzględnione w cenie kontraktowej.**

### **1.5.11. Ochrona i utrzymanie robót**

Wykonawca będzie odpowiadał za ochronę robót i za wszelkie materiały i urządzenia używane do robót od daty rozpoczęcia do daty wydania potwierdzenia zakończenia robót przez Inżyniera projektu.

Wykonawca będzie utrzymywać roboty do czasu odbioru ostatecznego. Utrzymanie powinno być prowadzone w taki sposób, aby budowla drogowa lub jej elementy były w zadowalającym stanie przez cały czas, do momentu odbioru ostatecznego.

Jeśli Wykonawca w jakimkolwiek czasie zaniedba utrzymanie, to na polecenie Inżyniera projektu powinien rozpocząć roboty utrzymaniowe nie później niż w 24 godziny po otrzymaniu tego polecenia.

### **1.5.12. Stosowanie się do prawa i innych przepisów**

Wykonawca zobowiązany jest znać wszystkie zarządzenia wydane przez władze centralne i miejscowe oraz inne przepisy, regulaminy i wytyczne, które są w jakikolwiek sposób związane z wykonywanymi robotami i będzie w pełni odpowiedzialny za przestrzeganie tych postanowień podczas prowadzenia robót.

Wykonawca będzie przestrzegać praw patentowych i będzie w pełni odpowiedzialny za wypełnienie wszelkich wymagań prawnych odnośnie znaków firmowych, nazw lub innych chronionych praw w odniesieniu do sprzętu, materiałów lub urządzeń użytych lub związanych z wykonywaniem robót i w sposób ciągły będzie informować Inżyniera projektu o swoich działaniach, przedstawiając kopie zezwoleń i inne odnośne dokumenty. Wszelkie straty, koszty postępowania, obciążenia i wydatki wynikłe z lub związane z naruszeniem jakichkolwiek praw patentowych pokryje Wykonawca, z wyjątkiem przypadków, kiedy takie naruszenie wyniknie z wykonania projektu lub specyfikacji dostarczonej przez Inżyniera projektu.

### **1.5.13. Równoważność norm i zbiorów przepisów prawnych**

Gdziekolwiek w dokumentach kontraktowych powołane są konkretne normy i przepisy, które spełniać mają materiały, sprzęt i inne towary oraz wykonane i zbadane roboty, będą obowiązywać postanowienia najnowszego wydania lub poprawionego wydania powołanych norm i przepisów o ile w warunkach kontraktu nie postanowiono inaczej. W przypadku gdy powołane normy i przepisy są państwowe lub odnoszą się do konkretnego kraju lub regionu, mogą być również stosowane inne odpowiednie normy zapewniające

## **Obiekt: Zagospodarowanie i rewaloryzacja parku przy ul. Traugutta w Kłodzku**

równy lub wyższy poziom wykonania niż powołane normy lub przepisy, pod warunkiem ich sprawdzenia i pisemnego zatwierdzenia przez Inżyniera projektu. Różnice pomiędzy powołanymi normami a ich proponowanymi zamiennikami muszą być dokładnie opisane przez Wykonawcę i przedłożone Inżynierowi projektu do zatwierdzenia.

### **1.5.14. Wykopaliska**

Wszelkie wykopaliska, monety, przedmioty wartościowe, budowle oraz inne pozostałości o znaczeniu geologicznym lub archeologicznym odkryte na terenie budowy będą uważane za własność Zamawiającego. Wykonawca zobowiązany jest powiadomić Inżyniera projektu i postępować zgodnie z jego poleceniami. Jeżeli w wyniku tych poleceń Wykonawca poniesie koszty i/lub wystąpią opóźnienia w robotach, Inżynier projektu po uzgodnieniu z Zamawiającym i Wykonawcą ustali wydłużenie czasu wykonania robót i/lub wysokość kwoty, o którą należy zwiększyć cenę kontraktową.

## **2. MATERIAŁY**

### **2.1. Źródła uzyskania materiałów**

Co najmniej na trzy tygodnie przed zaplanowanym wykorzystaniem jakichkolwiek materiałów przeznaczonych do robót, Wykonawca przedstawi Inżynierowi projektu do zatwierdzenia, szczegółowe informacje dotyczące proponowanego źródła wytwarzania, zamawiania lub wydobywania tych materiałów jak również odpowiednie świadectwa badań laboratoryjnych oraz próbki materiałów.

Zatwierdzenie partii materiałów z danego źródła nie oznacza automatycznie, że wszelkie materiały z danego źródła uzyskają zatwierdzenie.

Wykonawca zobowiązany jest do prowadzenia badań w celu wykazania, że materiały uzyskane z dopuszczonego źródła w sposób ciągły spełniają wymagania SST w czasie realizacji robót.

### **2.2. Pozyskiwanie materiałów miejscowych**

Wykonawca odpowiada za uzyskanie pozwoleń od właścicieli i odnośnych władz na pozyskanie materiałów ze źródeł miejscowych włączając w to źródła wskazane przez Zamawiającego i jest zobowiązany dostarczyć Inżynierowi projektu wymagane dokumenty przed rozpoczęciem eksploatacji źródła.

Wykonawca przedstawi Inżynierowi projektu do zatwierdzenia dokumentację zawierającą raporty z badań terenowych i laboratoryjnych oraz proponowaną przez siebie metodę wydobywania i selekcji, uwzględniając aktualne decyzje o eksploatacji, organów administracji państwowej i samorządowej.

Wykonawca ponosi odpowiedzialność za spełnienie wymagań ilościowych i jakościowych materiałów pochodzących ze źródeł miejscowych.

## **Obiekt: Zagospodarowanie i rewaloryzacja parku przy ul. Traugutta w Kłodzku**

Wykonawca ponosi wszystkie koszty, z tytułu wydobycia materiałów, dzierżawy i inne jakie okażą się potrzebne w związku z dostarczeniem materiałów do robót.

Humus i nadkład czasowo zdjęte z terenu wykopów, dokopów i miejsc pozyskania materiałów miejscowych będą formowane w hałdy i wykorzystane przy zasypce i rekultywacji terenu po ukończeniu robót.

Wszystkie odpowiednie materiały pozyskane z wykopów na terenie budowy lub z innych miejsc wskazanych w dokumentach umowy będą wykorzystane do robót lub odwiezione na odkład odpowiednio do wymagań umowy lub wskazań Inżyniera projektu.

Wykonawca nie będzie prowadzić żadnych wykopów w obrębie terenu budowy poza tymi, które zostały wyszczególnione w dokumentach umowy, chyba, że uzyska na to pisemną zgodę Inżyniera projektu.

Eksploatacja źródeł materiałów będzie zgodna z wszelkimi regulacjami prawnymi obowiązującymi na danym obszarze.

### **2.3. Materiały nie odpowiadające wymaganiom**

Materiały nie odpowiadające wymaganiom zostaną przez Wykonawcę wywiezione z terenu budowy i złożone w miejscu wskazanym przez Inżyniera projektu. Jeśli Inżynier projektu zezwoli Wykonawcy na użycie tych materiałów do innych robót, niż te dla których zostały zakupione, to koszt tych materiałów zostanie odpowiednio przewartościowany (skorygowany) przez Inżyniera projektu.

*Każdy rodzaj robót, w którym znajdują się nie zbadane i nie zaakceptowane przez Inżyniera Projektu (lub Inspektora Nadzoru) materiały, Wykonawca wykonuje na własne ryzyko, licząc się z jego nieprzyjęciem, usunięciem i niezapłaceniem*

### **2.4. Wariantowe stosowanie materiałów**

Jeśli dokumentacja projektowa lub SST przewidują możliwość wariantowego zastosowania rodzaju materiału w wykonywanych robotach, Wykonawca powiadomi Inżyniera projektu o swoim zamiarze co najmniej 3 tygodnie przed użyciem tego materiału, albo w okresie dłuższym, jeśli będzie to potrzebne z uwagi na wykonanie badań wymaganych przez Inżyniera projektu. Wybrany i zaakceptowany rodzaj materiału nie może być później zmieniany bez zgody Inżyniera projektu.

### **2.5. Przechowywanie i składowanie materiałów**

Wykonawca zapewni, aby tymczasowo składowane materiały, do czasu gdy będą one użyte do robót, były zabezpieczone przed zanieczyszczeniami, zachowały swoją jakość i właściwości i były dostępne do kontroli przez Inżyniera projektu.

Miejsca czasowego składowania materiałów będą zlokalizowane w obrębie terenu budowy w miejscach uzgodnionych z Inżynierem projektu lub poza terenem budowy w miejscach zorganizowanych przez Wykonawcę i zaakceptowanych przez Inżyniera projektu.

## **3. SPRZĘT**

Wykonawca jest zobowiązany do używania jedynie takiego sprzętu, który nie spowoduje niekorzystnego wpływu na jakość wykonywanych robót. Sprzęt używany do

## **Obiekt: Zagospodarowanie i rewaloryzacja parku przy ul. Traugutta w Kłodzku**

robót powinien być zgodny z ofertą Wykonawcy i powinien odpowiadać pod względem typów i ilości wskazaniom zawartym w SST, PZJ lub projekcie organizacji robót, zaakceptowanym przez Inżyniera projektu; w przypadku braku ustaleń w wymienionych wyżej dokumentach, sprzęt powinien być uzgodniony i zaakceptowany przez Inżyniera projektu.

Liczba i wydajność sprzętu powinny gwarantować przeprowadzenie robót, zgodnie z zasadami określonymi w dokumentacji projektowej, SST i wskazaniach Inżyniera projektu.

Sprzęt będący własnością Wykonawcy lub wynajęty do wykonania robót ma być utrzymywany w dobrym stanie i gotowości do pracy. Powinien być zgodny z normami ochrony środowiska i przepisami dotyczącymi jego użytkowania.

Wykonawca dostarczy Inżynierowi projektu kopie dokumentów potwierdzających dopuszczenie sprzętu do użytkowania i badań okresowych, tam gdzie jest to wymagane przepisami.

Wykonawca będzie konserwować sprzęt jak również naprawiać lub wymieniać sprzęt niesprawny.

Jeżeli dokumentacja projektowa lub SST przewidują możliwość wariantowego użycia sprzętu przy wykonywanych robotach, Wykonawca powiadomi Inżyniera projektu o swoim zamiarze wyboru i uzyska jego akceptację przed użyciem sprzętu. Wybrany sprzęt, po akceptacji Inżyniera projektu, nie może być później zmieniany bez jego zgody.

Jakikolwiek sprzęt, maszyny, urządzenia i narzędzia nie gwarantujące zachowania warunków umowy, zostaną przez Inżyniera projektu zdyskwalifikowane i nie dopuszczone do robót.

### **4. TRANSPORT**

Wykonawca jest zobowiązany do stosowania jedynie takich środków transportu, które nie wpłyną niekorzystnie na jakość wykonywanych robót i właściwości przewożonych materiałów.

Liczba środków transportu powinna zapewniać prowadzenie robót zgodnie z zasadami określonymi w dokumentacji projektowej, SST i wskazaniach Inżyniera projektu, w terminie przewidzianym umową.

Przy ruchu na drogach publicznych pojazdy będą spełniać wymagania dotyczące przepisów ruchu drogowego w odniesieniu do dopuszczalnych nacisków na oś i innych parametrów technicznych. Środki transportu nie spełniające tych warunków mogą być dopuszczone przez Inżyniera projektu, pod warunkiem przywrócenia stanu pierwotnego użytkowanych odcinków dróg na koszt Wykonawcy.

Wykonawca będzie usuwać na bieżąco, na własny koszt, wszelkie zanieczyszczenia, uszkodzenia spowodowane jego pojazdami na drogach publicznych oraz dojazdach do terenu budowy.

## Obiekt: **Zagospodarowanie i rewaloryzacja parku przy ul. Traugutta w Kłodzku**

### 5. WYKONANIE ROBÓT

Wykonawca jest odpowiedzialny za prowadzenie robót zgodnie z warunkami umowy oraz za jakość zastosowanych materiałów i wykonywanych robót, za ich zgodność z dokumentacją projektową, wymaganiami SST, PZJ, projektem organizacji robót opracowanym przez Wykonawcę oraz poleceniami Inżyniera projektu.

Wykonawca jest odpowiedzialny za stosowane metody wykonywania robót.

Wykonawca jest odpowiedzialny za dokładne wytyczenie w planie i wyznaczenie wysokości wszystkich elementów robót zgodnie z wymiarami i rzędnymi określonymi w dokumentacji projektowej lub przekazanymi na piśmie przez Inżyniera projektu.

Błędy popełnione przez Wykonawcę w wytyczeniu i wyznaczaniu robót zostaną, usunięte przez Wykonawcę na własny koszt, z wyjątkiem, kiedy dany błąd okaże się skutkiem błędu zawartego w danych dostarczonych Wykonawcy na piśmie przez Inżyniera projektu.

Sprawdzenie wytyczenia robót lub wyznaczenia wysokości przez Inżyniera projektu nie zwalnia Wykonawcy od odpowiedzialności za ich dokładność.

Decyzje Inżyniera projektu dotyczące akceptacji lub odrzucenia materiałów i elementów robót będą oparte na wymaganiach określonych w dokumentach umowy, dokumentacji projektowej i w SST, a także w normach i wytycznych. Przy podejmowaniu decyzji Inżynier projektu uwzględni wyniki badań materiałów i robót, rozrzuty normalnie występujące przy produkcji i przy badaniach materiałów, doświadczenia z przeszłości, wyniki badań naukowych oraz inne czynniki wpływające na rozważaną kwestię.

Polecenia Inżyniera projektu powinny być wykonywane przez Wykonawcę w czasie określonym przez Inżyniera projektu, pod groźbą zatrzymania robót. Skutki finansowe z tego tytułu poniesie Wykonawca.

### 6. KONTROLA JAKOŚCI ROBÓT

#### 6.1. Program Zapewnienia Jakości .

Wykonawca jest zobowiązany opracować i przedstawić do akceptacji Inżyniera projektu **program zapewnienia jakości**. W programie zapewnienia jakości Wykonawca powinien określić, zamierzony sposób wykonywania robót, możliwości techniczne, kadrowe i plan organizacji robót gwarantujący wykonanie robót zgodnie z dokumentacją projektową, SST oraz ustaleniami.

Program zapewnienia jakości powinien zawierać:

a) część ogólną opisującą:

- organizację wykonania robót, w tym terminy i sposób prowadzenia robót,
- organizację ruchu na budowie wraz z oznakowaniem robót,
- sposób zapewnienia bhp.,
- wykaz zespołów roboczych, ich kwalifikacje i przygotowanie praktyczne,
- wykaz osób odpowiedzialnych za jakość i terminowość wykonania poszczególnych elementów robót,

**Obiekt: Zagospodarowanie i rewaloryzacja parku przy ul. Traugutta w Kłodzku**

- system (sposób i procedurę) proponowanej kontroli i sterowania jakością wykonywanych robót,
  - wyposażenie w sprzęt i urządzenia do pomiarów i kontroli (opis laboratorium własnego lub laboratorium, któremu Wykonawca zamierza zlecić prowadzenie badań),
  - sposób oraz formę gromadzenia wyników badań laboratoryjnych, zapis pomiarów, nastaw mechanizmów sterujących, a także wyciąganych wniosków i zastosowanych korekt w procesie technologicznym, proponowany sposób i formę przekazywania tych informacji Inżynierowi projektu;
- b) część szczegółową opisującą dla każdego asortymentu robót:
- wykaz maszyn i urządzeń stosowanych na budowie z ich parametrami technicznymi oraz wyposażeniem w mechanizmy do sterowania i urządzenia pomiarowo-kontrolne,
  - rodzaje i ilość środków transportu oraz urządzeń do magazynowania i załadunku materiałów, spoiw, lepiszczy, kruszyw itp.,
  - sposób zabezpieczenia i ochrony ładunków przed utratą ich właściwości w czasie transportu,
  - sposób i procedurę pomiarów i badań (rodzaj i częstotliwość, pobieranie próbek, legalizacja i sprawdzanie urządzeń, itp.) prowadzonych podczas dostaw materiałów, wytwarzania mieszanek i wykonywania poszczególnych elementów robót,
  - sposób postępowania z materiałami i robotami nie odpowiadającymi wymaganiom.

## **6.2. Zasady kontroli jakości robót**

Celem kontroli robót będzie takie sterowanie ich przygotowaniem i wykonaniem, aby osiągnąć założoną jakość robót.

Wykonawca jest odpowiedzialny za pełną kontrolę robót i jakości materiałów. Wykonawca zapewni odpowiedni system kontroli, włączając personel, laboratorium, sprzęt, zaopatrzenie i wszystkie urządzenia niezbędne do pobierania próbek i badań materiałów oraz robót.

Przed zatwierdzeniem systemu kontroli Inżynier projektu może zażądać od Wykonawcy przeprowadzenia badań w celu zademonstrowania, że poziom ich wykonywania jest zadowalający.

Wykonawca będzie przeprowadzać pomiary i badania materiałów oraz robót z częstotliwością zapewniającą stwierdzenie, że roboty wykonano zgodnie z wymaganiami zawartymi w dokumentacji projektowej i SST

Minimalne wymagania co do zakresu badań i ich częstotliwość są określone w SST, normach i wytycznych. W przypadku, gdy nie zostały one tam określone, Inżynier projektu ustali jaki zakres kontroli jest konieczny, aby zapewnić wykonanie robót zgodnie z umową.

## **Obiekt: Zagospodarowanie i rewaloryzacja parku przy ul. Traugutta w Kłodzku**

Wykonawca dostarczy Inżynierowi projektu świadectwa, że wszystkie stosowane urządzenia i sprzęt badawczy posiadają ważną legalizację, zostały prawidłowo wykalibrowane i odpowiadają wymaganiom norm określających procedury badań.

Inżynier projektu będzie mieć nieograniczony dostęp do pomieszczeń laboratoryjnych, w celu ich inspekcji.

Inżynier projektu będzie przekazywać Wykonawcy pisemne informacje o jakichkolwiek niedociągnięciach dotyczących urządzeń laboratoryjnych, sprzętu, zaopatrzenia laboratorium, pracy personelu lub metod badawczych. Jeżeli niedociągnięcia te będą tak poważne, że mogą wpłynąć ujemnie na wyniki badań, Inżynier projektu natychmiast wstrzyma użycie do robót badanych materiałów i dopuści je do użycia dopiero wtedy, gdy niedociągnięcia w pracy laboratorium Wykonawcy zostaną usunięte i stwierdzona zostanie odpowiednia jakość tych materiałów.

Wszystkie koszty związane z organizowaniem i prowadzeniem badań materiałów ponosi Wykonawca.

### **6.3. Pobieranie próbek**

Próbki będą pobierane losowo. Zaleca się stosowanie statystycznych metod pobierania próbek, opartych na zasadzie, że wszystkie jednostkowe elementy produkcji mogą być z jednakowym prawdopodobieństwem wytypowane do badań.

Inżynier projektu będzie mieć zapewnioną możliwość udziału w pobieraniu próbek.

Pojemniki do pobierania próbek będą dostarczone przez Wykonawcę i zatwierdzone przez Inżyniera projektu. Próbki dostarczone przez Wykonawcę do badań wykonywanych przez Inżyniera projektu będą odpowiednio opisane i oznakowane, w sposób zaakceptowany przez Inżyniera projektu.

Na zlecenie Inżyniera projektu Wykonawca będzie przeprowadzać dodatkowe badania tych materiałów, które budzą wątpliwości co do jakości, o ile kwestionowane materiały nie zostaną przez Wykonawcę usunięte lub ulepszone z własnej woli. Koszty tych dodatkowych badań pokrywa Wykonawca tylko w przypadku stwierdzenia usterek; w przeciwnym przypadku koszty te pokrywa Zamawiający.

### **6.4. Badania i pomiary**

Wszystkie badania i pomiary będą przeprowadzone zgodnie z wymaganiami norm. W przypadku, gdy normy nie obejmują jakiegokolwiek badania wymaganego w SST, stosować można wytyczne krajowe, albo inne procedury, zaakceptowane przez Inżyniera projektu.

Przed przystąpieniem do pomiarów lub badań, Wykonawca powiadomi Inżyniera projektu o rodzaju, miejscu i terminie pomiaru lub badania. Po wykonaniu pomiaru lub badania, Wykonawca przedstawi na piśmie ich wyniki do akceptacji Inżyniera projektu.

### **6.5. Raporty z badań**

Wykonawca będzie przekazywać Inżynierowi projektu kopie raportów z wynikami badań jak najszybciej, nie później jednak niż w terminie określonym w programie zapewnienia jakości.



## **Obiekt: Zagospodarowanie i rewaloryzacja parku przy ul. Traugutta w Kłodzku**

Wyniki badań (kopie) będą przekazywane Inżynierowi projektu na formularzach według dostarczonego przez niego wzoru lub innych, przez niego zaaprobowanych.

### **6.6. Badania prowadzone przez Inżyniera projektu**

Inżynier projektu jest uprawniony do dokonywania kontroli, pobierania próbek i badania materiałów w miejscu ich wytwarzania/pozyskiwania, a Wykonawca i producent materiałów powinien udzielić mu niezbędnej pomocy.

Inżynier projektu, dokonując weryfikacji systemu kontroli robót prowadzonego przez Wykonawcę, poprzez między innymi swoje badania, będzie oceniać zgodność materiałów i robót z wymaganiami SST na podstawie wyników własnych badań kontrolnych jak i wyników badań dostarczonych przez Wykonawcę.

Inżynier projektu powinien pobierać próbki materiałów i prowadzić badania niezależnie od Wykonawcy, na swój koszt. Jeżeli wyniki tych badań wykażą, że raporty Wykonawcy są niewiarygodne, to Inżynier projektu oprze się wyłącznie na własnych badaniach przy ocenie zgodności materiałów i robót z dokumentacją projektową i SST. Może również zlecić, sam lub poprzez Wykonawcę, przeprowadzenie powtórnych lub dodatkowych badań niezależnemu laboratorium. W takim przypadku całkowite koszty powtórnych lub dodatkowych badań i pobierania próbek poniesione zostaną przez Wykonawcę.

### **6.7. Certyfikaty i deklaracje**

Inżynier projektu może dopuścić do użycia tylko te materiały, które posiadają:

1. certyfikat na znak bezpieczeństwa wykazujący, że zapewniono zgodność z kryteriami technicznymi określonymi na podstawie Polskich Norm, aprobat technicznych oraz właściwych przepisów i dokumentów technicznych,
  2. deklarację zgodności lub certyfikat zgodności z:
    - Polską Normą lub
    - aprobatą techniczną, w przypadku wyrobów, dla których nie ustanowiono Polskiej Normy, jeżeli nie są objęte certyfikacją określoną w pkt 1
- i które spełniają wymogi SST.

W przypadku materiałów, dla których ww. dokumenty są wymagane przez SST, każda partia dostarczona do robót będzie posiadać te dokumenty, określające w sposób jednoznaczny jej cechy.

Produkty przemysłowe muszą posiadać ww. dokumenty wydane przez producenta, a w razie potrzeby poparte wynikami badań wykonanych przez niego. Kopie wyników tych badań będą dostarczone przez Wykonawcę Inżynierowi projektu.

Jakiegokolwiek materiały, które nie spełniają tych wymagań będą odrzucone.

### **6.8. Dokumenty budowy**

#### **(1) Dziennik budowy**

Dziennik budowy jest wymagany dokumentem prawnym obowiązującym Zamawiającego i Wykonawcę w okresie od przekazania Wykonawcy terenu budowy do

## **Obiekt: Zagospodarowanie i rewaloryzacja parku przy ul. Traugutta w Kłodzku**

końca okresu gwarancyjnego. Odpowiedzialność za prowadzenie dziennika budowy zgodnie z obowiązującymi przepisami [2] spoczywa na Wykonawcy.

Zapisy w dzienniku budowy będą dokonywane na bieżąco i będą dotyczyć przebiegu robót, stanu bezpieczeństwa ludzi i mienia oraz technicznej i gospodarczej strony budowy.

Każdy zapis w dzienniku budowy będzie opatrzony datą jego dokonania, podpisem osoby, która dokonała zapisu, z podaniem jej imienia i nazwiska oraz stanowiska służbowego. Zapisy będą czytelne, dokonane trwałą techniką, w porządku chronologicznym, bezpośrednio jeden pod drugim, bez przerw.

Załączone do dziennika budowy protokoły i inne dokumenty będą oznaczone kolejnym numerem załącznika i opatrzone datą i podpisem Wykonawcy i Inżyniera projektu.

Do dziennika budowy należy wpisywać w szczególności:

- datę przekazania Wykonawcy terenu budowy,
- datę przekazania przez Zamawiającego dokumentacji projektowej,
- datę uzgodnienia przez Inżyniera projektu programu zapewnienia jakości i harmonogramów robót,
- terminy rozpoczęcia i zakończenia poszczególnych elementów robót,
- przebieg robót, trudności i przeszkody w ich prowadzeniu, okresy i przyczyny przerw w robotach,
- uwagi i polecenia Inżyniera projektu,
- daty zarządzenia wstrzymania robót, z podaniem powodu,
- zgłoszenia i daty odbiorów robót zanikających i ulegających zakryciu, częściowych i ostatecznych odbiorów robót,
- wyjaśnienia, uwagi i propozycje Wykonawcy,
- stan pogody i temperaturę powietrza w okresie wykonywania robót podlegających ograniczeniom lub wymaganiom szczególnym w związku z warunkami klimatycznymi,
- zgodność rzeczywistych warunków geotechnicznych z ich opisem w dokumentacji projektowej,
- dane dotyczące czynności geodezyjnych (pomiarowych) dokonywanych przed i w trakcie wykonywania robót,
- dane dotyczące sposobu wykonywania zabezpieczenia robót,
- dane dotyczące jakości materiałów, pobierania próbek oraz wyniki przeprowadzonych badań z podaniem, kto je przeprowadzał,
- wyniki prób poszczególnych elementów budowli z podaniem, kto je przeprowadzał,
- inne istotne informacje o przebiegu robót.

Propozycje, uwagi i wyjaśnienia Wykonawcy, wpisane do dziennika budowy będą przedłożone Inżynierowi projektu do ustosunkowania się.

Decyzje Inżyniera projektu wpisane do dziennika budowy Wykonawca podpisuje z zaznaczeniem ich przyjęcia lub zajęciem stanowiska.

Wpis projektanta do dziennika budowy obliuguje Inżyniera projektu do ustosunkowania się. Projektant nie jest jednak stroną umowy i nie ma uprawnień do wydawania poleceń Wykonawcy robót.

## **Obiekt: Zagospodarowanie i rewaloryzacja parku przy ul. Traugutta w Kłodzku**

### (2) Książka obmiarów

Książka obmiarów stanowi dokument pozwalający na rozliczenie faktycznego postępu każdego z elementów robót. Obmiary wykonanych robót przeprowadza się w sposób ciągły w jednostkach przyjętych w kosztorysie i wpisuje do książki obmiarów.

### (3) Dokumenty laboratoryjne

Dzienniki laboratoryjne, deklaracje zgodności lub certyfikaty zgodności materiałów, orzeczenia o jakości materiałów, recepty robocze i kontrolne wyniki badań Wykonawcy będą gromadzone w formie uzgodnionej w programie zapewnienia jakości. Dokumenty te stanowią załączniki do odbioru robót. Winny być udostępnione na każde życzenie Inżyniera projektu.

### (4) Pozostałe dokumenty budowy

Do dokumentów budowy zalicza się, oprócz wymienionych w punktach (1) - (3) następujące dokumenty:

- a) pozwolenie lub zgłoszenie na realizację zadania budowlanego,
- b) protokoły przekazania terenu budowy,
- c) umowy cywilno-prawne z osobami trzecimi i inne umowy cywilno-prawne,
- d) protokoły odbioru robót,
- e) protokoły z porad i ustaleń,
- f) korespondencję na budowie.

### (5) Przechowywanie dokumentów budowy

Dokumenty budowy będą przechowywane na terenie budowy w miejscu odpowiednio zabezpieczonym.

Zaginięcie któregokolwiek z dokumentów budowy spowoduje jego natychmiastowe odtworzenie w formie przewidzianej prawem.

Wszelkie dokumenty budowy będą zawsze dostępne dla Inżyniera projektu i przedstawiane do wglądu na życzenie Zamawiającego.

## **7. OBMIAR ROBÓT**

### **7.1. Ogólne zasady obmiaru robót**

Obmiar robót będzie określać faktyczny zakres wykonywanych robót zgodnie z dokumentacją projektową i SST, w jednostkach ustalonych w kosztorysie.

Obmiaru robót dokonuje Wykonawca po pisemnym powiadomieniu Inżyniera projektu o zakresie obmierzanych robót i terminie obmiaru, co najmniej na 3 dni przed tym terminem.

Wyniki obmiaru będą wpisane do książki obmiarów.

Jakikolwiek błąd lub przeoczenie (opuszczenie) w ilościach podanych w ślepym kosztorysie lub gdzie indziej w SST nie zwalnia Wykonawcy od obowiązku ukończenia

## **Obiekt: Zagospodarowanie i rewaloryzacja parku przy ul. Traugutta w Kłodzku**

wszystkich robót. Błędne dane zostaną poprawione wg instrukcji Inżyniera projektu na piśmie.

Obmiar gotowych robót będzie przeprowadzony z częstością wymaganą do celu miesięcznej płatności na rzecz Wykonawcy lub w innym czasie określonym w umowie lub oczekiwanym przez Wykonawcę i Inżyniera projektu.

Wykonawca zobowiązany jest wykonać i przedstawić do akceptacji **GEODEZYJNY OBMIAR POWYKONAWCZY** wykonanych robót.

### **7.2. Zasady określania ilości robót i materiałów**

Długości i odległości pomiędzy wyszczególnionymi punktami skrajnymi będą obmierzone poziomo wzdłuż linii osiowej.

Jeśli SST właściwe dla danych robót nie wymagają tego inaczej, objętości będą wyliczone w m<sup>3</sup> jako długość pomnożona przez średni przekrój.

Ilości, które mają być obmierzone wagowo, będą ważone w tonach lub kilogramach zgodnie z wymaganiami SST.

### **7.3. Urządzenia i sprzęt pomiarowy**

Wszystkie urządzenia i sprzęt pomiarowy, stosowany w czasie obmiaru robót będą zaakceptowane przez Inżyniera projektu.

Urządzenia i sprzęt pomiarowy zostaną dostarczone przez Wykonawcę. Jeżeli urządzenia te lub sprzęt wymagają badań atestujących to Wykonawca będzie posiadać ważne świadectwa legalizacji.

Wszystkie urządzenia pomiarowe będą przez Wykonawcę utrzymywane w dobrym stanie, w całym okresie trwania robót.

### **7.4. Wagi i zasady ważenia**

Wykonawca dostarczy i zainstaluje urządzenia wagowe odpowiadające odnośnym wymaganiom SST. Będzie utrzymywać to wyposażenie zapewniając w sposób ciągły zachowanie dokładności wg norm zatwierdzonych przez Inżyniera projektu.

### **7.5. Czas przeprowadzenia obmiaru**

Obmiary będą przeprowadzone przed częściowym lub ostatecznym odbiorem odcinków robót, a także w przypadku występowania dłuższej przerwy w robotach.

Obmiar robót zanikających przeprowadza się w czasie ich wykonywania.

Obmiar robót podlegających zakryciu przeprowadza się przed ich zakryciem.

Roboty pomiarowe do obmiaru oraz nieodzwonne obliczenia będą wykonane w sposób zrozumiały i jednoznaczny.

Wymiary skomplikowanych powierzchni lub objętości będą uzupełnione odpowiednimi szkicami umieszczonymi na karcie książki obmiarów. W razie braku miejsca szkice mogą być dołączone w formie oddzielnego załącznika do książki obmiarów, którego wzór zostanie uzgodniony z Inżynierem projektu.

**Obiekt: Zagospodarowanie i rewaloryzacja parku przy ul. Traugutta w Kłodzku**

## **8. ODBIÓR ROBÓT**

### **8.1. Rodzaje odbiorów robót**

W zależności od ustaleń odpowiednich SST, roboty podlegają następującym etapom odbioru:

- a) odbiorowi robót zanikających i ulegających zakryciu,
- b) odbiorowi częściowemu,
- c) odbiorowi ostatecznemu,
- d) odbiorowi pogwarancyjnemu.

### **8.2. Odbiór robót zanikających i ulegających zakryciu**

Odbiór robót zanikających i ulegających zakryciu polega na finalnej ocenie ilości i jakości wykonywanych robót, które w dalszym procesie realizacji ulegną zakryciu.

Odbiór robót zanikających i ulegających zakryciu będzie dokonany w czasie umożliwiającym wykonanie ewentualnych korekt i poprawek bez hamowania ogólnego postępu robót.

Odbioru robót dokonuje Inżynier projektu.

Gotowość danej części robót do odbioru zgłasza Wykonawca wpisem do dziennika budowy i jednoczesnym powiadomieniem Inżyniera projektu. Odbiór będzie przeprowadzony niezwłocznie, nie później jednak niż w ciągu 3 dni od daty zgłoszenia wpisem do dziennika budowy i powiadomienia o tym fakcie Inżyniera projektu.

Jakość i ilość robót ulegających zakryciu ocenia Inżynier projektu na podstawie dokumentów zawierających komplet wyników badań laboratoryjnych i w oparciu o przeprowadzone pomiary, w konfrontacji z dokumentacją projektową, SST i poprzednimi ustaleniami.

### **8.3. Odbiór częściowy**

Odbiór częściowy polega na ocenie ilości i jakości wykonanych części robót. Odbioru częściowego robót dokonuje się wg zasad jak przy odbiorze ostatecznym robót. Odbioru robót dokonuje Inżynier projektu.

### **8.4. Odbiór ostateczny robót**

#### **8.4.1. Zasady odbioru ostatecznego robót**

Odbiór ostateczny polega na finalnej ocenie rzeczywistego wykonania robót w odniesieniu do ich ilości, jakości i wartości.

Całkowite zakończenie robót oraz gotowość do odbioru ostatecznego będzie stwierdzona przez Wykonawcę wpisem do dziennika budowy z bezzwłocznym powiadomieniem na piśmie o tym fakcie Inżyniera projektu.

Odbiór ostateczny robót nastąpi w terminie ustalonym w dokumentach umowy, licząc od dnia potwierdzenia przez Inżyniera projektu zakończenia robót i przyjęcia dokumentów, o których mowa w punkcie 8.4.2.

## **Obiekt: Zagospodarowanie i rewaloryzacja parku przy ul. Traugutta w Kłodzku**

Odbioru ostatecznego robót dokona komisja wyznaczona przez Zamawiającego w obecności Inżyniera projektu i Wykonawcy. Komisja odbierająca roboty dokona ich oceny jakościowej na podstawie przedłożonych dokumentów, wyników badań i pomiarów, ocenie wizualnej oraz zgodności wykonania robót z dokumentacją projektową i SST.

W toku odbioru ostatecznego robót komisja zapozna się z realizacją ustaleń przyjętych w trakcie odbiorów robót zanikających i ulegających zakryciu, zwłaszcza w zakresie wykonania robót uzupełniających i robót poprawkowych.

W przypadkach niewykonania wyznaczonych robót poprawkowych lub robót uzupełniających w warstwie ścieralnej lub robotach wykończeniowych, komisja przerwie swoje czynności i ustali nowy termin odbioru ostatecznego.

W przypadku stwierdzenia przez komisję, że jakość wykonywanych robót w poszczególnych asortymentach nieznacznie odbiega od wymaganej dokumentacją projektową i SST z uwzględnieniem tolerancji i nie ma większego wpływu na cechy eksploatacyjne obiektu i bezpieczeństwo ruchu, komisja dokona potrąceń, oceniając pomniejszoną wartość wykonywanych robót w stosunku do wymagań przyjętych w dokumentach umowy.

### **8.4.2. Dokumenty do odbioru ostatecznego**

Podstawowym dokumentem do dokonania odbioru ostatecznego robót jest protokół odbioru ostatecznego robót sporządzony wg wzoru ustalonego przez Zamawiającego oraz geodezyjny obmiar powykonawczy.

Do odbioru ostatecznego Wykonawca jest zobowiązany przygotować następujące dokumenty:

1. dokumentację projektową podstawową z naniesionymi zmianami oraz dodatkową, jeśli została sporządzona w trakcie realizacji umowy,
2. szczegółowe specyfikacje techniczne (podstawowe z dokumentów umowy i ew. uzupełniające lub zamiennie),
3. recepty i ustalenia technologiczne,
4. dzienniki budowy i książki obmiarów (oryginały),
5. wyniki pomiarów kontrolnych oraz badań i oznaczeń laboratoryjnych, zgodne z SST i ew. PZJ,
6. deklaracje zgodności lub certyfikaty zgodności wbudowanych materiałów zgodnie z SST i ew. PZJ,
7. opinię technologiczną sporządzoną na podstawie wszystkich wyników badań i pomiarów załączonych do dokumentów odbioru, wykonanych zgodnie z SST i PZJ,
8. rysunki (dokumentacje) na wykonanie robót towarzyszących (np. na przełożenie linii telefonicznej, energetycznej, gazowej, oświetlenia itp.) oraz protokoły odbioru i przekazania tych robót właścicielom urządzeń,
9. geodezyjną inwentaryzację powykonawczą robót i sieci uzbrojenia terenu,
10. kopię mapy zasadniczej powstałej w wyniku geodezyjnej inwentaryzacji powykonawczej.

W przypadku, gdy wg komisji, roboty pod względem przygotowania dokumentacyjnego nie będą gotowe do odbioru ostatecznego, komisja w porozumieniu z Wykonawcą wyznaczy ponowny termin odbioru ostatecznego robót.

## **Obiekt: Zagospodarowanie i rewaloryzacja parku przy ul. Traugutta w Kłodzku**

Wszystkie zarządzane przez komisję roboty poprawkowe lub uzupełniające będą zestawione wg wzoru ustalonego przez Zamawiającego.

Termin wykonania robót poprawkowych i robót uzupełniających wyznaczy komisja.

### **8.5. Odbiór pogwarancyjny**

Odbiór pogwarancyjny polega na ocenie wykonanych robót związanych z usunięciem wad stwierdzonych przy odbiorze ostatecznym i zaistniałych w okresie gwarancyjnym.

Odbiór pogwarancyjny będzie dokonany na podstawie oceny wizualnej obiektu z uwzględnieniem zasad opisanych w punkcie 8.4 „Odbiór ostateczny robót”.

## **9. PODSTAWA PŁATNOŚCI**

### **9.1. Ustalenia ogólne**

Podstawą płatności jest cena jednostkowa skalkulowana przez Wykonawcę za jednostkę obmiarową ustaloną dla danej pozycji kosztorysu.

Dla pozycji kosztorysowych wycenionych ryczałtowo podstawą płatności jest wartość (kwota) podana przez Wykonawcę w danej pozycji kosztorysu.

Cena jednostkowa lub kwota ryczałtowa pozycji kosztorysowej będzie uwzględniać wszystkie czynności, wymagania i badania składające się na jej wykonanie, określone dla tej roboty w SST i w dokumentacji projektowej.

Ceny jednostkowe lub kwoty ryczałtowe robót będą obejmować:

- robociznę bezpośrednią wraz z towarzyszącymi kosztami,
- wartość zużytych materiałów wraz z kosztami zakupu, magazynowania, ewentualnych ubytków i transportu na teren budowy,
- wartość pracy sprzętu wraz z towarzyszącymi kosztami,
- koszty pośrednie, zysk kalkulacyjny i ryzyko,
- podatki obliczone zgodnie z obowiązującymi przepisami.

Do cen jednostkowych nie należy wliczać podatku VAT.

### **9.2. Warunki umowy i wymagania ogólne D-M-00.00.00**

***Koszt dostosowania się do wymagań warunków umowy i wymagań ogólnych zawartych w D-M-00.00.00 obejmuje wszystkie warunki określone w ww. dokumentach, a nie objęte kosztorysem ofertowym.***

**Obiekt: Zagospodarowanie i rewaloryzacja parku przy ul. Traugutta w Kłodzku**

**9.3. Objazdy, przejazdy i organizacja ruchu wykonane przez Wykonawcę robót**

Koszt wybudowania objazdów/przejazdów i organizacji ruchu obejmuje:

- (a) opracowanie oraz uzgodnienie z Inżynierem projektu i odpowiednimi instytucjami projektu organizacji ruchu na czas trwania budowy, wraz z dostarczeniem kopii projektu Inżynierowi projektu i wprowadzaniem dalszych zmian i uzgodnień wynikających z postępu robót,
- (b) ustawienie tymczasowego oznakowania i oświetlenia zgodnie z wymaganiami bezpieczeństwa ruchu,
- (c) opłaty/dzierżawy terenu,
- (d) przygotowanie terenu,
- (e) konstrukcję tymczasowej nawierzchni, ramp, chodników, krawężników, barier, oznakowań i drenażu,
- (f) tymczasową przebudowę urządzeń obcych.

Koszt utrzymania objazdów/przejazdów i organizacji ruchu obejmuje:

- (a) oczyszczanie, przestawienie, przykrycie i usunięcie tymczasowych oznakowań pionowych, poziomych, barier i świateł,
- (b) utrzymanie płynności ruchu publicznego.

Koszt likwidacji objazdów/przejazdów i organizacji ruchu obejmuje:

- (a) usunięcie wbudowanych materiałów i oznakowania,
- (b) doprowadzenie terenu do stanu pierwotnego.

**10. PRZEPISY ZWIĄZANE**

1. Ustawa z dnia 7 lipca 1994 r. - Prawo budowlane (Dz. U. Nr 89, poz. 414 z późniejszymi zmianami).
2. Zarządzenie Ministra Infrastruktury z dnia 19 listopada 2001 r. w sprawie dziennika budowy, montażu i rozbiórki oraz tablicy informacyjnej (Dz. U. Nr 138, poz. 1555).
3. Ustawa z dnia 21 marca 1985 r. o drogach publicznych (Dz. U. Nr 14, poz. 60 z późniejszymi zmianami).



# SPECYFIKACJA TECHNICZNA WARUNKÓW WYKONANIA I ODBIORU ROBÓT

Obiekt: Zagospodarowanie i rewaloryzacja parku przy ul. Traugutta

Adres: Kłodzko ul. Traugutta

Inwestor: Gmina Miejska Kłodzko  
57-300 Kłodzko pl. Bolesława Chrobrego 1

Opracował: mgr inż. Władysław Juchniewicz

# Specyfikacja Techniczna Warunków Wykonania i Odbioru Robót

## 1. Dane ogólne:

a. Obiekt :

Zagospodarowanie i rewaloryzacja parku przy ul. Traugutta w Kłodzku

b. Adres:

Kłodzko ul. Traugutta

c. Stadium :

Projekt budowlano-wykonawczy

d. Inwestor:

Gmina Miejska Kłodzko

e. Podstawa opracowania

- Inwentaryzacja obiektu
- Wizja lokalna
- Wytoczne Inwestora zadania
- Mapa do celów projektowych
- Ustawa z dnia 7 lipca 1994 roku – Prawo budowlane Dz. U z 2003 roku NT 207 poz. 2016 z późniejszymi zmianami
- Rozporządzenie Ministra Infrastruktury z dnia 02 września 2004 roku Dz. U. z dnia 16 września 2004 r.
- Rozporządzenie nr 2195/2002 z dnia 5 listopada w sprawie Wspólnego Słownika Zamówień Dz. Urz. WEL 340 z dnia 16 grudnia 2002 r. z późniejszymi zmianami zwany „Wspólnym Słownikiem Zamówień”
- Obowiązujące normy i przepisy Prawa Budowlanego

### 1.1 Przedmiot Specyfikacji Technicznej

Specyfikacja Techniczna odnosi się do wymagań wspólnych dla poszczególnych wymagań technicznych dotyczących wykonania robót , które zostaną wykonane w ramach budowy „Zagospodarowanie i rewaloryzacja parku przy ul. Traugutta w Kłodzku”.

### 1.2 Zakres stosowania Specyfikacji Technicznej

Specyfikacja Techniczna stanowi część Dokumentów Przetargowych i należy je stosować w zleceniu wykonaniu robót opisanych w podpunkcie 1.1

### **1.3 Zakres robót objętych specyfikacją techniczną**

Zakres robót objętych specyfikacją techniczną obejmują roboty:

- a. Podstawowe
  - Montaż nowych słupów oświetleniowych
  - Demontaż istniejących słupów
  - Wykopy pod linię oświetleniową
  - Montaż nowych opraw oświetleniowych
  - Demontaż istniejących opraw oświetleniowych
  - Montaż złącz kablowych
  - Układanie kabli zasilających i oświetleniowych
- b. Towarzyszące
  - Geodezyjne wytyczenie trasy kabli
  - Inwentaryzacja powykonawcza

#### **1.3.1 Specyfikacja Techniczna**

45112000-5 Roboty w zakresie usuwania gleby  
45112100-6 Roboty w zakresie kopania rowów  
45311000-1 Roboty w zakresie przewodów instalacji elektrycznej  
45311000-2 Roboty w zakresie opraw elektrycznych  
45316000-6 Instalowanie zewnętrznego sprzętu oświetleniowego  
45316110-9 Instalowanie drogowego sprzętu oświetleniowego

**1.3.2 Niezależnie od postanowień warunków szczególnych normy państwowe, instrukcje i przepisy wymienione w specyfikacji technicznej będą stosowane przez wykonawcę w języku polskim.**

### **1.4 Ogólne wymagania dotyczące robót**

Wykonawca robót jest odpowiedzialny za jakość ich wykonania oraz za ich zgodność z dokumentacją projektową, specyfikacją techniczną i poleceniami inżyniera

#### **1.4.1 Przekazanie terenu budowy**

Zamawiający w terminie określonym w umowie przekazuje Wykonawcy teren budowy wraz ze wszystkimi wymaganymi uzgodnieniami prawnymi i administracyjnymi, Dziennik Budowy oraz jeden egzemplarz dokumentacji Projektowej i jeden komplet Specyfikacji Technicznej.

#### **1.4.2 Dokumentacja Projektowa**

Przetargowa dokumentacja Projektowa będzie zawierać

- Projekt techniczny
- Ślepy kosztorys
- Informację dotyczącą bezpieczeństwa i ochrony zdrowia

Dokumentacja Projektowa, którą Zamawiający przekazuje Wykonawcy po podpisaniu umowy, będzie zawierać następujące części:

- Opis techniczny
- Obliczenia techniczne
- Mapa do celów projektowych
- Plan zagospodarowania
- Schematy złącz pomiarowych i rozdzielni
- Słupy oświetleniowe
- Oprawy oświetleniowe
- Uzgodnienia branżowe
- Zgody właścicieli na prowadzenie robót

Wykonawca zobowiązany jest w cenie umowy opracować dokumentację:

- Projekt organizacji ruchu na czas budowy
- Projekt objazdów tymczasowych na czas budowy dla poszczególnych odcinków
- Projekt organizacji i harmonogram robót
- Projekt zaplecza technicznego budowy

### **1.4.3 Zgodność robót z Dokumentacją Projektową i Specyfikacją Techniczną**

Dokumentacja Techniczna, Specyfikacja Techniczna oraz dodatkowe dokumenty przekazane przez Inżyniera Wykonawcy stanowią część umowy, a wymagania wyszczególnione choćby w jednym z nich są obowiązujące dla Wykonawcy, tak jakby zawarte były w całej dokumentacji.

Wykonawca nie może wykorzystywać błędów lub opuszczeń w Dokumentacji Projektowej, a o ich wykryciu powinien natychmiast powiadomić Inżyniera, który dokona odpowiednich zmian lub poprawek. W przypadku rozbieżności opis wymiarów ważniejszy jest od odczytu ze skali rysunków. Wszystkie roboty i dostarczone materiały będą zgodne z Dokumentacją Projektową i ST.

Dane określone w Dokumentacji Projektowej i w ST będą uważane za wartości docelowe, od których dopuszczalne są odchylenia w ramach określonego przedziału tolerancji. Cechy materiałów i elementów budowli muszą być jednorodne i wykazywać bliską zgodność z określonymi wymaganiami, a rozrzuty tych cech nie mogą przekraczać dopuszczalnego przedziału tolerancji.

W przypadku gdy materiały lub roboty nie będą w pełni zgodne z Dokumentacją Projektową lub ST i wpłynie to na niezadowalającą jakość elementu budowli, to takie materiały będą niezwłocznie zastąpione innymi, a roboty rozebrane na koszt wykonawcy.

### **1.4.4 Zabezpieczenie terenu budowy**

Wykonawca jest zobowiązany do zabezpieczenia terenu budowy w okresie trwania realizacji budowy, aż do zakończenia i odbioru ostatecznego robót

Wykonawca dostarczy, zainstaluje i będzie utrzymywać tymczasowe urządzenia zabezpieczające, w tym ogrodzenia, poręczce, oświetlenie, sygnały i znaki ostrzegawcze, dozorców, wszelkie inne środki niezbędne do ochrony robót. Koszt zabezpieczenia terenu budowy nie podlega odrębnej zapłacie i przyjmuje się, że jest włączony w cenę umowną.

### **1.4.5 Ochrona środowiska w czasie wykonywania robót**

Wykonawca ma obowiązek znać i stosować w czasie prowadzenia robót wszelkie przepisy dotyczące ochrony środowiska naturalnego. W okresie trwania budowy i wykańczania robót Wykonawca będzie:

- Utrzymywać teren budowy i wykopy w stanie bez wody stojącej
- Podejmować wszelkie kroki mające na celu stosowanie się do przepisów i norm dotyczących ochrony środowiska na terenie i wokół terenu budowy oraz będzie unikać uszkodzeń lub uciążliwości dla osób lub własności społecznej i innych, a wynikających ze skażenia, hałasu lub innych przyczyn powstałych w następstwie jego sposobu działania. Stosując się do tych wymagań, będzie miał szczególny wzgląd na:
  - a. lokalizację baz, magazynów, składowisk i dróg dojazdowych.
  - b. Środki ostrożności i zabezpieczenia przed:
    1. zanieczyszczeniem zbiorników i cieków wodnych pyłami lub substancjami toksycznymi
    2. zanieczyszczenie powietrza pyłami i gazami
    3. możliwością powstania pożaru.

#### **1.4.6 Ochrona przeciwpożarowa**

Wykonawca będzie przestrzegać przepisów ochrony przeciwpożarowej

Wykonawca będzie utrzymywać sprawny sprzęt przeciwpożarowy wymagany przez odpowiednie przepisy na terenie baz produkcyjnych, w pomieszczeniach biurowych, magazynach oraz w maszynach i pojazdach

Materiały łatwopalne będą składowane w sposób zgodny z odpowiednimi przepisami i zabezpieczone przed dostępem osób trzecich.

Wykonawca będzie odpowiedzialny za wszelkie straty spowodowane pożarem wywołanym jako rezultat realizacji robót albo przez personel Wykonawcy.

#### **1.4.7 Materiały szkodliwe dla otoczenia**

Materiały, które w sposób trwały są szkodliwe dla otoczenia, nie będą dopuszczone do użycia. Nie dopuszcza się użycia materiałów wywołujących szkodliwe promieniowanie o stężeniu większym niż dopuszczalnego, określonego odpowiednimi przepisami.

Wszelkie materiały odpadowe użyte do robót będą miały świadectwa dopuszczenia, wydane przez uprawnioną jednostkę, jednoznacznie określające brak szkodliwego oddziaływania tych materiałów na środowisko

Materiały, które są szkodliwe dla otoczenia tylko w czasie robót, a po zakończeniu robót ich szkodliwość zanika (np. materiały pylaste), mogą być użyte pod warunkiem przestrzegania wymagań technologicznych w budowaniu. Jeżeli wymagają tego odpowiednie przepisy, Zamawiający powinien otrzymać zgodę na użycie tych materiałów od właściwych organów administracji państwowej. Jeżeli Wykonawca użył materiałów szkodliwych dla otoczenia zgodnie ze Specyfikacjami, a ich użycie spowodowało jakiegokolwiek zagrożenie środowiska, to konsekwencje tego poniesie Zamawiający.

#### **1.4.8 Ochrona własności publicznej i prywatnej**

Wykonawca odpowiada za ochronę instalacji na powierzchni ziemi i za urządzenia podziemne, takie jak rurociągi, kable itp. Oraz uzyska od odpowiednich władz, będących właścicielami tych urządzeń, potwierdzenie informacji dostarczonych mu przez

Zamawiającego w ramach planu ich lokalizacji. Wykonawca zapewni właściwe oznaczenie i zabezpieczenie przed uszkodzeniem tych instalacji i urządzeń w czasie trwania budowy.

Wykonawca jest zobowiązany umieścić w swoim harmonogramie rezerwę czasową dla wszelkiego rodzaju robót, które mają być wykonywane w zakresie przełożenia instalacji i urządzeń podziemnych na terenie budowy i powiadomi Inżyniera i zainteresowane władze oraz będzie z nimi współpracował, dostarczając wszelkiej pomocy potrzebnej przy dokonywaniu napraw. Wykonawca będzie odpowiadać za wszelkie spowodowane przez jego działanie uszkodzenia instalacji na powierzchni ziemi i urządzeń podziemnych wykazanych w dokumentach dostarczonych mu przez Zamawiającego.

## **1.5 Określenia podstawowe**

**Inżynier** – osoba wyznaczona przez Zamawiającego, upoważniona do nadzoru nad realizacją robót i do występowania w jego imieniu w sprawach realizacji umowy.

**Kierownik Budowy** – osoba wyznaczona przez Wykonawcę, upoważniona do kierowania robotami i do występowania w jego imieniu w sprawach realizacji umowy.

**Rejestr obmiarów** – akceptowany przez Inżyniera rejestr z ponumerowanymi stronami, służący do wpisywania przez Wykonawcę obmiaru dokonywanych robót w formie wyliczeń, szkiców i ewentualnie dodatkowych załączników. Wpisy w rejestrze obmiarów podlegają potwierdzeniu przez Inżyniera.

**Laboratorium** – laboratorium badawcze, zaakceptowane przez zamawiającego, niezbędne do przeprowadzenia wszelkich badań i prób związanych z oceną jakości materiałów oraz robót.

**Materiały** – wszelkie tworzywa niezbędne do wykonania robót, zgodne z dokumentacją projektową i specyfikacjami technicznymi, zaakceptowanymi przez Inżyniera.

**Polecenia Inżyniera** – wszelkie polecenia przekazywane Wykonawcy przez Inżyniera w formie pisemnej dotyczące sposobu realizacji robót lub innych spraw związanych z prowadzeniem budowy.

**Projektant** – uprawniona osoba prawna lub fizyczna, będąca autorem dokumentacji projektowej.

**Ślepy kosztorys** – wykaz robót z podaniem ich ilości (przedmiar) w kolejności technologicznej ich wykonania.

## **2. Materiały**

### **2.1. Źródła pozyskiwania materiałów**

Co najmniej na trzy tygodnie przed zaplanowanym wykorzystaniem jakichkolwiek materiałów przeznaczonych na do robót Wykonawca przedstawi szczegółowe informacje dotyczące proponowanego źródła wytwarzania, zamawiania lub wydobywania tych materiałów i odpowiednie świadectwa badań laboratoryjnych oraz próbki do zatwierdzenia przez Inżyniera. Zatwierdzenie partii (części) materiałów z danego źródła nie oznacza automatycznie, że wszelkie materiały z danego źródła uzyskają zatwierdzenie.

Wykonawca zobowiązany jest do prowadzenia badań w celu udokumentowania, że materiały uzyskane z dopuszczonego źródła w sposób ciągły spełniają wymagania specyfikacji technicznej w czasie postępu robót.

## **2.2. Pozyskiwanie materiałów miejscowych**

Wykonawca odpowiada za uzyskanie pozwoleń od właścicieli i odnośnych władz na pozyskanie materiałów z jakiegokolwiek źródeł miejscowych, włączając w to źródła wskazane przez Zamawiającego i jest zobowiązany dostarczyć Inżynierowi wymagane dokumenty przed rozpoczęciem eksploatacji źródła.

Wykonawca przedstawi dokumentację zawierającą raporty z badań terenowych i laboratoryjnych oraz proponowaną przez siebie metodę wydobycia i selekcji do zatwierdzenia inżynierowi. Wykonawca ponosi odpowiedzialność za spełnienie wymagań ilościowych i jakościowych materiałów z jakiegokolwiek źródła.

Wykonawca poniesie wszystkie koszty a w tym: opłaty, wynagrodzenia i jakiegokolwiek inne koszty związane z dostarczeniem materiałów do robót.

## **2.3. Przechowywanie i składowanie materiałów**

Wykonawca zapewni, aby tymczasowo składowane materiały, do czasu gdy będą one potrzebne do robót, były zabezpieczone przed zanieczyszczeniem, zachowały swoją jakość i właściwości do robót i były dostępne do kontroli przez Inżyniera.

Miejsca czasowego składowania będą zlokalizowane w obrębie terenu budowy w miejscu uzgodnionym z Inżynierem lub poza terenem budowy w miejscach zorganizowanych przez Wykonawcę.

## **2.4. Materiały nie odpowiadające wymaganiom**

Materiały nie odpowiadające wymaganiom zostaną przez Wykonawcę wywiezione z terenu budowy, bądź złożone w miejscu wskazanym przez Inżyniera. Jeśli Inżynier zezwoli Wykonawcy na użycie tych materiałów do innych niż te, dla których zostały zakupione to koszt tych materiałów zostanie przewartościowany przez Inżyniera.

Każdy rodzaj robót, w którym znajdują się niezbadane i nieakceptowane materiały, Wykonawca wykonuje na własne ryzyko, licząc się z jego nie przyjęciem i niezapłaceniem.

## **2.5. Wariantowe stosowanie materiałów**

Jeśli dokumentacja projektowa lub specyfikacja techniczna przewidują możliwość wariantowego zastosowania rodzaju materiału w wykonywanych robotach, Wykonawca powiadomi Inżyniera o swoim zamiarze co najmniej 3 tygodnie przed użyciem materiału, albo w okresie dłuższym, jeśli będzie to wymagane dla badań prowadzonych przez Inżyniera. Wybrany i zaakceptowany rodzaj materiału nie może być później zmieniany bez zgody Inżyniera.

## **3. Sprzęt**

Wykonawca zobowiązany jest do używania tylko takiego sprzętu, który nie spowoduje niekorzystnego wpływu na jakość wykonywanych robót. Sprzęt używany do robót powinien być zgodny z ofertą Wykonawcy i odpowiadać pod względem typów i ilości wskazanym

zawartym w ST, PZJ lub projekcie organizacji robót zaakceptowanym przez Inżyniera; w przypadku braku ustaleń w takich dokumentach sprzęt powinien być uzgodniony i zaakceptowany przez Inżyniera.

Liczba i wydajność sprzętu będzie gwarantować przeprowadzenie robót zgodnie z zasadami określonymi w dokumentacji projektowej, ST i wskazaniach Inżyniera w terminie przewidzianym umową.

Sprzęt będący własnością Wykonawcy lub wynajęty do wykonania robót ma być utrzymywany w dobrym stanie i gotowości do pracy. Będzie on zgodny z normami ochrony środowiska i przepisami dotyczącymi jego użytkowania.

Wykonawca dostarczy Inżynierowi kopie dokumentów potwierdzających dopuszczenie sprzętu do użytkowania, tam gdzie jest to wymagane przepisami.

Jeżeli dokumentacja projektowa lub ST przewidują możliwość wariantowego użycia sprzętu przy wykonywanych robotach, Wykonawca powiadomi Inżyniera o swoim zamiarze wyboru i uzyska jego akceptację przed użyciem sprzętu. Wybrany sprzęt, po akceptacji Inżyniera, nie może być później zmieniany bez jego zgody.

Jakikolwiek sprzęt, maszyny, urządzenia i narzędzia nie gwarantujące zachowania warunków umowy zostaną przez Inżyniera zdyskwalifikowane i niedopuszczone do robót.

#### **4. Transport**

Wykonawca stosować się będzie do ustawowych ograniczeń obciążeń na oś przy transporcie materiałów/sprzętu na i z terenu robót. Uzyska on wszelkie niezbędne pozwolenia od władz co do przewozu nietypowych ładunków i w sposób ciągły będzie o każdym takim przewozie powiadamiał Inżyniera.

Wykonawca jest zobowiązany do stosowania tylko takich środków transportu, które nie wpłyną niekorzystnie na jakość wykonywanych robót i właściwości przewożonych materiałów.

Liczba środków transportu będzie zapewniać prowadzenie robót zgodnie z zasadami określonymi w dokumentacji technicznej, ST i wskazaniach inżyniera, w terminie przewidzianym umową.

Środki transportu nie odpowiadające warunkom dopuszczalnych obciążeń na osie mogą być użyte przez wykonawcę pod warunkiem przywrócenia do stanu pierwotnego użytkowanych odcinków dróg publicznych na koszt Wykonawcy.

Wykonawca będzie usuwać na bieżąco, na własny koszt, wszelkie zanieczyszczenia spowodowane jego pojazdami na drogach publicznych oraz dojazdach do terenu budowy.

#### **5. Wykonanie robót**

Wykonawca jest odpowiedzialny za prowadzenie robót zgodnie z Umową oraz za jakość zastosowanych materiałów i wykonywanych robót, za ich zgodność z dokumentacją projektową, wymaganiami ST, PZJ, projektu organizacji robót oraz poleceniami Inżyniera.

Wykonawca ponosi odpowiedzialność za dokładne wytyczenie w planie i wyznaczenie wysokości wszystkich elementów robót zgodnie z wymiarami i rzędnymi określonymi w dokumentacji projektowej lub przekazanymi na piśmie przez Inżyniera.

Następstwa jakiegokolwiek błędu spowodowanego przez Wykonawcę w wytyczeniu i wyznaczaniu robót zostaną, jeśli wymagać tego będzie Inżynier, poprawione przez Wykonawcę na własny koszt. Sprawdzenie wytyczenia robót lub wyznaczenia wysokości przez Inżyniera nie zwalnia Wykonawcy od odpowiedzialności za ich dokładność.

Decyzje Inżyniera dotyczące akceptacji lub odrzucenia materiałów i elementów robót będą oparte na wymaganiach sformułowanych w kontrakcie, dokumentacji projektowej i w ST, a



także w normach i wytycznych. Przy podejmowaniu decyzji Inżynier uwzględni wyniki badań materiałów robót, doświadczenia z przeszłości, wyniki badań naukowych oraz inne czynniki wpływające na rozważaną kwestię. Polecenia Inżyniera będą wykonywane nie później niż w czasie przez niego wyznaczonym, po ich otrzymaniu przez Wykonawcę pod groźbą zatrzymania robót. Skutki finansowe z tego tytułu ponosi Wykonawca.

## **6. Kontrola jakości robót**

### **6.1. Program zapewnienia jakości**

Do obowiązków Wykonawcy należy opracowanie i przedstawienie do aprobaty Inżyniera programu zapewnienia jakości, w którym przedstawi on zamierzony sposób wykonywania robót, możliwości techniczne, kadrowe i organizacyjne gwarantujące wykonywanie robót zgodnie z dokumentacją projektową, ST oraz poleceniami i ustaleniami przekazanymi przez Inżyniera.

Program zapewnienia jakości będzie zawierać:

a) część ogólną

1. organizację wykonywania robót, w tym terminy i sposób prowadzenia robót
2. organizację ruchu na budowie wraz z oznakowaniem robót
3. BHP
4. wykaz zespołów roboczych, ich kwalifikację i przygotowanie praktyczne
5. wykaz osób odpowiedzialnych za jakość i terminowość wykonywania poszczególnych elementów robót
6. system proponowanej kontroli i sterowania jakością wykonywanych robót
7. wyposażenie w sprzęt i urządzenia do pomiarów i kontroli
8. sposób oraz formę gromadzenia wyników badań, pomiarów, proponowany sposób i formę przekazywania tych informacji Inżynierowi

b) część szczegółową opisującą dla każdego asortymentu robót:

1. wykaz maszyn i urządzeń stosowanych na budowie z ich parametrami technicznymi oraz wyposażeniem w mechanizmy do sterowania i urządzenia kontrolno-pomiarowe
2. rodzaje i ilości środków transportu oraz urządzeń do magazynowania i materiałów, kruszyw itp.
3. sposób zabezpieczenia i ochrony ładunków przed utratą ich właściwości w czasie transportu
4. sposób i procedurę pomiarów
5. sposób postępowania z materiałami i robotami nie odpowiadającymi wymaganiom.

### **6.2. Zasady kontroli jakości robót**

Celem kontroli robót będzie takie sterowanie ich przygotowaniem i wykonaniem aby osiągnąć założoną jakość robót.

Wykonawca jest odpowiedzialny za pełną kontrolę robót i jakości materiałów. Wykonawca zapewni odpowiedni system kontroli.

Przed zatwierdzeniem systemu kontroli Inżynier może zażądać od Wykonawcy przeprowadzenia badań w celu zademonstrowania, że poziom ich wykonywania jest zadowalający.

Wykonawca będzie przeprowadzać pomiary i badania robót z częstotliwością zapewniającą stwierdzenie, że roboty wykonano zgodnie z wymaganiami zawartymi w dokumentacji projektowej i ST.

Minimalne wymagania co do zakresu badań i ich częstotliwość są określone w normach i wytycznych. W przypadku gdy nie zostały one tam określone, Inżynier ustali jaki zakres kontroli jest konieczny, aby zapewnić wykonanie robót zgodnie z umową.

Wykonawca dostarczy Inżynierowi świadectwa, że wszystkie stosowane urządzenia i sprzęt pomiarowy posiadają ważną legalizację, zostały prawidłowo wykalibrowane i odpowiadają wymaganiom norm.

Wszystkie koszty związane z organizowaniem i prowadzeniem badań materiałów ponosi Wykonawca.

### **6.3. Badania i pomiary**

Wszystkie badania i pomiary będą przeprowadzane zgodnie z wymaganiami norm. W przypadku, gdy normy nie obejmują jakiegokolwiek badania wymaganego s ST, można stosować wytyczne krajowe, albo inne procedury, zaakceptowane przez Inżyniera.

Przed przystąpieniem do pomiarów lub badań Wykonawca powiadomi Inżyniera o rodzaju, miejscu i terminie pomiaru lub badania. Po wykonaniu pomiaru lub badania Wykonawca przedstawi na piśmie ich wyniki do akceptacji Inżyniera.

### **6.4. Raporty i badania**

Wykonawca będzie przekazywać Inżynierowi kopie raportów z wynikami badań jak najszybciej, jednak nie później niż w terminie określonym w programie zapewnienia jakości.

Wyniki badań będą przekazywane Inżynierowi na formularzach według dostarczonego przez niego wzoru lub innych, zaaprobowanych przez niego.

### **6.5. Badania prowadzone przez Inżyniera**

Do celów kontroli jakości i zatwierdzenia Inżynier uprawniony jest do dokonywania kontroli i prowadzenia badania niezależnie od Wykonawcy. Jeżeli wyniki tych badań wykażą, że raporty Wykonawcy są niewiarygodne, to Inżynier poleci Wykonawcy lub zleci niezależnemu laboratorium przeprowadzenie powtórnych pomiarów lub oprze się na wyłącznie na własnych pomiarach. W takim przypadku całkowite koszty powtórnych pomiarów lub dodatkowych badań poniesione zostaną przez Wykonawcę.

### **6.6. Certyfikaty i deklaracje**

Inżynier może dopuścić do użycia tylko te materiały, które posiadają:

- 1) Certyfikat na znak bezpieczeństwa,
- 2) Deklarację zgodności lub certyfikat zgodności z:
  - Polską Normą
  - aprobatą techniczną, w przypadku wyrobów, dla których nie ustanowiono Polskiej Normy, jeżeli nie są objęte certyfikacją określoną w pkt. 1 i które spełniają wymogi ST

W przypadku materiałów, dla których te dokumenty są wymagane, każda partia dostarczona do robót będzie posiadać ten dokument, określający w sposób jednoznaczny jej cechy. Jakkolwiek materiały, które nie spełniają tych wymagań będą odrzucone.

## 6.7. Dokumenty budowy

### a. Dziennik budowy

Dziennik budowy jest wymaganym dokumentem prawnym obowiązującym Zamawiającego i Wykonawcę w okresie od przekazania Wykonawcy terenu budowy do końca okresu gwarancyjnego. Odpowiedzialność za prowadzenie Dziennika Budowy zgodnie z obowiązującymi przepisami spoczywa na Wykonawcy.

Zapisy w dzienniku budowy będą dokonywane na bieżąco i będą dotyczyć przebiegu robót, stanu bezpieczeństwa ludzi i mienia oraz technicznej i gospodarczej strony budowy. Każdy zapis w dzienniku budowy będzie opatrzony datą jego dokonania, podpisem osoby, która dokonała zapisu, z podaniem imienia i nazwiska oraz stanowiska służbowego. Zapisy będą czytelne, dokonane trwałą techniką, w porządku chronologicznym, bezpośrednio jeden pod drugim, bez przerw.

Załączone do dziennika budowy protokoły i inne dokumenty będą oznaczone kolejnym numerem załącznika i opatrzone datą i podpisem Wykonawcy i Inżyniera.

Do dziennika budowy należy wpisywać w szczególności:

1. Datę przekazania Wykonawcy terenu budowy
2. Uzgodnienie przez Inżyniera programu zapewnienia jakości i harmonogramów robót
3. Termin rozpoczęcia i zakończenia poszczególnych elementów robót
4. Przebieg robót, trudności i przeszkody w ich prowadzeniu, okresy i przyczyny przerw w robotach
5. Uwagi i polecenia Inżyniera
6. Dаты zarządzania wstrzymaniem robót, z podaniem przyczyny
7. Zgłoszenia i daty odbiorów robót zanikających i ulegających zakryciu, częściowych i ostatecznych odbiorów robót
8. Wyjaśnienia, uwagi i propozycje Wykonawcy
9. Stan pogody i temperaturę powietrza w okresie wykonywania robót podlegającym ograniczeniom
10. Dane dotyczące czynności geodezyjnych dokonywanych przed i w czasie robót
11. Inne istotne informacje o przebiegu robót

### b. Rejestr obmiaru

Rejestr obmiarów stanowi dokument pozwalający na rozliczenie faktycznego postępu każdego z elementów robót. Obmiary wykonywanych robót przeprowadza się w sposób ciągły w jednostkach przyjętych w kosztorysie i wpisuje do rejestru obmiarów

### c. Pozostałe dokumenty budowy

Do dokumentów budowy zalicza się, oprócz wymienionych pkt a – b, następujące dokumenty:

1. Pozwolenie na realizację zadania budowlanego
2. Protokół przekazania terenu budowy
3. Umowy cywilnoprawne z osobami trzecimi i inne umowy cywilnoprawne

4. Protokół odbioru robót
5. Protokoły narad i ustaleń
6. Korespondencja na budowie

d. Przechowywanie dokumentów budowy

Dokumenty budowy będą przechowywane na terenie budowy w miejscu odpowiednio zabezpieczonym. Zaginięcie któregokolwiek z dokumentów budowy spowoduje jego natychmiastowe odtworzenie w formie przewidzianej prawem. Wszelkie dokumenty budowy będą zawsze dostępne dla Inżyniera i przedstawione do wglądu na życzenie Zamawiającego.

## **7. Obmiar robót**

### **7.1. Ogólne zasady obmiaru robót**

Obmiar robót będzie określać faktyczny zakres wykonywanych robót zgodnie z dokumentacją projektową i ST w jednostkach ustalonych w kosztorysie.

Obmiaru robót dokonuje Wykonawca po pisemnym powiadomieniu Inżyniera o zakresie obmierzonych robót i o terminie obmiaru co najmniej 3 dni przed tym terminem.

Wyniki obmiaru będą wpisywane do rejestru obmiarów.

### **7.2. Urządzenia i sprzęt pomiarowy**

Wszystkie urządzenia i sprzęt pomiarowy stosowane w czasie obmiaru robót będą zaakceptowane przez Inżyniera. Urządzenie i sprzęt pomiarowy zostaną dostarczone przez Wykonawcę. Jeżeli urządzenia te lub sprzęt wymagają badań atestujących, to Wykonawca będzie posiadać ważne świadectwa legalizacji.

Wszystkie urządzenia pomiarowe będą przez Wykonawcę utrzymywane w dobrym stanie przez cały okres trwania robót.

### **7.3. Czas przeprowadzenia obmiaru**

Obmiary będą prowadzone przed częściowym lub ostatecznym odbiorem robót, a także w przypadku występowania dłuższej przerwy w robotach.

Obmiar robót zanikających przeprowadza się w czasie ich wykonywania. Obmiar robót podlegających zakryciu przeprowadza się przed ich zakryciem

## **8. Odbiór robót**

Roboty podlegają następującym etapom odbioru:

1. Odbiorowi robót zanikających i ulegających zakryciu
2. Odbiorowi częściowemu
3. Odbiorowi ostatecznemu
4. Odbiorowi końcowemu

### **8.1. Odbiór robót zanikających i ulegających zakryciu**

Odbiór robót zanikających i ulegających zakryciu polega na finalnej ocenie ilości i jakości wykonywanych robót, które w dalszym procesie realizacji ulegają zakryciu.

Odbiór robót zanikających i ulegających zakryciu będzie dokonywany w czasie umożliwiającym wykonywanie ewentualnych korekt i poprawek bez hamowania ogólnego postępu robót.

Odbioru robót dokonuje Inżynier.

Gotowość danej części robót do odbioru zgłasza Wykonawca wpisem do dziennika budowy z jednoczesnym powiadomieniem Inżyniera. Odbiór będzie przeprowadzony niezwłocznie. Jednak nie później niż w ciągu 3 dni od daty zgłoszenia wpisem do dziennika budowy i powiadomieniem o tym fakcie Inżyniera.

Jakość i ilość robót ulegających zakryciu ocenia Inżynier na podstawie dokumentów zawierających komplet wyników badań i w oparciu o przeprowadzone pomiary, a w konfrontacji z dokumentacją projektową, ST, i uprzednimi ustaleniami.

## 8.2. Odbiór częściowy

Odbiór częściowy polega na ocenie ilości i jakości wykonywanych części robót. Odbioru częściowego robót dokonuje się wg zasad jak przy odbiorze ostatecznym robót. Obmiaru robót dokonuje Inżynier.

## 8.3. Odbiór ostateczny robót

Odbiór ostateczny polega na finalnej ocenie rzeczywistego wykonania robót w odniesieniu do ich ilości, jakości i wartości.

Całkowite zakończenie robót oraz gotowość do odbioru ostatecznego będzie stwierdzona przez Wykonawcę wpisem do dziennika budowy z bezzwłocznym powiadomieniem na piśmie o tym fakcie Inżyniera.

Odbioru ostatecznego robót dokona komisja wyznaczona przez Zamawiającego w obecności Inżyniera i Wykonawcy. Komisja odbierająca roboty dokona ich oceny jakościowej na podstawie przedłożonych dokumentów, wyników badań i pomiarów, oceny wizualnej oraz zgodności wykonania robót z dokumentacją projektową i ST.

W toku odbioru ostatecznego robót komisja zapozna się z realizacją ustaleń przyjętych w trakcie odbiorów robót zanikających i ulegających zakryciu, zwłaszcza w zakresie robót uzupełniających i poprawkowych.

W przypadkach nie wykonania wyznaczonych robót poprawkowych lub uzupełniających, komisja przerwie swoje czynności i ustala nowy termin odbioru.

W przypadku stwierdzenia przez komisję, że jakość wykonywanych robót w poszczególnych asortymentach nieznacznie odbiega od wymaganej dokumentacji projektowej i ST z uwzględnieniem tolerancji i nie ma większego wpływu na cech eksploatacyjne obiektu oraz bezpieczeństwo ruchu, komisja dokona potrąceń, oceniając pomniejszoną wartość wykonywanych robót w stosunku do wymagań przyjętych w dokumentach umownych.

## 8.4. Dokumenty do odbioru ostatecznego

Podstawowym dokumentem do odbioru ostatecznego robót jest protokół odbioru ostatecznego robót sporządzony wg wzoru ustalonego przez Zamawiającego.

Do odbioru ostatecznego Wykonawca jest zobowiązany przygotować następujące dokumenty:

1. Dokumentację projektową podstawową z naniesionymi zmianami oraz dodatkową, jeśli została sporządzona w trakcie realizacji umowy
2. Specyfikacje Techniczne (podstawowe z umowy i ew. uzupełniające lub zmienne)
3. Dziennik budowy i rejestr obmiarów (oryginały)
4. Wyniki pomiarów

5. Deklaracje zgodności lub certyfikaty zgodności wbudowanych materiałów
6. Rysunki (dokumentacje) na wykonanie robót towarzyszących (np. na przełożenie linii telefonicznej, gazowej, energetycznej) oraz protokoły odbioru i przekazania tych robót właścicielom urządzeń
7. Geodezyjną inwentaryzację powykonawczą robót sieci oświetlenia drogowego
8. Kopię mapy zasadniczej powstałej w wyniku geodezyjnej inwentaryzacji powykonawczej.
9. Instrukcje eksploatacyjne

W przypadku gdy według komisji roboty pod względem przygotowania dokumentacji nie będą gotowe do odbioru ostatecznego, komisja w porozumieniu z Wykonawcą wyznaczy ponowny termin odbioru ostatecznego robót.

Wszystkie zarządzone przez komisję roboty poprawkowe lub uzupełniające będą zestawione według wzoru ustalonego przez Zamawiającego.

Termin wykonania robót poprawkowych i robót uzupełniających wyznaczy komisja.

#### 8.5. Odbiór końcowy

Odbiór końcowy polega na ocenie wykonanych robót związanych z usunięciem wad stwierdzonych przy odbiorze ostatecznym i zaistniałych w okresie gwarancyjnym.

**SPECYFIKACJA TECHNICZNA**  
**Wykonania i Odbioru Robót**  
**BRANŻA SANITARNA**  
**TOALETY MIEJSKIEJ NA TERENIE PARKU**  
**PRZY UL. TRAUGUTTA W KŁODZKU**

**TOM II**

**Hydraulika i roboty sanitarne**  
**Instalacje wodno-kanalizacyjne wewnętrzne**



## 1.1. Wstęp

### 1.1.1. Przedmiot SST

Przedmiotem niniejszej SST są wymagania szczegółowe dotyczące wykonania i odbioru robót instalacji wodno-kanalizacyjnej wewnętrznej.

### 1.1.2. Zakres stosowania SST

Specyfikacja techniczna stosowana jest jako dokument przetargowy i kontraktowy przy zleceniu i realizacji robót wymienionych w punkcie 1.1.

## 1.2. Zakres robót objętych SST

Ustalenia zawarte w niniejszej SST stanowią wymagania dotyczące wykonania i odbioru robót instalacji wodno-kanalizacyjnej wewnętrznej.

### 1.2.1. Wykonanie wykopów dla kanałów sanitarnych

- o wyznaczenie miejsca ułożenia rur,
- o wywiezienie gruzu na odległość do 5 km,
- o zasypanie wykopów ziemią z wykopów,
- o wykonanie przebić w ścianach fundamentowych, w stropach i ścianach,
- o wykonanie bruzd poziomych i pionowych w ścianach

### 1.2.2. Wykonanie instalacji wody zimnej, ciepłej

- o montaż rurociągów stalowych ocynkowanych o połączeniach gwintowanych  $\phi 15-25$  mm
- o montaż rurociągów z tworzywa PP3 20-25 mm
- o montaż zaworów czerpalnych, przelotowych i zwrotnych  $\phi 15-25$  mm,
- o montaż wodomierza skrzydełkowego z konsolą montażową
- o montaż zawru antyskaziennego
- o montaż baterii umywalkowych
- o montaż miejscowych elektrycznych podgrzewaczy wody – termy
- o wykucie bruzd
- o ułożenie izolacji cieplnej

### 1.2.3. Roboty instalacyjne – instalacja kanalizacyjna wewnętrzna

- o wykonanie podłoża z materiałów sypkich gr. 10 cm. pod kanały,
- o wykonaie wykopów z rozebraniem posadzek
- o wykucie i zamurowanie bruzd
- o montaż rurociągów z PCV  $\phi 160$  mm łączonych na kielich z uszczelką w wykopie,
- o montaż rurociągów z PCV  $\phi 50-110$  mm na ścianie budynku,
- o montaż czyszczaków kanalizacyjnych  $\phi 110, 75$  mm
- o montaż zaworów odpowietrzających
- o montaż wpustów odwadniających  $\phi 100$  mm,
- o montaż rur odpowietrzających  $\phi 160, 100$  mm,
- o zamontowanie umywalk , ustępów ze spłuczka typu Geberit , pisuarów

### 1.2.4. Roboty instalacyjne – izolacja termiczna rurociągów

- o zamontowanie izolacji z pianki poliuretanowej  $\phi 15-25$  mm

## 1.3. Określenia podstawowe

Stosowane określenia podstawowe są zgodne z obowiązującymi, odpowiednimi Polskimi Normami i definicjami podanymi w części pn. Wymagania Ogólne niniejszej specyfikacji.

## 1.4. Ogóle wymagania dotyczące robót

Wykonawca robót jest odpowiedzialny za jakość ich wykonania oraz zgodność z Dokumentacją Projektową, SST i poleceniami Inspektora Nadzoru.

## 1.5. Materiały

### 1.5.1. Instalacja wodna

- o kształtki stalowe ocynkowane do wody zimnej, ciepłej  $\phi 15-25$  mm,
- o rury stalowe ocynkowane do wody zimnej, ciepłej  $\phi 15$  mm,
- o uchwyty do rur stalowych ,
- o kształtki z tworzywa PP3 20-25 mm,

- o rury z tworzywa PP3 20-25 mm
- o zawory czerpalne  $\phi$ 15-20 mm
- o uszczelki gumowe,
- o zawory przelotowe i zwrotne  $\phi$ 15-25 mm
- o baterie umywalkowe
- o wodomierz skrzydełkowy
- o zawór antyskażeniowy
- o elektryczne miejscowe podgrzewacze wody
- o podejście pod płuczkę ustępowa
- o podejście pod płuczkę do pisuaru
- o tuleje ochronne,
- o rury stalowe ze szwem
- o przyłącza elastyczne do armatury
- o zawory zaporowe,
- o łączniki żeliwne ocynkowane,

### 1.5.2. Kanalizacja sanitarna

- o pospółka piaskowa,
- o rury kanalizacyjne PVC  $\phi$ 110-160 mm,
- o rury kanalizacyjne PVC  $\phi$ 50-110 mm,
- o uszczelki gumowe do ru kanalizacyjnych,
- o kształtki PVC
- o cement portlandzki
- o czyszczaki kanalizacyjne PVC  $\phi$ 110 , 70 mm,
- o rury wywiewne PVC 160,110 mm,
- o zawory odpowietrzające
- o abizol R+P,
- o cegła ceramiczna pełna kl. 15,0 Mpa,
- o wpusty podłogowe 100 mm
- o urządzenia sanitarne „kompakt”,
- o pisuary
- o komplety przelewów-spustów do umywalk

### 1.5.3. Izolacja termiczna rurociągów

- o izolacja termiczna z pianki poliuretanowej gr. 9-25 mm

## 1.6. Sprzęt

Ogólne wymagania dotyczące sprzętu podano w części pn. Wymagania Ogólne niniejszej specyfikacji.

Do wykonania robót stosować następujący sprzęt:

- o sprzęt przeznaczony do realizacji robót zgodnie z założoną technologią;

Stosowany sprzęt powinien być zaakceptowany przez Inspektora Nadzoru

## 1.7. Transport

Ogólne wymagania dotyczące transportu podano w części pn. Wymagania Ogólne. Używane pojazdy, poruszające się po drogach publicznych powinny spełniać wymagania dotyczące przepisów i ruchu drogowego.

## 1.8. Wykonanie robót

Ogólne wymagania wykonania robót podano w części pn. Wymagania Ogólne niniejszej specyfikacji.

### 1.8.1. Zakres wykonywanych robót

Roboty powinny być wykonane ze szczegółowymi wymaganiami technicznymi wykonania i odbioru robót budowlanych.

## 1.9. Kontrola jakości robót

Ogólne zasady kontroli jakości robót podano w części pn. Wymagania Ogólne niniejszej specyfikacji.

Kontrola jakości robót powinna obejmować:

- o kontrolę elementów składowych dostarczonych przez producenta;
- o kontrola wytrasowania miejsc montażu;
- o kontrolę montażu zgodnie z przedmiotowymi normami i przepisami;

Materiały przeznaczone do wbudowania muszą posiadać odpowiednie atesty oraz być zaakceptowane przez Inspektora Nadzoru. Akceptacja polega na wizualnej ocenie stanu materiałów oraz udokumentowaniu jej wpisem do Dziennika Budowy.

## 1.10. Obmiar robót

Ogólne zasady obmiaru robót podano w części pn. Wymagania Ogólne niniejszej specyfikacji.

### 1.10.1. Jednostka obmiarowa

Jednostką obmiarową jest:

- a) 1 m dla :
  - o bruzd poziomych,
  - o rurociągów wody zimnej , ciepłej
  - o rurociągów kanalizacyjnych
  - o odwodnień , wpustów
- b) 1 m<sup>2</sup> dla
  - o podłóży z materiałów sypkich,
  - o otuliny termicznej rurociągów,
- c) 1 m<sup>3</sup> dla:
  - o robót ziemnych,
- d) 1 szt. dla:
  - o zaworów czerpalnych wraz z podejściami,
  - o zaworów przelotowych i zwrotnych,
  - o baterii umywalkowych
  - o czyszczaków kanalizacyjnych,
  - o wpustów posadzkowych,
  - o zawór antyskazeńowy
  - o zaworów odpowietrzających,
  - o rur wywiewnych
  
- b) 1 kpl. dla:
  - o umywalek,
  - o elektryczny podgrzewacz cwu miejscowy
  - o wodomierz skrzydełkowy
  - o pisuarów
  - o miska ustępowa z płuczka typ Geberit

## 1.11. Odbiór robót

Ogólne zasady odbioru robót podano w części pn. Wymagania Ogólne niniejszej specyfikacji.

Poszczególne etapy robót powinny być odebrane i zaakceptowane przez Inspektora Nadzoru. Odbioru robót (stwierdzenie wykonania zakresu robót przewidzianego w dokumentacji) dokonuje Inspektor Nadzoru, po zgłoszeniu przez Wykonawcę robót do odbioru. Odbiór powinien być przeprowadzony w czasie umożliwiającym wykonanie ewentualnych poprawek bez hamowania postępu robót. Roboty poprawkowe Wykonawca wykona na własny koszt w terminie ustalonym z Inspektorem Nadzoru. Odbiory robót zanikających i ulegających zakryciu należy prowadzić w miarę postępu robót, kontrolując ich jakość .

Jeżeli wszystkie badania dały wyniki pozytywne, wykonane roboty należy uznać za zgodne z wymaganiami. Jeżeli chociaż jedno badanie dało wynik ujemny, wykonane roboty należy uznać za niezgodne z wymaganiami norm i kontraktu. W takiej sytuacji Wykonawca jest zobowiązany doprowadzić roboty do zgodności z normą i Dokumentacją Projektową, przedstawiając je do ponownego odbioru.

## 1.12. Podstawa płatności

Ogólne ustalenia dotyczące płatności podano w części pn. Warunki ogólne.

### 1.12.1. Cena i szczegółowy zakres robót wykonania robót obejmuje:

Zgodnie z dokumentacją Projektową należy wykonać:

- a) instalacja wodociągowa
  - o przebicie w ścianach
  - o wykucie bruzd
  - o izolacja otulinami
  - o rurociągi stalowe ocynk. o połączeniach gwintowanych o śr. nom. 15 -25 mm
  - o rurociągi z tworzywa o śr. nom. 20-25 mm
  - o wykonanie podejść dopływowych

- o wodomierz skrzydełkowy
- o próba szczelności inst. wodociągowej o śr. do 65 mm
- o montaż zaworów przelotowych kulowych:
  - Ø 15 mm
  - Ø 20 mm
- o montaż rurociągów wodnych stalowych ocynkowanych
  - Ø 15 mm
  - Ø 20 mm
  - Ø 25 mm
- o montaż rurociągów z rur z tworzywa PP3
  - Ø 20 mm
  - Ø 25 mm
- o wykonanie podejść dopływowych w rurociągach stalowych cynk. do zaworów czerpalnych, baterii itp..
- o połączeniu sztywnym o śr 15 mm
- o wykonanie podejścia pod wodomierz skrzydełkowy
- o montaż zaworu antyskaźniowego
- o wykonanie podejść dopływowych w rurociągach stalowych cynk. do zaworów czerpalnych, baterii itp..
- o połączeniu elastycznym o,śr. 15 mm
- o montaż zaworów czerpalnych śr. 15 mm
- o montaż elektrycznych miejscowych podgrzewaczy cwu – termy

#### b) kanalizacja wewnętrzna

- o podłoża pod kanały
- o rurociągi kanalizacyjne w posadzce z rur PVC:
  - Ø 110 mm
  - Ø 160 mm
- o rurociągi kanalizacyjne w ścianach :
  - Ø 110 mm
  - Ø 75 mm
  - Ø 50 mm
  - Ø 40 mm
- o wykonanie podejść odpływowych z PVC:
  - Ø 110 mm
  - Ø 50 mm
  - Ø40 mm
- o wpusty ściekowe i syfony:
  - wpusty ściekowe
  - syfon umywalkowy
- o montaż rur wywiewnych Ø 160 , 110mm
- o czyszczaki PVC kanalizacyjne Ø110 ,75mm
- o montaż umywalk
- o montaż ustępów kompaktowych Geberit
- o montaż pisuarów
- o montaż zaworów odpowietrzających
- o przebicie otworów dla przewodów instalacyjnych
- o wykucie bruzd poziomych w ścianach murowanych
- o wykucie bruzd pionowych lub skośnych
- o wykucie bruzd w podłożu betonowym

#### 1.13. Przepisy związane

- o Instrukcja techniczna producenta,
- o Warunki techniczne wykonania i odbioru robót instalacyjnych Tom II „Instalacje sanitarne i przemysłowe” – rozdział 10.
- o Warunki techniczne wykonania i odbioru rurociągów z tworzyw sztucznych” wydane przez Polską Korporację Techniki sanitarnej, Grzewczej i gazowej. Warszawa 1996 rok.
- o PN-92/B-01706 Instalacje wodociągowe. Wymagania w projektowaniu,
- o PN-81/B-10800 Instalacje wodociągowe i kanalizacyjne. Wymagania i badania przy odbiorze.
- o PN-71/B-10420 Urządzenia ciepłej wody w budynkach. Wymagania i badania przy odbiorze.
- o BN-76/8860 Elementy mocujące rurociągi.
- o BN-85/8862 Instalacje wodociągowe. Zbiorniki bezciśnieniowe. Wymagania i badania.
- o PN-85/M-75002 Armatura przepływowa instalacji wodociągowej. Wymagania i badania.

**Roboty sanitarne**

**Instalacje centralnego ogrzewania**

## **1.14. Wstęp**

### **1.14.1. Przedmiot SST**

Przedmiotem niniejszej SST są wymagania szczegółowe dotyczące wykonania i odbioru robót w zakresie montażu instalacji centralnego ogrzewania .

### **1.14.2. Zakres stosowania SST**

Specyfikacja techniczna stosowana jest jako dokument przetargowy i kontraktowy przy zleceniu i realizacji robót wymienionych w punkcie 1.1.

## **1.15. Zakres robót objętych SST**

Ustalenia zawarte w niniejszej specyfikacji dotyczą wykonania i odbioru robót w zakresie montażu instalacji centralnego ogrzewania wraz z montażem grzejników elektrycznych .

Zakres robót:

- a) instalacja c.o.
  - o montaż zaworów regulacyjnych
  - o montaż uchwytów na grzejniki
  - o montaż grzejników elektrycznych

## **1.16. Określenia podstawowe**

Stosowane określenia podstawowe są zgodne z obowiązującymi, odpowiednimi Polskimi Normami i definicjami podanymi w części pn. Wymagania Ogólne niniejszej specyfikacji.

## **1.17. Ogólne wymagania dotyczące robót**

Wykonawca robót jest odpowiedzialny za jakość ich wykonania oraz zgodność z Dokumentacją Projektową, SST i poleceniami Inspektora Nadzoru.

## **1.18. Materiały**

- o cegła pełna budowlana
- o zawory regulacyjne
- o grzejniki elektryczne
- o uchwyty do grzejników

## **1.19. Sprzęt**

Ogólne wymagania dotyczące sprzętu podano w części pn. Wymagania Ogólne niniejszej specyfikacji.

## **1.20. Transport**

Ogólne wymagania dotyczące transportu podano w części pn. Wymagania Ogólne. Używane pojazdy, poruszające się po drogach publicznych powinny spełniać wymagania dotyczące przepisów i ruchu drogowego.

## **1.21. Wykonanie robót**

Ogólne wymagania wykonania robót podano w części pn. Wymagania Ogólne niniejszej specyfikacji.

### **1.21.1. Zakres wykonywanych robót**

Roboty powinny być wykonane zgodnie ze szczegółowymi wymaganiami technicznymi wykonania i odbioru robót budowlanych.

## **1.22. Kontrola jakości robót**

Ogólne zasady kontroli jakości robót podano w części pn. Wymagania Ogólne niniejszej specyfikacji.

Kontrola jakości robót powinna obejmować:

- o kompletności wykonania robót

Poszczególne etapy robót powinny być odebrane i zaakceptowane przez Inspektora Nadzoru.

## **1.23. Obmiar robót**

Ogólne zasady obmiaru robót podano w części pn. Wymagania Ogólne niniejszej specyfikacji.

### **1.23.1. Jednostka obmiarowa**

Jednostką obmiarową jest:

- o zawory - szt
- o grzejniki z uchwytami - komplet

### **1.24. Odbiór robót**

Ogólne zasady odbioru robót podano w części pn. Wymagania Ogólne niniejszej specyfikacji.

Poszczególne etapy robót powinny być odebrane i zaakceptowane przez Inspektora Nadzoru. Odbioru robót (stwierdzenie wykonania zakresu robót przewidzianego w dokumentacji) dokonuje Inspektor Nadzoru, po zgłoszeniu przez Wykonawcę robót do odbioru. Odbiór powinien być przeprowadzony w czasie umożliwiającym wykonanie ewentualnych poprawek bez hamowania postępu robót. Roboty poprawkowe Wykonawca wykona na własny koszt w terminie ustalonym z Inspektorem Nadzoru.

Jeżeli wszystkie badania dały wyniki pozytywne, wykonane roboty należy uznać za zgodne z wymaganiami. Jeżeli chociaż jedno badanie dało wynik ujemny, wykonane roboty należy uznać za niezgodne z wymaganiami norm i kontraktu. W takiej sytuacji Wykonawca jest zobowiązany doprowadzić roboty do zgodności z normą i Dokumentacją Projektową, przedstawiając je do ponownego odbioru.

### **1.25. Podstawa płatności**

Ogólne ustalenia dotyczące płatności podano w części pn. Warunki ogólne.

#### **1.25.1. Cena i szczegółowy zakres robót wykonania robót obejmuje:**

Zgodnie z dokumentacją Projektową należy wykonać:

- a) instalacja grzewcza
  - o montaż uchwytów na grzejniki
  - o montaż zaworów regulacyjnych
  - o montaż grzejników elektrycznych

### **1.26. Przepisy związane**

- o Instrukcje techniczne producenta
- o Warunki techniczne wykonania i odbioru robót instalacyjnych cz. II „Instalacje sanitarne i przemysłowe” – rozdział 10.
- o PN-64/B-10400 Urządzenia centralnego ogrzewania w budownictwie powszechnym. Wymagania i badania techniczne przy odbiorze
- o PN-93/C-04607 Woda w instalacjach ogrzewania. Wymagania i badania dotyczące jakości wody.

**Roboty sanitarne**  
**Instalowanie wentylacji**



## **1.27. Wstęp**

### **1.27.1. Przedmiot SST**

Przedmiotem niniejszej SST są wymagania szczegółowe dotyczące wykonania i odbioru robót w zakresie montażu instalacji wentylacji

### **1.27.2. Zakres stosowania SST**

Specyfikacja techniczna stosowana jest jako dokument przetargowy i kontraktowy przy zleceniu i realizacji robót wymienionych w punkcie 1.1.

## **1.28. Zakres robót objętych SST**

Ustalenia zawarte w niniejszej specyfikacji dotyczą wykonania i odbioru robót w zakresie montażu instalacji wentylacji

Zakres robót:

- o przebicie otworów dla przewodów wentylacyjnych
- o montaż wentylatorów wywiewnych osiowych
- o montaż kratki wywiewnych

## **1.29. Określenia podstawowe**

Stosowane określenia podstawowe są zgodne z obowiązującymi, odpowiednimi Polskimi Normami i definicjami podanymi w części pn. Wymagania Ogólne niniejszej specyfikacji.

## **1.30. Ogóle wymagania dotyczące robót**

Wykonawca robót jest odpowiedzialny za jakość ich wykonania oraz zgodność z Dokumentacją Projektową, SST i poleceniami Inspektora Nadzoru.

## **1.31. Materiały i urządzenia**

- o Kratki prostokątne
- o bednarki ocynkowane,
- o blacha aluminiowa walcowana na zimno o gr. 0,8 mm
- o blacha stalowa ocynkowana płaska gr. 0,55 mm
- o ściągacze śrubowe stalowe ocynkowane M16
- o spoiwo cynowo-ołowiane LC60
- o śruby fundamentowe z nakrętkami M12x160
- o śruby stalowe zgrubne z nakrętkami i podkładkami M8-M10/50-60
- o uszczelki gumowe pod płaszcz z płyty gumowej gr. 5 mm
- o uszczelki gumowe do przewodów wentylacyjnych kołowych i prostokątnych
- o wentylator wywiewny kanałowy lub osiowy

## **1.32. Sprzęt**

Ogólne wymagania dotyczące sprzętu podano w części pn. Wymagania Ogólne niniejszej specyfikacji.

## **1.33. Transport**

Ogólne wymagania dotyczące transportu podano w części pn. Wymagania Ogólne. Używane pojazdy, poruszające się po drogach publicznych powinny spełniać wymagania dotyczące przepisów i ruchu drogowego.

## **1.34. Wykonanie robót**

Ogólne wymagania wykonania robót podano w części pn. Wymagania Ogólne niniejszej specyfikacji.

### **1.34.1. Zakres wykonywanych robót**

Roboty powinny być wykonane zgodnie ze szczegółowymi wymaganiami technicznymi wykonania i odbioru robót budowlanych.

## **1.35. Kontrola jakości robót**

Ogólne zasady kontroli jakości robót podano w części pn. Wymagania ogólne niniejszej specyfikacji.

Kontrola jakości robót powinna obejmować:

- o kompletności wykonania robót
- Poszczególne etapy robót powinny być odebrane i zaakceptowane przez Inspektora Nadzoru.

### **1.36. Obmiar robót**

Ogólne zasady obmiaru robót podano w części pn. Wymagania Ogólne niniejszej specyfikacji.

#### **1.36.1. Jednostka obmiarowa**

Jednostką obmiarową jest:

- o przewody wentylacyjne, m<sup>2</sup>
- o montaż wentylatorów wywiewnych, przebiecia otworów – szt.
- o montaż kratki, – kpl.

### **1.37. Odbiór robót**

Ogólne zasady odbioru robót podano w części pn. Wymagania Ogólne niniejszej specyfikacji.

Poszczególne etapy robót powinny być odebrane i zaakceptowane przez Inspektora Nadzoru. Odbioru robót (stwierdzenie wykonania zakresu robót przewidzianego w dokumentacji) dokonuje Inspektor Nadzoru, po zgłoszeniu przez Wykonawcę robót do odbioru. Odbiór powinien być przeprowadzony w czasie umożliwiającym wykonanie ewentualnych poprawek bez hamowania postępu robót. Roboty poprawkowe Wykonawca wykona na własny koszt w terminie ustalonym z Inspektorem Nadzoru.

Jeżeli wszystkie badania dały wyniki pozytywne, wykonane roboty należy uznać za zgodne z wymaganiami. Jeżeli chociaż jedno badanie dało wynik ujemny, wykonane roboty należy uznać za niezgodne z wymaganiami norm i kontraktu. W takiej sytuacji Wykonawca jest zobowiązany doprowadzić roboty do zgodności z normą i Dokumentacją Projektową, przedstawiając je do ponownego odbioru.

### **1.38. Podstawa płatności**

Ogólne ustalenia dotyczące płatności podano w części pn. Warunki ogólne.

#### **1.38.1. Cena i szczegółowy zakres robót wykonania robót obejmuje:**

Zgodnie z dokumentacją Projektową należy wykonać:

- o przebiecia otworów dla przewodów wentylacyjnych
- o montaż wentylatorów wywiewnych osiowych
- o montaż kratki wywiewnych

### **1.39. Przepisy związane**

- o Instrukcje techniczne producenta
- o Warunki techniczne wykonania i odbioru robót instalacyjnych cz. II „Instalacje sanitarne i przemysłowe” – rozdział 10.
- o PN-83/B-03430 Wentylacja w budynkach mieszkalnych, zamieszkania zbiorowego i użyteczności publicznej. Wymagania
- o PN-78/B-10440 Wentylacja mechaniczna. Urządzenia wentylacyjne. Wymagania przy odbiorze.
- o PN-B-76001;1996 Wentylacja. Przewody. Szczelność. Wymagania i badania.
- o PN-B-76002;196 Wentylacja. Połączenia urządzeń, przewodów i kształtek wentylacyjnych blaszanych.
- o PN-EN-1886;2001 Wentylacja budynków – Centrale wentylacyjne i klimatyzacyjne – Właściwości mechaniczne

# SPECYFIKACJA TECHNICZNA

## TOM II

BRANŻA SANITARNA  
dla zagospodarowania parku w Kłodzku  
ul. Traugutta  
przyłącze wodociągowe  
przyłącze sanitarne  
odwodnienie fontanny

Opracował:

# Budowa kanalizacji sanitarnej , kanalizacji deszczowej , przyłączy gazu i wody w Bardzie ul.Rynek

**Zleceniodawca (inwestor) :** Urząd Miasta w Kłodzku  
Kłodzko pl. Chrobrego 1

**Adres obiektu :** Budowa infrastruktury technicznej dla zagospodarowania parku

Kłodzko ul. Traugutta

Kanalizacja sanitarna , kanalizacja deszczowa , przyłącza wodociągowe

**Stadium :** Specyfikacja techniczna wykonania i odbioru robót

## TOM II zawiera

1. Strona tytułowa
2. ST0 - Wymagania ogólne wykonania robót
3. ST1 - Budowa kanalizacji sanitarnej i deszczowej z odwodnieniem
4. ST2 – Budowa przyłączy wody

# SPECYFIKACJA TECHNICZNA WARUNKÓW WYKONANIA I ODBIORU

## 1. Informacje ogólne.

### 1.1. Nazwa Inwestycji

Budowa infrastruktury technicznej dla zagospodarowania parku w Kłodzku

Ul. Traugutta – sieć wodociągowa , sieć kanalizacji sanitarnej i kanalizacji deszczowej,

### 1.2. Inwestor

Urząd Miasta w Kłodzku pl. Chrobrego 1 , 57-300 Kłodzko

### 1.3. Wykonawca

Wykonawca robót zostanie wyłoniony z przetargu.

### 1.4. Podstawa opracowania ST

Specyfikacja techniczna dla zadania „Zagospodarowanie parku w Kłodzku ul. Traugutta –

sieć kanalizacji sanitarnej i deszczowej, przyłącza wody ” została opracowana w oparciu o następujące dokumentacje projektowe:

1. Projekt budowlano-wykonawczy zewnętrznych sieci sanitarnych i przyłączy wraz z odwodnieniem fontanny
2. Przedmiary robót poszczególnych branż
3. Kosztorysy inwestorskie poszczególnych branż

## 2. Opis zadania.

W ramach w/w inwestycji przewiduje się :

- budowę kanału sanitarnego z rur PCV 160 mm
- budowę kanału deszczowego z rur PCV 200 mm
- budowę odwodnień liniowych
- budowę przyłącza wodociągowego z rur PE 32 mm
- budowę hydrantów nadziemnych
- wykonanie zaplecza budowy.

## 3. Warunki terenowo-prawne

Inwestycja położona jest na terenie Gminy Kłodzko ul. Traugutta .

## 4. Specyfikacje Techniczne

**ST0** Warunki ogólne wykonania robót

**ST1** Budowa kanału sanitarnego i kanalizacji deszczowej

**ST2** Budowa przyłącza wodociągowego

SPECYFIKACJA TECHNICZNA  
Warunki ogólne wykonania robót

## **1. Wstęp**

### **1.1. Przedmiot specyfikacji**

Niniejsze wymagania ogólne specyfikacji technicznej stanowią uściślenie określeń oraz zapisów dokumentu: WARUNKI OGÓLNE DLA UMÓW NA WYKONANIE ROBÓT INWESTYCYJNYCH będącego załącznikiem nr.                      do umowy.

Specyfikacja techniczna dla przetargu na wykonanie robót

Specyfikacja Techniczna wymagania ogólne odnosi się do wymagań wspólnych dla poszczególnych wymagań technicznych dotyczących wykonania i odbioru robót, które zostaną wykonane w ramach budowy przyłącza wody , kanalizacji sanitarnej i deszczowej . Projekt obejmuje budowę infrastruktury technicznej dla projektowanej przebudowy parku w Kłodzku ul. Trugutta.

### **1.2. Zakres stosowania ST**

Specyfikacje Techniczne należy odczytywać i rozumieć w zleceniu i wykonaniu robót opisanych w punkcie 1.1.

### **1.3. Zakres robót objętych ST**

Ustalenia zawarte w niniejszej specyfikacji dotyczą zasad prowadzenia robót związanych z wykonaniem kanalizacji sanitarnej i deszczowej. Wymagania ogólne należy rozumieć i stosować w powiązaniu z niżej wymienionymi Specyfikacjami Technicznymi;

**ST0** Warunki ogólne wykonania robót

**ST1** Budowa przyłącza sanitarnego i kanalizacji deszczowej

**ST2** Budowa przyłącza wody

### **1.4. Określenia podstawowe**

Użyte w ST wymienione poniżej określenia należy rozumieć w każdym przypadku następująco:

**Kanalizacja sanitarna** - sieć kanalizacyjna zewnętrzna przeznaczona do odprowadzania ścieków sanitarnych ( bytowo-gospodarczych )

#### **Kanały sanitarne:**

Budowla liniowa przeznaczona do grawitacyjnego odprowadzania ścieków sanitarnych

**Kanalizacja deszczowa** - sieć kanalizacyjna zewnętrzna przeznaczona do odprowadzania wód opadowych z terenu

**Kolektor główny** – kanał przeznaczony do zbierania ścieków / wód opadowych/ z kanałów zbiorczych i odprowadzania ich do odbiornika

**Kanał zbiorczy** – kanał przeznaczony do zbierania ścieków / deszczówki/ z co najmniej dwóch kanałów bocznych lub przykanalików

**Przykanalik** – kanał przeznaczony do odprowadzania ścieków / wód opadowych/ z budynków i posesji do sieci kanalizacyjnej / deszczowej/.

#### **Urządzenia uzbrojenia sieci**

studzienka kanalizacyjna rewizyjna – studzienka na kanale nieprzelazowym przeznaczona do kontroli i prawidłowej eksploatacji kanałów

studzienka kanalizacyjna połączeniowa – studzienka przeznaczona do połączenia co najmniej dwóch kanałów dopływowych w jeden kanał odpływowy

studzienka kaskadowa ( spadowa ) – studzienka mająca dodatkowy przewód pionowy umożliwiający wytrącenie nadmiaru energii ścieków, spływających z wyżej położonego kanału dopływowego do niżej położonego kanału odpływowego

**Wodociąg** - zespół współpracujących ze sobą obiektów i urządzeń inżynierskich przeznaczonych do zaopatrzenia ludności i przemysłu w wodę.

**Sieć wodociągowa zewnętrzna** - magistralna lub rozdzielcza - układ przewodów wodociągowych znajdujących się poza budynkami odbiorców.

**Przyłącze wodociągowe** - rurociąg dostarczający wodę odbiorcom na nieruchomościach, na odcinku od rurociągu komunalnego do wodomierza.

### **Droga tymczasowa**

Droga specjalnie przygotowana, przeznaczona do ruchu pojazdów obsługujących zadanie budowlane na czas jego wykonania, przewidziana do usunięcia po jego zakończeniu.

**Dziennik Budowy** - opatrzony pieczęcią Zamawiającego zeszyt, z ponumerowanymi stronami, służącymi do notowania wydarzeń zaistniałych w czasie wykonywania zadania budowlanego, rejestrowania dokonywanych odbiorów Robót, przekazywania poleceń i innej korespondencji technicznej pomiędzy Inspektorem Nadzoru, Wykonawcą i projektantem.

**Kierownik budowy** - osoba wyznaczona przez Wykonawcę, upoważniona do kierowania Robotami i do występowania w jego imieniu w sprawach realizacji Zamówienia

**Księga Obmiaru** - akceptowany przez Zamawiającego zeszyt z ponumerowanymi stronami służącymi do wpisywania przez Wykonawcę obmiaru dokonywanych Robót w formie wyliczeń, szkiców i ew. dodatkowych załączników. Wpisy w Księdze Obmiaru podlegają potwierdzeniu przez Inspektora Nadzoru.

**Laboratorium** - drogowe lub inne laboratorium badawcze, zaakceptowane przez Zamawiającego, niezbędne do przeprowadzenia wszelkich badań i prób związanych z oceną jakości materiałów oraz Robót.

**Materiały** - wszelkie tworzywa niezbędne do wykonania Robót, zgodnie z Dokumentacją Projektową i Specyfikacjami Technicznymi, zaakceptowane przez Zamawiającego.

**Odpowiednia /bliska/ zgodność** - zgodność wykonywanych Robót z dopuszczonymi tolerancjami, a jeśli przedział tolerancji nie został określony - z przeciętnymi tolerancjami, przyjmowanymi zwyczajowo dla danego rodzaju Robót budowlanych.

**Pas drogowy** Wydzielony liniami rozgraniczającymi pas terenu przeznaczony do umieszczenia w nim drogi oraz drzew i krzewów. Pas drogowy może również obejmować teren przewidziany rozbudowy drogi i budowy urządzeń chroniących ludzi i środowisko przed uciążliwościami powodowanymi przez ruch na drodze.

**Podłoże** - grunt rodzimy lub nasypowy, leżący pod powierzchnią do głębokości przemarzania.

**Polecenie Inspektora Nadzoru** - wszelkie polecenia przekazane Wykonawcy przez Inspektora Nadzoru, w formie pisemnej, dotyczące sposobu realizacji Robót lub innych spraw związanych z prowadzeniem budowy.

**Projektant** - uprawniona osoba prawna lub fizyczna będąca autorem Dokumentacji Projektowej.

**Przedmiar robót** - wykaz Robót z podaniem ich ilości (przedmiar) w kolejności technologicznej ich wykonania.

**Rysunki** - część Dokumentacji Projektowej, która wskazuje lokalizację, charakterystykę i wymiary obiektu będącego przedmiotem Robót.

## **1.5. WYMAGANIA OGÓLNE DOTYCZĄCE ROBÓT**

Wykonawca robót jest odpowiedzialny za jakość ich wykonania oraz za ich zgodność z dokumentacją projektową, S T i poleceniami Inspektora nadzoru.



#### 1.5.1. Przekazanie terenu budowy

Zamawiający w terminie określonym w dokumentach umowy przekazuje Wykonawcy teren budowy wraz ze wszelkimi wymaganymi uzgodnieniami prawnymi administracyjnymi, lokalizację i współrzędne punktów głównych trasy, reperów, dziennik budowy i księgę obmiaru robót oraz dwa egzemplarze Dokumentacji Projektowej i dwa komplety S.T. Na wykonawcy spoczywa odpowiedzialność za ochronę przekazanych mu punktów pomiarowych do chwili odbioru końcowego robót. Uszkodzone lub zniszczone znaki geodezyjne wykonawca odtworzy i utrwali na własny koszt.

#### 1.5.2. Dokumentacja projektowa

Dokumentacja projektowa będzie zawierać niżej wymienione opracowania załączone w niniejszych materiałach przetargowych ;

1. Projekt budowlano – wykonawczy – Branża Sanitarna
2. Przedmiary robót poszczególnych branż

#### 1.5.3. Zgodność robót z dokumentacją i ST

Dokumentacja Projektowa, Specyfikacje Techniczne oraz dodatkowe dokumenty przekazane przez Inspektora nadzoru Wykonawcy stanowią część kontraktu a wymagania wyszczególnione choćby w jednym z nich są obowiązujące dla Wykonawcy, tak jakby były zawarte w całej dokumentacji. W przypadku rozbieżności w ustaleniach poszczególnych dokumentów obowiązuje następująca kolejność ich wartości:

- 1 Specyfikacje Techniczne
- 2 Dokumentacja Projektowa

Wykonawca nie może wykorzystać błędów lub opuszczeń w Dokumentach Kontraktowych, a o ich wykryciu winien natychmiast powiadomić Inspektora nadzoru, który dokona odpowiednich zmian lub poprawek .W przypadku rozbieżności opis wymiarów jest ważniejszy od odczytu ze skali rysunków. Wszystkie wykonane roboty i dostarczone materiały będą zgodne z dokumentacją projektową i ST. Dane określone w dokumentacji projektowej i w ST będą uważane za wartości docelowe, od których dopuszczalne są odchylenia w ramach określonego przedziału tolerancji. Cechy materiałów i elementów budowlanych muszą być jednorodne i wykazywać bliską zgodność z określonymi wymaganiami, a rozrzuty tych cech nie mogą przekraczać dopuszczalnego przedziału tolerancji .W przypadku, gdy materiały lub roboty nie będą w pełni zgodne z dokumentacją projektową lub ST i wpłynię to na nie zadawalającą jakość elementu budowlanego, to takie materiały będą niezwłocznie zastąpione innymi, a roboty rozebrane na koszt wykonawcy.

#### 1.5.4. Zabezpieczenie terenu budowy.

Wykonawca jest zobowiązany do utrzymania ruchu w trakcie realizacji zgodnie z projektem organizacji ruchu zastępczego. Przed przystąpieniem do robót wykonawca przedstawi Inspektorowi nadzoru do zatwierdzenia uzgodniony z odpowiednim zarządem drogi i organem zarządzającym ruchem projekt organizacji ruchu i zabezpieczenia robót w okresie trwania budowy . W zależności od potrzeb i postępu robót projekt organizacji ruchu powinien być aktualizowany przez wykonawcę na bieżąco. W czasie wykonywania wykonawca dostarczy, zainstaluje i będzie obsługiwał wszystkie tymczasowe urządzenia zabezpieczające takie jak; zapory, światła ostrzegawcze, sygnały itp.; zapewniając w ten sposób bezpieczeństwo pojazdów i pieszych. Wykonawca zapewni stałe warunki widoczności w dzień i w nocy tych zapór i znaków, dla których jest to nieodzowne ze względów bezpieczeństwa .Wszystkie znaki, zapory i inne urządzenia zabezpieczające będą akceptowane przez Inspektora nadzoru. Fakt przystąpienia do robót wykonawca obwieści publicznie przed ich rozpoczęciem w sposób uzgodniony z Inspektorem nadzoru oraz przez umieszczenie, w miejscach i ilościach określonych przez Inspektora nadzoru, tablic informacyjnych których treść będzie zatwierdzona przez Inspektora nadzoru. Tablice informacyjne będą utrzymywane przez wykonawcę w dobrym stanie przez cały okres realizacji robót. Koszt organizacji ruchu zastępczego, opłaty za zajęcie pasa drogowego i zabezpieczenia terenu budowy nie podlega odrębnej zapłacie i przyjmuje się, że są włączone w cenę kontraktu.

#### 1.5.5. Ochrona środowiska w czasie wykonywania robót

Wykonawca ma obowiązek znać i stosować w czasie prowadzenia robót wszelkie przepisy dotyczące ochrony środowiska naturalnego. W okresie trwania budowy i wykańczania robót wykonawca będzie:

- a) utrzymać teren budowy i wykopy bez wody stojącej,
- b) podejmować wszelkie uzasadnione kroki mające na celu stosowania się do przepisów i norm dotyczących ochrony środowiska na terenie i wokół terenu budowy oraz będzie unikać uszkodzeń lub uciążliwości dla osób lub własności społecznej innych, a wynikających ze skażenia, hałasu, lub innych przyczyn powstałych w następstwie jego sposobu działania.
- c) Stosując się do tych wymagań będzie miał wgląd na zabezpieczenia przed:
  - zanieczyszczeniem zbiorników i cieków wodnych pyłami lub substancjami toksycznymi
  - zanieczyszczeniem powietrza pyłami i gazami,
  - możliwością powstania pożaru.

#### 1.5.6. Ochrona przeciwpożarowa

Wykonawca będzie przestrzegać przepisów ochrony przeciwpożarowej. Wykonawca będzie utrzymywać sprawny sprzęt przeciwpożarowy, wymagany przez odpowiednie przepisy, na terenie prowadzonych robót, zapleczu placu budowy, w pomieszczeniach biurowych, mieszkalnych i magazynach oraz w maszynach i pojazdach. Materiały łatwopalne będą składowane w sposób zgodny z odpowiednimi przepisami i zabezpieczone przed dostępem osób trzecich. Wykonawca będzie odpowiedzialny za wszelkie straty spowodowane pożarem wywołanym jako rezultat realizacji robót albo przez personel wykonawcy.

#### 1.5.7. Materiały szkodliwe dla otoczenia

Materiały, które w sposób trwały są szkodliwe dla otoczenia, nie będą dopuszczone do użycia. Nie dopuszcza się do użycia materiałów wywołujących szkodliwe promieniowanie o stężeniu większym od dopuszczalnego. Wszelkie materiały odpadowe użyte do robót będą miały świadectwa dopuszczenia, wydane przez uprawnioną jednostkę jednocześnie określające brak szkodliwego oddziaływania tych materiałów na środowisko. Materiały które są szkodliwe dla otoczenia tylko w czasie robót, a po zakończeniu robót ich szkodliwość znika /np. materiały pylaste/ mogą być użyte pod warunkiem przestrzegania wymagań technologicznych w budowaniu. Jeżeli wymagają tego odpowiednie przepisy zamawiający powinien otrzymać zgodę na użycie tych materiałów od właściwych organów administracji państwowej. Jeżeli wykonawca użył materiałów szkodliwych dla otoczenia zgodnie ze specyfikacjami a ich użycie spowodowało jakiegokolwiek zagrożenie środowiska to konsekwencje tego poniesie zamawiający.

#### 1.5.8. Ochrona własności publicznej i prywatnej

Wykonawca odpowiada za ochronę instalacji na powierzchni ziemi i za urządzenia podziemne, takie jak rurociągi kable itp. oraz uzyska od odpowiednich władz będących właścicielami tych potwierdzenie informacji dostarczonych mu przez zamawiającego w ramach planu ich lokalizacji. Wykonawca zapewni właściwe oznaczenie i zabezpieczenie przed uszkodzeniem tych instalacji i urządzeń w czasie trwania budowy. Wykonawca zobowiązany jest umieścić w swoim harmonogramie rezerwę czasową dla wszelkiego rodzaju robót, które mają być wykonane w zakresie przełożenia instalacji i urządzeń podziemnych na terenie budowy i powiadomić Inspektora nadzoru i władze lokalne o zamiarze rozpoczęcia robót. O fakcie przypadkowego uszkodzenia tych instalacji Wykonawca bezzwłocznie powiadomi Inspektora nadzoru i zainteresowane władze oraz będzie z nimi współpracował dostarczając wszelkiej potrzebnej pomocy przy dokonywaniu napraw. Wykonawca będzie odpowiadać za wszelkie spowodowane przez jego działania uszkodzenia instalacji na powierzchni ziemi i urządzeń podziemnych wykazanych w dokumentach dostarczonych przez Zamawiającego.

#### 1.5.9. Ograniczenie obciążeń osi pojazdów

Wykonawca stosować się będzie do ustawowych ograniczeń obciążenia na oś przy transporcie materiałów i w sposób ciągły będzie o takim przewozie powiadamiał Inspektora nadzoru.

#### 1.5.10. Bezpieczeństwo i higiena pracy

Podczas realizacji robót Wykonawca będzie przestrzegać przepisów dotyczących bezpieczeństwa i higieny pracy. W szczególności Wykonawca ma zadbać, aby personel nie wykonywał pracy w warunkach niebezpiecznych, szkodliwych dla zdrowia oraz nie spełniających odpowiednich wymagań sanitarnych. Wykonawca zapewni i będzie utrzymywał wszelkie urządzenia zabezpieczające, socjalne oraz sprzęt i odpowiednią odzież dla ochrony życia i zdrowia osób zatrudnionych na budowie oraz dla zapewnienia bezpieczeństwa publicznego. Uznaje się, że wszelkie koszty związane z wypełnieniem wymagań określonych powyżej nie podlegają odrębnej zapłacie i są uwzględnione w cenie kontraktowej.

#### 1.5.11. Ochrona i utrzymanie robót

Wykonawca będzie odpowiedzialny za ochronę robót i wszelkie materiały i urządzenia używane do robót od daty rozpoczęcia do daty wydania potwierdzenia zakończenia przez Inspektora nadzoru. Wykonawca będzie utrzymywać roboty do czasu końcowego odbioru. Utrzymanie powinno być prowadzone w taki sposób, aby budowla liniowa i jej elementy były w zadawalającym stanie przez cały czas, do momentu odbioru końcowego.

#### 1.5.12. Stosowanie się do prawa i innych przepisów

Wykonawca zobowiązany jest znać wszystkie przepisy wydane przez władze centralne i miejscowe oraz inne przepisy i wytyczne, które są w jakikolwiek sposób związane z robotami i będzie w pełni odpowiedzialny za przestrzeganie tych praw, przepisów i wytycznych podczas prowadzenia robót.

## **2. Materiały**

Zgodnie z wymogami Komisji Europejskiej, dotyczącej preferencji zakupu materiałów i surowców w krajach Unii Europejskiej oraz preferowanych (warunki ogólne umowy), wymagane jest przedstawienie świadectw pochodzenia każdego użytego elementu oraz surowca.

### **2.1. Materiały do wykonania sieci kanalizacyjnej, deszczowej, gazowej i wodociągowej**

Wykonawca jest zobowiązany dostarczyć materiały zgodnie z wymaganiami dokumentacji projektowej i odpowiadające wymaganiom norm i posiadające aprobaty techniczne wydane przez odpowiednie Instytuty Badawcze. Wszystkie materiały użyte do budowy sieci powinny posiadać aprobaty techniczne, certyfikaty i atesty dopuszczające do stosowania, zgodnie z Rozp. MGPIB z 14 grudnia 1994 r Dz. U. Nr 10 z 8 lutego 1995 w sprawie aprobat i kryteriów technicznych dotyczących wyrobów stosowanych w budownictwie.

Wykonawca zobowiązany jest do dokumentowania, że zakupione i wbudowane materiały posiadają deklarację zgodności z w/w aprobatami, certyfikatami.

### **2.2. Pozyskiwanie materiałów miejscowych**

Wykonawca poniesie wszelkie koszty a w tym opłaty, wynagrodzenia i jakiegokolwiek inne koszty związane z dostarczeniem materiałów (pospółki, piasku i żwiru) do robót. Humus i nadkład czasowo zdjęte z terenu wykopów, będą formowane w hałdy i wykorzystane przy zasypce i przywracaniu stanu terenu przy ukończeniu robót. Wszystkie odpowiednie materiały pozyskane z wykopów na terenie budowy lub z innych miejsc wskazanych w Kontrakcie będą wykorzystane do robót lub odwiezione na odkład odpowiednio do wymagań Kontraktu lub wskazań Inspektora nadzoru.

### **2.3. Materiały nie odpowiadające wymaganiom**

Materiały nie odpowiadające wymaganiom zostaną przez Wykonawcę wywiezione z Terenu Budowy, bądź złożone w miejscu wskazanym przez Inspektora nadzoru. Jeżeli Inspektor nadzoru zezwoli Wykonawcy na użycie tych materiałów do innych robót, niż te dla których zostały zakupione, to koszt tych materiałów zostanie przewartościowany przez Inspektora nadzoru. Każdy rodzaj robót, w którym znajdują się nie zbadane i nie zaakceptowane materiały, Wykonawca wykonuje na własne ryzyko, licząc się z jego nie przyjęciem i niezapłaceniem.

#### **2.4. Przechowywanie i składowanie materiałów**

Wykonawca zapewni, aby tymczasowo składowane materiały, do czasu gdy będą one potrzebne do robót były zabezpieczone przed zanieczyszczeniem, zachowały swoją jakość i właściwości do robót i były dostępne do kontroli przez Inspektora nadzoru. Miejsca czasowego składowania będą zlokalizowane w obrębie Terenu Budowy w miejscach uzgodnionych z Inspektorem nadzoru lub poza Terenem Budowy w miejscach zorganizowanych przez Wykonawcę.

#### **2.5. Wariantowe stosowanie materiałów**

Jeżeli Dokumentacja Projektowa lub ST przewidują możliwość wariantowego zastosowania rodzaju materiału w wykonywanych robotach, Wykonawca powiadomi Inspektora nadzoru o swoim zamiarze co najmniej 3 tygodnie przed użyciem materiału, albo w okresie dłuższym, jeżeli będzie to wymagane dla badań prowadzonych przez Inspektora nadzoru. Wybrany i zaakceptowany rodzaj materiału nie może być później zmieniany bez zgody Inspektora nadzoru .

### **3. Sprzęt**

Wykonawca jest zobowiązany do używania jedynie takiego rodzaju sprzętu, który nie spowoduje niekorzystnego wpływu na jakość wykonywanych robót. Sprzęt używany do robót powinien być zgodny z ofertą Wykonawcy i powinien odpowiadać pod względem typów i ilości wskazaniom zawartym w ST i PZJ lub w projekcie organizacji robót, zaakceptowanym przez Inspektora nadzoru, w przypadku braku ustaleń w jakich dokumentach sprzęt powinien być uzgodniony i zaakceptowany przez Inspektora nadzoru. Liczba i wydajność sprzętu będzie gwarantować przeprowadzenie robót, zgodnie z zasadami określonymi w Dokumentacji Projektowej, ST i wskazaniami Inspektora nadzoru w terminie przewidzianym Kontraktem . Sprzęt będący własnością Wykonawcy lub wynajęty do wykonania robót ma być utrzymywany w dobrym stanie i gotowości do pracy . Będzie on zgodny z normami ochrony środowiska i przepisami dotyczącymi jego użytkowania . Wykonawca dostarczy Inspektorowi nadzoru kopie dokumentów potwierdzających dopuszczenie sprzętu do użytkowania, tam gdzie jest to wymagane przepisami . Jeżeli Dokumentacja Projektowa lub ST przewidują możliwość wariantowego użycia sprzętu przy wykonywanych robotach, Wykonawca powiadomi Inspektora nadzoru o swoim zamiarze wyboru i uzyska jego akceptację przed użyciem sprzętu. Wybrany sprzęt po akceptacji Inspektora nadzoru nie może być później zmieniany bez jego zgody. Jakikolwiek, sprzęt, maszyny i narzędzia nie gwarantujące zachowania warunków Kontraktu, zostaną przez Inspektora nadzoru zdyskwalifikowane i nie dopuszczone do robót.

W celu możliwości zrealizowania zadania w stosunkowo krótkim terminie Wykonawca musi posiadać odpowiednią ilość i rodzaj sprzętu.

Niezbędne do wykonania zadania jak np.: sprzęt do robót ziemnych, zgrzewarkę do PE, piły do nacinania nawierzchni betonowych i bitumicznych, młoty pneumatyczne, wciągarki mechaniczne, pompy do ścieków i odwadnianiania wykopów, sprzęt do transportu betonu, mas bitumicznych, rur i kręgów betonowych itp.

### **4. Transport**

Wykonawca jest zobowiązany do stosowania jedynie takich środków transportu, które nie wpłyną niekorzystnie na jakość wykonywanych Robót i właściwości przewożonych materiałów.

Liczba środków transportu będzie zapewniać prowadzenie Robót zgodnie z zasadami określonymi w Dokumentacji Projektowej, ST i wskazaniach Inspektora Nadzoru, w terminie przewidzianym w Umowie.

Przy ruchu na drogach publicznych pojazdy będą spełniać wymagania dotyczące przepisów ruchu drogowego w odniesieniu do dopuszczalnych obciążeń na osie i innych parametrów technicznych.

Środki transportu nie odpowiadające warunkom Zamówienia na polecenie Inspektora Nadzoru będą usunięte z Terenu Budowy.

Wykonawca będzie usuwać na bieżąco, na własny koszt, wszelkie zanieczyszczenia spowodowane jego pojazdami na drogach publicznych oraz dojazdach do Terenu Budowy.

W celu możliwości zrealizowania zadania w stosunkowo krótkim terminie Wykonawca musi posiadać odpowiednią ilość i rodzaj środków transportu.

## **5. Wykonywanie robót**

### **Ogólne zasady wykonywania Robót**

Wykonawca jest odpowiedzialny za prowadzenie robót zgodnie z Umową, oraz za jakość zastosowanych materiałów i wykonywanych robót, za ich zgodność z Dokumentacją Projektową wymaganiami ST, PZJ, Projektu Organizacji Robót oraz poleceniami Inspektora Nadzoru. Wykonawca ponosi odpowiedzialność za dokładne wytyczenie w planie i wyznaczenie wysokości wszystkich elementów Robót z wymiarami i rzędnymi określonymi w Dokumentacji Projektowej lub przekazanymi na piśmie przez Inspektora Nadzoru.

Następstwa jakiegokolwiek błędu spowodowanego przez Wykonawcę w wytyczeniu i wyznaczaniu Robót zostaną, jeśli wymagać tego będzie Inspektor Nadzoru, poprawione przez Wykonawcę na własny koszt. Sprawdzenie wytyczenia robót lub wyznaczenia wysokości przez Inspektora Nadzoru nie zwalnia Wykonawcy od odpowiedzialności za ich dokładność.

Decyzje Inspektora Nadzoru dotyczące akceptacji lub odrzucenia materiałów i elementów Robót będą oparte na wymaganiach sformułowanych w Zamówieniu, Dokumentacji Projektowej i w ST, a także w normach i wytycznych. Przy podejmowaniu decyzji Inspektor Nadzoru uwzględni wyniki badań materiałów i robót, rozrzuty normalnie występujące przy produkcji i przy badaniach materiałów, doświadczenia z przeszłości, wyniki badań naukowych oraz inne czynniki wpływające na rozważaną kwestię.

Polecenia Inspektora Nadzoru będą wykonywane nie później niż w czasie przez niego wyznaczonym, po ich otrzymaniu przez Wykonawcę, pod groźbą zatrzymania robót. Skutki finansowe z tego tytułu ponosi Wykonawca

Wykonawca przedstawi Projekt Organizacji Robót z harmonogramem. Harmonogram winien uwzględnić taką organizację robót, aby zapewnić wykonanie zadania zgodnie z warunkami PZJ oraz w określonym, nieprzekraczalnym terminie. Harmonogram winien uwzględnić realizację zadania na kilku odcinkach jednocześnie z zapewnieniem odpowiedniej ilości sprzętu, środków transportu, materiałów oraz fachowo przygotowanych brygad pracowniczych.

## **6. Kontrola jakości robót**

### **6.1 Program Zapewnienia Jakości [PZJ]**

Do obowiązków Wykonawcy należy opracowanie i przedstawienie do aprobaty Inspektora nadzoru programu zapewnienia jakości, w którym przedstawi on zamierzony sposób wykonywania robót zgodnie z Dokumentacją Projektową, ST oraz poleceniami i ustaleniami przekazanymi przez Inspektora nadzoru. Program Zapewnienia Jakości będzie zawierać:

a) część ogólną opisującą:

- organizację wykonania robót, w tym terminy i sposób prowadzenia robót;
- organizację ruchu na budowie wraz z oznakowaniem robót;
- bhp;
- wykaz zespołów roboczych, ich kwalifikacje i przygotowanie praktyczne;
- wykaz osób odpowiedzialnych za jakość i terminowość wykonania poszczególnych elementów robót;
- system (sposób i procedurę) proponowanej kontroli sterowania jakością wykonywanych robót;
- wyposażenia w sprzęt i urządzenia do pomiarów i kontroli (opis laboratorium własnego lub laboratorium, któremu Wykonawca zamierza zlecić prowadzenie badań),

- sposób oraz formę gromadzenia wyników badań laboratoryjnych , zapis pomiarów, nastaw mechanizmów sterujących a także wyciąganych wniosków i zastosowanych korekt w procesie technologicznym, proponowany sposób i formę przekazywania tych informacji Inspektorowi nadzoru;

b) część szczegółową opisującą dla każdego asortymentu robót;

- wykaz maszyn i urządzeń stosowanych na budowie z ich parametrami technicznymi oraz wyposażeniem w mechanizmy do sterowania i urządzenia kontrolno pomiarowe,
- rodzaje ilość środków transportu oraz urządzeń do magazynowania i załadunku materiałów, spoiw, lepiszczy, kruszyw itp.,
- sposób zabezpieczenia i ochrony ładunków przed utratą ich właściwości w czasie transportu, sposób i procedurę pomiarów i badań / rodzaj i częstotliwość pobieranych próbek, legalizacja i sprawdzanie urządzeń ; itp. / prowadzonych podczas dostaw materiałów, wytwarzanych mieszanek i wykonywania poszczególnych elementów robót;
- sposób postępowania z materiałami i robotami nie odpowiadającymi wymaganiom.

## **6.2 . Zasady kontroli jakości robót**

Celem kontroli robót będzie takie sterowanie ich przygotowaniem i wykonaniem, aby osiągnąć założoną jakość robót. Wykonawca zapewni odpowiedni system kontroli, włączając personel, laboratorium, sprzęt, zaopatrzenie i wszystkie urządzenia niezbędne do pobierania próbek i badań materiałów oraz robót. Przed zatwierdzeniem systemu kontroli Inspektor nadzoru może zażądać od Wykonawcy przeprowadzenia w celu zademonstrowania, że poziom ich wykonania jest zadawalający. Wykonawca będzie przeprowadzać badania i pomiary materiałów oraz robót z częstotliwością zapewniającą stwierdzenie, że roboty wykonano zgodnie z wymaganiami zawartymi w Dokumentacji Projektowej i ST. Minimalne wymagania co do zakresu badań i ich częstotliwość są określane w ST, normach i wytycznych.

W przypadku, gdy nie zostały one tam określone, Inspektor nadzoru ustali jaki zakres kontroli jest konieczny, aby zapewnić wykonanie robót zgodnie z Kontraktem . Wykonawca dostarczy Inspektorowi nadzoru świadectwa, że wszystkie stosowane urządzenia i sprzęt badawczy posiadają ważną legalizację, zostały prawidłowo wykalibrowane i odpowiadają wymaganiom norm określających procedury badań . Inspektor nadzoru będzie mieć nieograniczony dostęp do pomieszczeń laboratoryjnych , w celu ich inspekcji . Inspektor nadzoru będzie przekazywać Wykonawcy pisemne informacje o jakichkolwiek niedociągnięciach dotyczących urządzeń laboratoryjnych, sprzętu, zaopatrzenia laboratorium, pracy personelu lub metod badawczych. Jeżeli niedociągnięcia będą tak poważne , że mogą wpłynąć ujemnie na wyniki badań, Inspektor nadzoru natychmiast wstrzyma ich użycie do robót badanych materiałów i dopuści je do użycia dopiero wtedy, gdy niedociągnięcia w pracy laboratorium Wykonawcy zostaną usunięte i stwierdzona zostanie odpowiednia jakość tych materiałów. Wszystkie koszty związane z organizowaniem i prowadzeniem badań materiałów ponosi Wykonawca.

## **6.3. Pobieranie próbek**

Próbki będą pobierane losowo. Zaleca się statystycznych metod pobierania próbek , opartych na zasadzie, że wszystkie jednostkowe elementy produkcji mogą być z jednakowym prawdopodobieństwem wytypowane do badań . Inspektor nadzoru będzie mieć zapewnioną możliwość udziału w pobieraniu próbek. Na zlecenie Inspektora nadzoru Wykonawca będzie przeprowadzać dodatkowe badania tych materiałów, które budzą wątpliwości co do jakości, o ile kwestionowane materiały nie zostaną przez Wykonawcę usunięte lub ulepszone z własnej woli . Koszty tych dodatkowych badań pokrywa Wykonawca tylko w przypadku stwierdzenia usterek; w przeciwnym wypadku koszty te pokrywa Zamawiający . Pojemniki do pobierania próbek będą dostarczone przez Wykonawcę i zatwierdzone przez Inspektora nadzoru. Próbki dostarczone przez Wykonawcę do badań wykonywanych przez Inspektora nadzoru będą odpowiednio opisane i oznakowane, w sposób zaakceptowany przez Inspektora nadzoru .

## **6.4. Badania i pomiary**

Wszystkie pomiary i badania będą przeprowadzone zgodnie z wymaganiami norm. W przypadku gdy normy nie obejmują jakiegokolwiek badania wymaganego w **S.T.**, stosować można wytyczne krajowe, albo inne procedury, zaakceptowane przez Inspektora nadzoru . Przed przystąpieniem

do pomiarów lub badań, Wykonawca powiadomi Inspektora nadzoru o rodzaju, miejscu i terminie pomiaru lub badania. Po wykonaniu pomiaru lub badania, Wykonawca przedstawi na piśmie ich wyniki do akceptacji przez Inspektora nadzoru.

#### **6.5. Raporty z badań**

Wykonawca będzie przekazywać Inspektorowi nadzoru kopie raportów z wynikami badań jak najszybciej, nie później niż w terminie określonym w programie zapewnienia jakości. Wyniki badań (kopie) będą przekazywane na formularzach według dostarczonego przez niego wzoru lub innych przez niego zaaprobowanych .

#### **6.6 Badania prowadzone przez Inspektora nadzoru**

Dla celów kontroli jakości i zatwierdzenia , Inspektor nadzoru uprawniony jest do dokonywania kontroli, pobierania próbek i badania materiałów u źródła ich wytwarzania i zapewniona mu będzie wszelka potrzebna do tego pomoc ze strony Wykonawcy i producenta materiałów . Inspektor nadzoru , po uprzedniej weryfikacji systemu kontroli robót prowadzonego przez Wykonawcę, będzie oceniać zgodność materiałów i robót z wymaganiami S. T. Na podstawie wyników badań dostarczonych przez Wykonawcę, Inspektor nadzoru może pobierać próbki materiałów i prowadzić badania niezależnie od Wykonawcy i na swój koszt. Jeżeli wyniki tych badań wykażą, że raporty Wykonawcy są niewiarygodne, to Inspektor nadzoru poleci Wykonawcy lub zleci niezależnemu laboratorium przeprowadzenie powtórnych lub dodatkowych badań, albo oprze się wyłącznie na własnych badaniach przy ocenie zgodności materiałów i robót z Dokumentacją Projektową i S.T. W takim przypadku całkowite koszty powtórnych lub dodatkowych badań poniesione zostaną przez Wykonawcę.

#### **6.7. Atesty jakości materiałów i urządzeń**

Przed wykonaniem badań jakości materiałów przez Wykonawcę , Inspektor nadzoru może dopuścić do użycia materiały posiadające atest producenta stwierdzający ich pełną zgodność z warunkami podanymi w S.T. W przypadku materiałów, dla których atesty są wymagane przez ST, każda partia dostarczona do robót będzie posiadać atest określający w sposób jednoznaczny jej cechy . Produkty przemysłowe będą posiadać atesty wydane przez producenta, poparte w razie potrzeby wynikami wykonanych przez niego badań. Kopie wyników tych badań będą dostarczone przez Wykonawcę Inspektorowi nadzoru. Materiały posiadające atesty a urządzenia ważne legalizacje mogą być badane w dowolnym czasie. Jeżeli zostanie stwierdzona niezgodność ich właściwości z ST to taki materiał lub urządzenie zostaną odrzucone.

## **7. Dokumenty Budowy**

### **7.1 Dziennik Budowy**

Dziennik Budowy jest wymaganym dokumentem prawnym obowiązującym Zamawiającego i Wykonawcę w okresie od przekazania Wykonawcy Terenu Budowy do końca okresu gwarancyjnego. Odpowiedzialność za prowadzenie Dziennika Budowy zgodnie z obowiązującymi przepisami spoczywa na Wykonawcy. Zapisy w Dzienniku Budowy będą dokonywane na bieżąco i będą dotyczyć przebiegu robót , stanu bezpieczeństwa ludzi i mienia oraz technicznej i gospodarczej strony budowy. Każdy zapis w Dzienniku Budowy będzie opatrzony datą jego dokonania, podpisem osoby, która dokonała zapisu, z podaniem jej imienia i nazwiska oraz stanowiska służbowego . Zapisy będą czytelne, dokonane trwałą techniką w porządku chronologicznym, bezpośrednio jeden pod drugim, bez przerw. Załączone do Dziennika Budowy protokoły i inne dokumenty będą oznaczone kolejnym numerem załącznika i opatrzone datą i podpisem Wykonawcy i Inspektora nadzoru . Do Dziennika należy wpisywać w szczególności:

- datę przekazania Wykonawcy Terenu Budowy ,
- datę przekazania przez Zamawiającego Dokumentacji Projektowej,
- uzgodnienie przez Inspektora nadzoru programu zapewnienia jakości i harmonogramu robót,

- terminy rozpoczęcia i zakończenia poszczególnych elementów robót,
- przebieg robót, trudności i przeszkody w ich prowadzeniu, okresy i przyczyny przerw w robotach,
- uwagi i polecenia Inspektora nadzoru,
- daty zarządzenia wstrzymania robót, z podaniem powodu ,
- zgłoszenia i daty odbiorów robót zanikających, ulegających zakryciu, częściowych i końcowych odbiorów robót,
- wyjaśnienia , uwagi i propozycje Wykonawcy,
- stan pogody i temperaturę powietrza w okresie wykonywania robót podlegającym ograniczeniom lub wymaganiom szczególnym w związku wymaganiami klimatycznymi,
- zgodność rzeczywistych warunków geotechnicznych z ich opisem w Dokumentacji Projektowej,
- dane dotyczące czynności geodezyjnych /pomiarowych / dokonywanych przed i w trakcie wykonywania robót,
- dane dotyczące wykonywania zabezpieczenia robót,
- dane dotyczące jakości materiałów, pobierania próbek oraz wyniki przeprowadzonych badań z podaniem , kto je przeprowadzał,
- wyniki prób poszczególnych elementów budowli z podaniem, kto je przeprowadzał,
- inne istotne informacje o przebiegu robót.

Propozycje, uwagi i wyjaśnienia Wykonawcy wpisane do Dziennika Budowy będą przedłożone Inspektorowi nadzoru do ustosunkowania się. Decyzje Inspektora nadzoru wpisane do Dziennika Budowy Wykonawca odnotuje z zaznaczeniem ich przyjęcia lub zajęciem stanowiska. Wpis projektanta do Dziennika Budowy obliguje Inspektora nadzoru do ustosunkowania się. Projektant nie jest jednak stroną Kontraktu i nie ma uprawnień do wydawania poleceń Wykonawcy robót.

## **7.2 Księga Obmiaru**

Księga Obmiaru stanowi dokument pozwalający na rozliczenie faktycznego postępu każdego z elementów robót. Obmiary wykonanych robót przeprowadza się w sposób ciągły w jednostkach przyjętych w Wycenionym Ślepym Kosztorysie i wpisuje do Księgi Obmiaru.

## **7.3 Dokumenty laboratoryjne**

Dzienniki laboratoryjne, atesty materiałów, orzeczenia o jakości materiałów, recepty laboratoryjne i kontrolne wyniki badań Wykonawcy będą gromadzone w formie uzgodnionej w programie zapewnienia jakości. Dokumenty te stanowią załączniki do odbioru robót. Winny być udostępnione na każde życzenie Inspektora nadzoru .

## **7.4 Pozostałe dokumenty budowy**

Do dokumentów budowy zalicza się, oprócz wymienionych w punktach /1/ - /3/ następujące dokumenty:

- a/ pozwolenie na realizację zadania budowlanego ,
- b/ protokoły przekazania Terenu Budowy ,
- c/ umowy cywilno - prawne z osobami trzecimi i inne umowy cywilno- prawne ,
- d/ protokoły odbioru robót,
- e / protokoły z narad i ustaleń ,
- f / korespondencję na budowie .

## **7.5 Przechowywanie dokumentów budowy**

Dokumenty budowy będą przechowywane na Terenie Budowy w miejscu odpowiednio zabezpieczonym . Zaginięcie któregokolwiek z dokumentów spowoduje jego natychmiastowe odtworzenie w formie przewidzianej prawem. Wszelkie dokumenty budowy będą zawsze dostępne dla Inspektora nadzoru i przedstawiane do wglądu na życzenie Zamawiającego.



## **8. Obmiar robót**

### **8.1. Ogólne zasady obmiaru robót**

Obmiar robót będzie określać faktyczny zakres wykonywanych robót zgodnie z Dokumentacją Projektową i S.T. w jednostkach ustalonych w kosztorysie . Obmiaru robót dokonuje Wykonawca po pisemnym powiadomieniu Inspektora nadzoru o zakresie obmierzanych robót i terminie obmiaru, co najmniej na trzy dni. Wyniki obmiaru będą wpisane do Księgi Obmiaru.

Jakiegokolwiek przeoczenie (opuszczenie) w ilościach podanych w Ślepym Kosztorysie lub gdzie indziej w S.T. nie zwalnia Wykonawcy od obowiązku wykonania wszystkich robót . Błędne dane zostaną poprawione wg Instrukcji Inspektora nadzoru na piśmie . Obmiar gotowych robót będzie przeprowadzony z częstotliwością wymaganą do płatności na rzecz Wykonawcy określonej w Kontrakcie lub oczekiwanym przez Wykonawcę i Inspektora nadzoru.

### **8.2. Zasady określania ilości robót**

Długości odległości pomiędzy wyszczególnionymi punktami skrajnymi będą obmierzone wzdłuż linii osiowej. Jeżeli S.T. dla danych rodzajów robót nie wymagają tego inaczej, objętości będą wyliczone w m<sup>3</sup> jako długość pomnożona przez średni przekrój, ilości, które mogą być obmierzone wagowo, będą ważone w tonach lub w kilogramach zgodnie z wymaganiami S.T.

### **8.3. Urządzenia i sprzęt pomiarowy**

Wszystkie urządzenia i sprzęt pomiarowy, stosowany w czasie obmiaru robót będą zaakceptowane przez Inspektora nadzoru . Urządzenia i sprzęt pomiarowy zostaną dostarczone przez Wykonawcę. Jeżeli urządzenia lub sprzęt wymagają badań atestujących to Wykonawca będzie posiadać ważne świadectwa legalizacji . Wszystkie urządzenia pomiarowe będą przez Wykonawcę utrzymywane w dobrym stanie, w całym okresie trwania robót.

### **8.4. Wagi i zasady ważenia**

Wykonawca dostarczy i zainstaluje urządzenia wagowe odpowiadające odnośnym wymaganiom S.T.. Będzie utrzymywać to wyposażenie zapewniając w sposób ciągły zachowanie dokładności wg norm zatwierdzonych przez Inspektora nadzoru. Ważenie dostarczanych materiałów budowlanych Inwestor może dokonywać na wagach innych instytucji.

### **8.5. Czas przeprowadzenia obmiaru**

Obmiary będą przeprowadzone przed częściowym lub końcowym odbiorem robót, a także w przypadku występowania dłuższej przerwy w robotach i zmiany Wykonawcy robót. Obmiar robót zanikających przeprowadza się w czasie ich wykonania. Obmiar podlegających zakryciu przeprowadza się przed ich zakryciem . Roboty pomiarowe do obmiaru oraz nieodzwonne obliczenia będą wykonane w sposób zrozumiały i jednoznaczny. Wymiary skomplikowanych powierzchni lub objętości będą uzupełnione odpowiednimi szkicami umieszczonymi na karcie Księgi Obmiaru . W razie braku miejsca szkice mogą być dołączone w formie oddzielnego załącznika do Księgi Obmiaru , którego wzór zostanie uzgodniony z Inspektorem nadzoru.

## **9. Odbiór robót**

### **9.1. Rodzaje odbioru robót**

W zależności od ustaleń odpowiednich ST, roboty podlegają następującym etapom odbioru:

- a) odbiorowi robót zanikających i ulegających zakryciu,
- b) odbiorowi częściowemu,
- c) odbiorowi ostatecznemu,
- d) odbiorowi pogwarancyjnemu.

### **9.2. Odbiór robót zanikających i ulegających zakryciu**

Odbiór robót zanikających i ulegających zakryciu polega na finalnej ocenie ilości i jakości wykonywanych robót, które w dalszym procesie realizacji ulegną zakryciu.

Odbiór robót zanikających i ulegających zakryciu będzie dokonany w czasie umożliwiającym wykonanie ewentualnych korekt i poprawek bez hamowania ogólnego postępu robót.

Odbioru robót dokonuje Inspektor nadzoru.

Gotowość danej części robót do odbioru zgłasza Wykonawca wpisem do dziennika budowy i jednoczesnym powiadomieniem Inspektora nadzoru. Odbiór będzie przeprowadzony niezwłocznie, nie później jednak niż w ciągu 3 dni od daty zgłoszenia wpisem do dziennika budowy i powiadomienia o tym fakcie Inspektora nadzoru.

Jakość i ilość robót ulegających zakryciu ocenia Inspektor nadzoru na podstawie dokumentów zawierających komplet wyników badań laboratoryjnych i w oparciu o przeprowadzone pomiary, w konfrontacji z dokumentacją projektową, ST i uprzednimi ustaleniami.

### **9.3. Odbiór częściowy**

Odbiór częściowy polega na ocenie ilości i jakości wykonanych części robót.

Odbioru częściowego robót dokonuje się wg zasad jak przy odbiorze ostatecznym robót.

Odbioru robót dokonuje Inspektor nadzoru.

### **9.4. Odbiór ostateczny robót**

#### **9.4.1. Procedura odbioru ostatecznego**

Odbiór ostateczny polega na finalnej ocenie rzeczywistego wykonania robót w odniesieniu do ich ilości, jakości i wartości.

Całkowite zakończenie robót oraz gotowość do odbioru ostatecznego będzie stwierdzona przez Wykonawcę wpisem do dziennika budowy z bezzwłocznym, pisemnym powiadomieniem o tym fakcie Inspektora nadzoru.

Odbiór ostateczny robót nastąpi w terminie ustalonym w dokumentach umowy, licząc od dnia potwierdzenia przez Inspektora nadzoru zakończenia robót i przyjęcia dokumentów, o których mowa w punkcie 8.4.2

Odbioru ostatecznego robót dokona komisja wyznaczona przez Zamawiającego w obecności Inspektora nadzoru i Wykonawcy. Komisja odbierająca roboty dokona ich oceny jakościowej na podstawie przedłożonych dokumentów, wyników badań i pomiarów, ocenie wizualnej oraz zgodności wykonania robót z dokumentacją projektową i SST.

W toku odbioru ostatecznego robót komisja zapozna się z realizacją ustaleń przyjętych w trakcie odbiorów robót zanikających i ulegających zakryciu, zwłaszcza w zakresie wykonania robót uzupełniających i robót poprawkowych.

W przypadku stwierdzenia przez komisję, że jakość wykonywanych robót w poszczególnych asortymentach nieznacznie odbiega od wymaganej dokumentacją projektową i ST z uwzględnieniem tolerancji i nie ma większego wpływu na cechy eksploatacyjne obiektu i bezpieczeństwo ruchu, komisja dokona potrąceń, oceniając pomniejszoną wartość wykonywanych robót w stosunku do wymagań przyjętych w dokumentach umowy.

#### **9.4.2. Dokumenty do odbioru ostatecznego**

Podstawowym dokumentem do dokonania odbioru ostatecznego robót jest protokół odbioru ostatecznego robót sporządzony wg wzoru ustalonego przez Zamawiającego. Do odbioru ostatecznego Wykonawca jest zobowiązany przygotować następujące dokumenty:

- dokumentację projektową podstawową z naniesionymi zmianami oraz dodatkową, jeśli została sporządzona w trakcie realizacji umowy,
- szczegółowe specyfikacje techniczne (podstawowe z dokumentów umowy i ew. uzupełniające lub zamiennie),
- recepty i ustalenia technologiczne,
- dzienniki budowy i rejestry obmiarów (oryginały),
- wyniki pomiarów kontrolnych oraz badań i oznaczeń laboratoryjnych, zgodne z ST
- deklaracje zgodności lub certyfikaty zgodności wbudowanych materiałów zgodnie z ST,

- opinię technologiczną sporządzoną na podstawie wszystkich wyników badań i pomiarów załączonych do dokumentów odbioru, wykonanych zgodnie z ST,
- rysunki (dokumentacje) na wykonanie robót towarzyszących (np. na przełożenie linii telefonicznej, energetycznej, wodociągowej, oświetlenia itp.) oraz protokoły odbioru i przekazania tych robót właścicielom urządzeń,
- geodezyjną inwentaryzację powykonawczą robót i sieci uzbrojenia terenu,
- kopię mapy zasadniczej powstałej w wyniku geodezyjnej inwentaryzacji powykonawczej.

W przypadku, gdy wg komisji, roboty pod względem przygotowania dokumentacyjnego nie będą gotowe do odbioru ostatecznego, komisja w porozumieniu z Wykonawcą wyznaczy ponowny termin odbioru ostatecznego robót.

Wszystkie zarządzane przez komisję roboty poprawkowe lub uzupełniające będą zestawione wg wzoru ustalonego przez Zamawiającego.

Termin wykonania robót poprawkowych i robót uzupełniających wyznaczy komisja.

### **9.5 Odbiór pogwarancyjny**

Odbiór pogwarancyjny polega na ocenie wykonanych robót związanych z usunięciem wad zaistniałych w okresie gwarancyjnym.

Odbiór pogwarancyjny będzie dokonany na podstawie oceny wizualnej obiektu z uwzględnieniem zasad opisanych w punkcie 8.4 „Odbiór ostateczny robót”.

## **10. Podstawa płatności**

### Ustalenia ogólne

Podstawą płatności jest cena jednostkowa skalkulowana przez Wykonawcę za jednostkę obmiarową ustaloną dla danej pozycji kosztorysu. Cena jednostkowa pozycji kosztorysowej będzie uwzględniać wszystkie czynności, wymagania i badania składające się na jej wykonanie, określone dla tej roboty w ST i w dokumentacji projektowej.

Ceny jednostkowe robót będą obejmować:

robocizną bezpośrednią wraz z towarzyszącymi kosztami,

- wartość zużytych materiałów wraz z kosztami zakupu, magazynowania, ewentualnych ubytków i transportu na teren budowy,
- wartość pracy sprzętu wraz z towarzyszącymi kosztami,
- koszty pośrednie, zysk kalkulacyjny i ryzyko,
- podatki obliczone zgodnie z obowiązującymi przepisami. Do cen jednostkowych nie należy wliczać podatku VAT.

## **11. Przepisy związane**

Prace należy prowadzić i dokonywać odbioru zgodnie z następującymi normami polskimi i przepisami prawnymi a w szczególności z :

Ustawa z dnia 21 marca 1985 r. o drogach publicznych (Dz.U.IMr 14, póź. 60 z późniejszymi zmianami).

Rozporządzeniem MPi PS z dnia 26.09.1997 w sprawie ogólnych przepisów bhp ( Dz. U. Nr 129, póź. 844) i załączniku do Rozporządzenia - „Pomieszczenia i urządzenia higieniczno sanitarne”.

Rozporządzeniem MBiPMB z dnia 28 marca 1972r, w sprawie bezpieczeństwa i higieny pracy przy wykonywaniu robót budowlano montażowych i rozbiórkowych (Dz.U nr13 , póź. 93).

Rozporządzeniem MGPIB w sprawie bezpieczeństwa i higieny pracy przy eksploatacji remontach i konserwacji sieci kanalizacyjnych ( Dz. U. Nr 96 , póź. 437 ).

Dz.U. nr 22/53 póź. 89 - BHP. Transport ręczny.  
PN-92/ B-10729 : Studzienki kanalizacyjne.  
PN-92/B-10735. Kanalizacja. Przewody kanalizacyjne. Wymagania i badania przy odbiorze.  
PN-B-10736:99 Roboty ziemne. Wykopy otwarte dla przewodów wodociągowych i kanalizacyjnych, warunki techniczne wykonania.  
PN-EN-124,2000 Zwieńczenie studzienek kanalizacyjnych.  
Dz.U. nr 22/53 póź. 89 - BHP. Transport ręczny.  
PN-86/B-02480 Grunty budowlane, określenia.  
PN-81/B-03020 Grunty budowlane. Posadowienie.  
PN-86/B-09700 Tabl.orient, do oznakowania uzbrojenia.  
PN-81/B-10725 Wodociągi - wymagania przy odbiorze.  
PN-74/H-74200 Rury stalowe gwintowane.  
PN-79/H-74244 Rury stalowe ze szwem przewodowe.  
PN-70/H-97051 Przygotowanie pow. stali do malowania.  
PN-85/M-74081 Skrzynki uliczne w instalacjach wodnych i gazowych.  
PN-63/M-74084 Kaptury żeliwne do zasuw i hydrantów.  
PN-S-02205 "Roboty ziemne, wymagania i badania"  
BN-77/8976-06 Powłoki ochronne na kształtkach i armaturze.  
PN-B-10736:99 Roboty ziemne. Wykopy otwarte dla przewodów wodociągowych i kanalizacyjnych, warunki techniczne wykonania.  
Warunki techniczne wykonania i odbioru robót budowlano-montażowych - tom 2 instalacje sanitarne.  
Ustawa z dnia 7 lipca 1994r Prawo budowlane DZ. U nr 89 poz414 (z późniejszymi zmianami).  
Ustawa z dnia 27 kwietnia 2001 r. Prawo ochrony środowiska Dz.U, Nr 62 z dnia 20 czerwca 2001 poz.627.

## **12. Dodatkowe wytyczne wykonania robót.**

W przypadku zmiany technologii realizacji robót Wykonawca ma obowiązek uzyskać zgodę Zamawiającego oraz autorskiego Biura Projektów. Dostosowanie dokumentacji do zamiennej technologii odbywać się będzie staraniem i na koszt Wykonawcy.

Rozpoczęcie robót Wykonawca ma obowiązek zgłosić m in do :

1. Zakład Wodociągów i Kanalizacji w Kłodzku
2. Telekomunikacji Polskiej S.A. w Wałbrzychu, rejon w Kłodzku
3. Zakład Energetyczny Wałbrzych SA , rejon Kłodzko
4. Zakład Gazowniczy w Wałbrzychu Rejon Kłodzko
5. Gmina Kłodzko

Przy wykonaniu robót należy przestrzegać warunków zawartych w uzgodnieniach.

W trakcie realizacji należy przestrzegać obowiązujących przepisów BHP.

Ze względu, na gęste uzbrojenie w terenie należy prowadzić nadzór autorski.

## SPECYFIKACJA TECHNICZNA ST1

45100000-8

45232400-6

45262520-2

### ST 1 Budowa kanalizacji sanitarnej i deszczowej

Przygotowanie terenu pod budowę

Roboty murarskie

## **1. Wstęp**

### **1.1 Przedmiot ST1**

Przedmiotem niniejszej specyfikacji technicznej (ST1) są wymagania szczegółowe dotyczące wykonania i odbioru kanalizacji sanitarnej i deszczowej dla przebudowy parku w Kłodzku ul. Traugutta

### **1.2 Zakres robót objętych ST1**

- wykonanie kanału sanitarnego o średnicy 160 mm
- wykonanie kanału deszczowego o średnicy 0,20 m

W niniejszej specyfikacji ST1 ujęto następujące roboty:

1. kanały sanitarne  $\phi$ 160 mm
2. kanały deszczowe 200 mm
3. studnie rewizyjne  $\phi$ 425 mm
4. studnie rewizyjne 600 mm
5. studnia deszczowa 1000 mm z kregów betonowych
6. montaż odwodnień liniowych
7. montaż wpustów deszczowych
8. geodezyjne prace pomiarowe

### **1.3. Ogólne wytyczne wykonania robót.**

1. W przypadku zmiany technologii realizacji robót Wykonawca ma obowiązek uzyskać zgodę Zamawiającego oraz autorskiego Biura Projektów. Dostosowanie dokumentacji do zamiennej technologii odbywać się będzie staraniem i na koszt Wykonawcy.
2. O terminie rozpoczęcia robót Wykonawca ma obowiązek zawiadomić n/w instytucje:
  - Urząd Miasta w Kłodzku
  - Zakład Wodociągów i Kanalizacji Kłodzko
  - Telekomunikacja Polska SA, Wałbrzych, GTWUS i UD w Kłodzku
  - Zakład Energetyczny Wałbrzych SA , RDE Kłodzko
  - Zakład Gazowniczy Rejon Kłodzko

Wykonawca ma powiadomić właścicieli działek prywatnych o terminie wejścia na ich teren - wykaz działek prywatnych w dokumentacji.

Przy wykonaniu robót należy przestrzegać warunków zawartych w uzgodnieniach.

W trakcie realizacji należy przestrzegać obowiązujących przepisów BHP.

## **2. Stan istniejący**

### **2.1.Stan prawny terenu**

Kanalizacja sanitarna i deszczowa wykonywana będzie na terenach należących do Gminy Miejskiej Kłodzko

### **3. Materiały**

Wykonawca jest zobowiązany dostarczyć materiały zgodnie z wymaganiami dokumentacji projektowej i odpowiadające wymaganiom norm i posiadające aprobaty techniczne wydane przez odpowiednie Instytuty Badawcze.

Wszystkie materiały użyte dla budowy sieci kanalizacyjnych powinny posiadać aprobaty techniczne, certyfikaty i atesty dopuszczające do stosowania, zgodnie z Rozporządzeniem Ministra Gospodarki Przestrzennej i Budownictwa z 14 grudnia 1994 r. Dz. U. nr 10 z 8 lutego 1995r w sprawie aprobat i kryteriów technicznych dotyczących wyrobów stosowanych w budownictwie.

Materiały i urządzenia, a w szczególności rury kanalizacyjne i studzienki przewidziane przez Wykonawcę do wbudowania muszą uzyskać akceptację Inspektora nadzoru.

#### **3.1. Rury kanałowe**

Do budowy kanalizacji przewidziano:

rury kanalizacyjne z PVC-U typ S, kielichowe, łączone na uszczelki gumowe  $\phi 160$  mm

#### **3.2. Studzienki**

Przewidziano stosowanie studzienek systemowych z tworzywa o średnicy 425 mm , 600 mm oraz studni z kręgów betonowych 1000 mm

Zależnie od lokalizacji i głębokości zastosowano studnie włączowe lub niewłączowe służące do zmiany kierunku przepływu ścieków i czyszczenia sprzętem mechanicznym z powierzchni terenu.

Wykonanie materiałowe studni pozostawiono do wyboru Wykonawcy. W przypadku wykonania studni z kręgów betonowych należy wykonać przeciwwodną izolację bitumiczną i zapewnić szczelność połączeń.

#### **3.3. Włazy kanałowe**

Na studzienkach w terenach przejazdowych należy stosować włazy żeliwne typu ciężkiego D400 i D600 wentylowane o nośności 40T z zamknięciem zatraskowym (pokrywa).

#### **3.4. Łączenie prefabrykatów**

Elementy prefabrykowane łączyć na uszczelki gumowe.

### **4. Składowanie i transport**

#### **4.1 Składowanie**

##### **4.1.1 Rury kanałowe z PVC i elementy studni z PE**

Rury można przechowywać na przestrzeni otwartej ułożone wielowarstwowo, w pozycji leżącej. Najlepiej przechowywać w fabrycznych opakowaniach.

Powierzchnia składowania powinna być utwardzona i równa, z możliwością odprowadzenia wody opadowej. Pierwszą warstwę rury należy ułożyć na podkładach drewnianych. Stosy zabezpieczyć przed rozsuwaniem. Końcówki rur zabezpieczać wkładkami.

Studzienki przechowywać na wolnym powietrzu, w wyznaczonych miejscach tak, aby części nie były narażone na uszkodzenia. Poszczególne elementy różniące się wymiarami powinny być składowane osobno.

Wyroby z tworzyw sztucznych należy chronić przed kontaktem ze smarami i olejami oraz przed długotrwałą ekspozycją słoneczną i nadmiernym nagrzewaniem.

##### **4.1.2 Włazy żeliwne**

Skrzynki i włazy mogą być przechowywane na wolnym powietrzu w paletach w stosy. Nie dopuszcza się wystawiania skrzynek poza powierzchnię palety.

#### 4.1.3 Kruszywo, podsypki

Podłoże składowiska powinno być równe, utwardzone z odpowiednim odwodnieniem zlokalizowane jak najbliżej wykonywanego odcinka kanalizacji.

### 4.2 Transport materiałów

Warunki ogólne stosowania transportu podano w ST „Wymagania ogólne”.

#### 4.2.1 Transport rur

Wykonawca jest zobowiązany do stosowania środków transportu, które nie wpłyną niekorzystnie na jakość wykonywanych robót i właściwości przewożonych materiałów. Materiały należy ustawić równomiernie na całej powierzchni załadunkowej i zabezpieczyć przed możliwością przesuwania podczas przewozu. Przy pracach transportowych należy przestrzegać przepisów obowiązujących w publicznym transporcie drogowym i kolejowym oraz zgodnie z zaleceniami producenta. Wyładunek rur powinien odbywać się z zachowaniem wszelkich środków ostrożności uniemożliwiających uszkodzenie rur.

#### 4.2.2 Transport płyt

Kręgi i płyty powinny być transportowane w pozycji do wbudowania lub prostopadle do pozycji wbudowania. W celu zabezpieczenia przed uszkodzeniem, należy dokonać usztywnienia przez stosowanie przekładek lub klinów z drewna gumy. Rozładunek należy dokonywać za pomocą trzech lin zawiesia, rozmieszczonych równomiernie na obwodzie kręgu.

#### 4.2.3 Transport włazów kanałowych.

Włazy mogą być transportowane dowolnymi środkami komunikacji. Należy zabezpieczyć je przed przemieszczaniem i uszkodzeniem. Włazy typu ciężkiego mogą być przewożone luzem.

#### 4.2.4 Mieszanka betonowa

Wszystkie materiały użyte do wykonania mieszanki betonowej, jak również gotowa mieszanka betonowa, powinny być transportowane:

w sposób uniemożliwiający ich zanieczyszczenie

wyprodukowaną mieszankę betonową o wilgotności optymalnej, należy dostarczać na budowę w warunkach zabezpieczających przed wysychaniem, wpływami atmosferycznymi i segregacją

wydajność środków transportowych powinna być dostosowana do wydajności sprzętu stosowanego do wbudowania mieszanki betonowej

przy ruchu po drogach publicznych pojazdy powinny spełniać wymagania dotyczące przepisów ruchu drogowego w odniesieniu do dopuszczalnych obciążeń na osie i innych parametrów technicznych.

#### 4.2.5 Kruszywo i materiały sypkie

Materiały sypkie piasek i żwir oraz kruszywo należy przewozić w warunkach zabezpieczających przed rozsypaniem, rozpylaniem, zanieczyszczeniem oraz zmieszaniem z innymi materiałami, np innych klas i gatunków.

## **5. Wykonanie robót**

Warunki ogólne podano w ST „Wymagania ogólne”.

### 5.1. Roboty przygotowawcze

Przed przystąpieniem do robót należy :

- ustalić miejsce placu ( odcinka ) budowy
- ustalić miejsce składowania urobku
- ustalić sposób zabezpieczenia wykopu przed zalaniem wodą opadową
- należy wytyczyć oś kanałów w terenie przez uprawnionego geodetę



- dokonać trwałego oznaczenia osi w terenie za pomocą kołków osiowych, kołków świadków i kołków krawędziowych. Kołki osiowe wbić na załamaniach w osi studzienek świątki wbija się po obu stronach wykopu, tak aby istniała możliwość odtworzenia jego osi podczas prowadzenia robót
- ciąg reperów należy nawiązać do reperów sieci państwowej
- zabezpieczyć teren prac zgodnie z organizacją ruchu  
Przed rozpoczęciem robót ziemnych należy:
- wykonać urządzenia odwadniające
- zabezpieczyć wykop przed zalaniem wodami opadowymi
- powiadomić wszystkich użytkowników obcych sieci o terminie rozpoczęcia prac budowlanych.

## 5.2. Roboty ziemne

Roboty ziemne należy wykonywać zgodnie z normami PN-S- 02205 , PN- B-10736 .

Wykopy należy rozpocząć od najniższego punktu kanalizacji, aby zapewnić grawitacyjny odpływ wody z wykopu. Spód wykopu należy pozostawić na poziomie wyższym od rzędnych projektowanych o 20 cm bez naruszenia naturalnej struktury gruntu.

Wykop należy pogłębić do rzędnej projektowanej bezpośrednio przed ułożeniem podsypki piaskowej. Przed przystąpieniem do wykonania podłoża należy dokonać odbioru technicznego wykopu. tolerancja dla rzędnych dna wykopu +/-3 cm.

Odkład części urobku po jednej stronie wykopu, tam gdzie jest to możliwe i w odległości około 1,0 m od krawędzi wykopu. Część mas ziemnych winna być wywieziona na odkład stały, gdyż nie nadaje się do ponownego wbudowania.

Wszystkie napotkane przewody podziemne należy zabezpieczyć przed uszkodzeniem, w sposób uzgodniony z użytkownikami uzbrojenia.

Głębianie wykopów poniżej poziomu wód gruntowych wykonywać po uprzednim wykonaniu odwodnienia i obniżeniu poziomu wód gruntowych.

Odwodnienie wykopów w gruntach spoiстых wykonywać za pomocą drenażu poziomego.

## 5.3. Zasyпка

Materiałem zasypu powinien być grunt sypki drobno- lub średnioziarnisty bez grud i kamieni wg PN-86/B-02480 zagęszczony ubijakiem po obu stronach przewodu ze szczególnym uwzględnieniem wykopu pod złącza. Zasypanie wykopów powinno odbywać się ręcznie warstwami o grubości 15 –20 cm do wysokości 30 cm nad wierzch rury piaskiem. Pozostałą warstwę gruntu można zagęszczać mechanicznie piaskiem lub gruntem rodzimym - norma BN-72/8932-01.

Podsypkę i obsypkę kanałów należy prowadzić bardzo starannie z uwagi na ochronę rur PCV przed zgnieceniem lub mechanicznym uszkodzeniem. Właściwie wykonana podsypka i obsypka zapewnia równomierne rozłożenie obciążenia na rury kanalizacyjne.

Zagęszczanie wykonywać do 1,0 m ponad grzbiet rur ubijakami ręcznymi, powyżej 1,0 m ubijarkami wibracyjnymi ręcznymi. Zabrania się stosowania do zagęszczania gruntu walców wibracyjnych dla kanałów wykonanych z żywic poliestrowych i PVC.

## 6. Roboty instalacyjno - montażowe

### 6.1. Układanie kanałów

Przewody kanalizacji należy układać zgodnie z PN-92/B-10735. Przed opuszczeniem do wykopu sprawdzić czy nie uległy uszkodzeniu i zabezpieczyć przed zanieczyszczeniem. Do wykopu można je opuszczać ręcznie.

Układać je należy kielichami w kierunku przeciwnym do spadku, w osi wykopu na wcześniej wykonanej dolnej części ławy betonowej lub podsypce, zgodnie z zaleceniami projektu.

Kielichy rur PVC po montażu, przed zasypaniem, owijać folią aby zabezpieczyć uszczelki przed zanieczyszczeniem i ścieraniem przez piasek.

Rury po ułożeniu i wyprofilowaniu należy obsypać piaskiem. Obsypkę zagęścić. Po zakończeniu robót w każdym dniu roboczym otwarty koniec ułożonego rurociągu należy zabezpieczyć pokrywą.

Odchyłki w ułożeniu nie mogą przekraczać +/- 5cm różnicy w osi kanału oraz +/-1cm w stosunku do proj. rzędnych posadowienia. Po próbie szczelności rury należy zasypać do takiej wysokości, aby znajdujący się nad nimi grunt uniemożliwił spłynięcie ich po ewentualnym zalaniu.

## **6.2. Montaż studzienek**

Dno wykopu wyrównać, usunąć kamienie. Wykonać warstwę nie zagęszczonej podsypki z piasku o wys. 10cm, w gruntach nawodnionych ze żwiru.

Kinetę układać na podsypce. Wykonać podłączenie rur kanalizacyjnych. i dokładne ustawić kąt podłączenia rur. Górę kinety wypoziomować. Zasypać wykop do wys. 30cm nad wierzch przewodu i zagęścić obsypkę.

Rurę trzonową dociąć do wymaganej wysokości, założyć. uszczelkę.

Kielich kinety posmarować środkiem poślizgowym i zamontować trzon.

Dokładny sposób montażu zawarty jest w instrukcjach producenta dla poszczególnych średnic studni.

Wypełnienie wykopu wokół studni powinno być wykonane materiałem sypkim w taki sposób, aby zagwarantować staranne i równomierne wypełnienie wszystkich wolnych przestrzeni po zewnętrznej stronie studni.

Nie wolno zasypywać gruntem z kamieniami.

Grunt wokół studni zagęszczać warstwami.

Dla studni wykonywanych w gruncie nawodnionym należy bezwzględnie utrzymywać poziom obniżony poziom wody gruntowej do momentu całkowitego obsypania studni gruntem wraz z odcinkami króćcowymi wychodzącymi z kinety studni.

Na ustabilizowanym gruncie układać pierścień odciążający oraz właz. W nawierzchni utwardzonej właz zrównać precyzyjnie z poziomem nawierzchni. W terenie zielonym właz wynieść 15cm nad teren i obrukować na zaprawie.

W drogach gruntowych i wjazdach ziemnych do posesji należy właz zrównać z poziomem terenu a wokół wybrukować pierścień na zaprawie cementowej.

## **6.3 Próba szczelności**

Próbę szczelności kanalizacji należy przeprowadzić zgodnie z PN-92/B-10735.

## **7. Kontrola jakości**

### **7.1 Zakres kontroli jakości**

Kontrola jakości powinna być przeprowadzona w czasie wszystkich faz robót i obejmować powinna Kontrolę zgodności z PT, wykopów, podłoża, umocnienia wykopów, materiałów, ułożenia przewodów, zasyпки, szczelności kanału, izolacji termicznej rur i izolacji przeciwwodnej studzienek betonowych.

a) Sprawdzenie zgodności z Dokumentacją Projektową polega na porównaniu wykonywanych bądź wykonanych robót z Dokumentacją Projektową oraz na stwierdzeniu wzajemnej zgodności na podstawie oględzin i pomiarów.

b) Badania wykopów otwartych obejmują badania materiałów i elementów obudowy, zabezpieczenia wykopów przed zalaniem wodą z opadów atmosferycznych i wodą gruntową, zachowanie warunków bezpieczeństwa pracy, a ponadto obejmują sprawdzenie metod wykonywania wykopów.

c) Badania podłoża naturalnego przeprowadza się dla stwierdzenia czy grunt podłoża stanowi nienaruszalny rodzimy grunt sypki, ma naturalną wilgotność, nie został podebrany,

jest zgodny z określonymi warunkami w Dokumentacji Projektowej i odpowiada wymaganiom normy PN-86/B-02480. W przypadku niezgodności z warunkami określonymi w Dokumentacji Projektowej należy przeprowadzić dodatkowe badania wg PN-81/B-03020 rodzaju i stopnia agresywności środowiska i wprowadzić korektę Dokumentacji Projektowej oraz przedstawić do akceptacji Inżyniera

g) Badania podłoża wzmocnionego przeprowadza się przez oględziny zewnętrzne i obmiar, przy czym grubość podłoża należy wykonać w trzech wybranych miejscach badanego odcinka podłoża z dokładnością do 1 cm. Badanie to obejmuje ponadto usytuowanie podłoża w planie, rzędne podłoża i głębokości ułożenia podłoża.

h) Badanie materiałów użytych do budowy kanalizacji następuje przez porównanie ich cech z wymaganiami określonymi w Dokumentacji Projektowej, Instrukcji Producenta i ST, w tym na podstawie dokumentów określających jakość wbudowanych materiałów i porównanie ich cech z normami przedmiotowymi, atestami producentów lub warunkami określonymi w ST oraz bezpośrednio na budowie przez oględziny zewnętrzne lub przez odpowiednie badania specjalistyczne.

i) Badania w zakresie przewodu, studzienek, obejmują czynności wstępne sprowadzające się do pomiaru długości (z dokładnością do 10 cm) i średnicy (z dokładnością 0,5 cm), badanie ułożenia przewodu na podłożu w planie i w profilu, badanie połączenia rur i prefabrykatów. Sprawdzenie wykonania połączeń rur i prefabrykatów należy przeprowadzić przez oględziny zewnętrzne.

j) Badanie szczelności odcinka przewodu na eksfiltrację obejmują: badanie stanu odcinka kanału wraz ze studzienkami, napełnienie wodą i odpowietrzenie przewodu, pomiar ubytku wody. Podczas próby należy prowadzić kontrolę szczelności złączy, ścian przewodu i studzienek. W przypadku stwierdzenia ich nieszczelności należy poprawić uszczelnienie, a w razie niemożliwości oznaczyć miejsce wycieku wody i przerwać badanie do czasu usunięcia przyczyn nieszczelności.

k) Badanie szczelności odcinka przewodu na infiltrację obejmuje: badanie stanu odcinka kanału wraz ze studzienkami, pomiar dopływu wody gruntowej do przewodu. W czasie trwania próby szczelności należy prowadzić obserwację i robić odczyty co 30 min. położenia zwierciadła wody gruntowej na zewnątrz i w kinecie poszczególnych studzienek.

l) Badanie zabezpieczenia studzienek wykonanych z betonu przed korozją należy wykonać od zewnątrz po próbie szczelności odcinka przewodu na eksfiltrację, zaś od wewnątrz po próbie szczelności na infiltrację. Izolację powierzchniową studzienek należy sprawdzić przez opukanie młotkiem drewnianym, natomiast wypełnienie spoin okładzin zabezpieczających izolację studzienek przez oględziny zewnętrzne..

d) Badania zasypu przewodu sprowadza się do badania warstwy ochronnej zasypu, zasypu przewodu do powierzchni terenu.

e) Badania warstwy ochronnej zasypu należy wykonać przez pomiar jego wysokości nad wierzchem kanału, zbadanie dotykem sypkości materiału użytego do zasypu, skontrolowanie ubicia ziemi. Pomiar należy wykonać z dokładnością do 10 cm w miejscach odległych od siebie nie więcej niż 20 m.

f) Badania nasypu stałego sprowadza się do badania zagęszczenia gruntu nasypowego wg BN-77/8931-12 wilgotności zagęszczonego gruntu.

## **8. Obmiar robót**

Jednostką obmiarową jest 1 m (metr) kanalizacji

### **8.1. Cena jednostki obmiarowej**

Cena za 1 m kanalizacji sanitarnej i deszczowej obejmuje:

- roboty pomiarowe, przygotowawcze,
- wytyczenie trasy kanalizacji,
- wykonanie i umocnienie wykopów
- odwodnienie wykopów,
- dostarczenie materiałów,
- wykonanie pomostów nad wykopami,
- zabezpieczenie urządzeń podziemnych,
- przygotowanie podłoża,
- ułożenie rur,
- obetonowanie kanałów,
- montaż studzienek z gotowych elementów
- wykonanie indywidualne studzienek
- przekroczenia dróg
- badanie szczelności,
- transport urobku na czasowy odkład i stały odkład
- zasypanie wykopu z zagęszczeniem.
- opróżnienie i zasypanie istniejących osadników wybieralnych
- roboty porządkowe
- geodezyjna dokumentacja powykonawcza

### **8.2. Ilość jednostek obmiarowych;**

#### 8.2.1. Kanalizacja sanitarna i deszczowa

- Kanały z rur :
  1. DN 160 PVC-U, typ S
  2. DN 200 PVC-U, typ S

#### 8.2.2. Wyposażenie kanalizacji

1. Studzienki rewizyjno – połączeniowe:
  - $\phi$  425 z PEHD
  - $\phi$  600 z PEHD
  - $\phi$  1000 z kręgów betonowych
2. Odwodnienie liniowe
3. Wpust żeliwny deszczowy

#### 8.2.3. Roboty towarzyszące

- Wykopy w gruntach kat.IV  
głębokość do 3,5m
- Obudowa wykopów
- Obsługa geodezyjna

## **9. Odbiory robót**

### **9.1. Odbiór częściowy**

Odbiór częściowy obejmuje:

- zgodności wykonanych robót z dokumentacją
- materiałów
- szczelności

Długość odcinka podlegającego odbiorom częściowym nie powinna być mniejsza niż jeden przelot (od studzienki do studzienki).

Wyniki przeprowadzonych badań powinny być ujęte w formie protokołu i wpisane do Dz.B. a podpisane przez nadzór techniczny i członków komisji sprawdzającej.

### **9.2. Odbiór końcowy**

Odbiór końcowy obejmuje:

- sprawdzenie protokołów odbiorów częściowych
- sprawdzenie naniesienia w dokumentacji zmian i uzupełnień
- sprawdzenie prawidłowego zakończenia i wykonania całości robót przewidzianych

Wyniki odbioru końcowego należy ująć w protokole.

## **10. Roboty towarzyszące**

### 10.1 Organizacja zaplecza i placu budowy

Wykonawca we własnym zakresie zapewni zagospodarowanie zaplecza i placu budowy w zakresie przygotowania terenu ( ogrodzenie, utwardzenie ) , doprowadzenia energii elektrycznej, wykonanie lub postawienie pomieszczeń socjalnych i biurowych )

### 10.2 Geodezyjna obsługa inwestycji

Wykonawca zapewni własnym staraniem bieżącą obsługę geodezyjną w zakresie tyczenia trasy i rzędnych kanalizacji oraz wykonania pełnej dokumentacji powykonawczej z mapami geodezyjnymi

### 10.3 Organizacja ruchu zastępczego

Wykonawca własnym staraniem zapewni właściwą organizację ruchu zastępczego zgodnie z zatwierdzonym projektem

Wszelkie koszty związane z robotami towarzyszącymi, zajęciem pasa drogowego itp obciążają Wykonawcę, należy je więc uwzględnić w koszcie zadania

## **11. Przepisy związane**

### **11.1 Normy**

2. PN-81/B-03020 Grunty budowlane. Posadowienie bezpośrednie budowli. Obliczenia statyczne i projektowanie.
3. PN-68/B-06050 Roboty ziemne budowlane. Wymagania w zakresie wykorzystania i badania przy odbiorze.
4. PN-63/B-06251 Roboty betonowe i żelbetowe. Wymagania techniczne.
5. PN-69/B-10260 Izolacja bitumiczna. Wymagania i badania przy odbiorze.
6. PN-92/B-10729 Kanalizacja. Studzienki kanalizacyjne.

7. PN-92/B-10735 Kanalizacja. Przewody kanalizacyjne wymagania i badania przy odbiorze.
8. PN-85/C-89205 Rury kanalizacyjne z nieplastyfikowanego polichlorku winylu.
9. PN-81/C89203 Kształtki kanalizacyjne z NPVC
10. PN-87/H-74051/00 Włazy kanałowe. Ogólne wymagania i badania.
11. PN-S-02205 Roboty ziemne. Wymagania i badania.
12. PN-B-10736 Wykopy otwarte dla przewodów wod-kan. Warunki techniczne wykonania.
13. PN-64/H-74086 Stopnie do studzienek kontrolnych.
14. BN-83/8936-02 Przewody podziemne. Roboty ziemne. Wymagania i badania przy odbiorze.
15. BN-83/8971-06.01 Rury bezciśnieniowe.
16. BN-86/8971-08 Kręgi betonowe i żelbetowe.
17. BN-62/6738-03 Beton hydrotechniczny. Składniki betonów. Wymagania techniczne.
18. BN-62/6738-07 Beton hydrotechniczny. Składniki betonów. Wymagania techniczne.
19. BN-66/6774-01 Żwir i pospółka.

## 11.2 Instrukcje i katalogi

Instrukcja montażowa układania w gruncie rurociągów z PVC produkowanych przez Wavin Metalplast- Buk k/Poznań 1993.

Instrukcje montażu studzienek z PE  $\phi 315$ ,  $\phi 1000$ ,  $\phi 600$  – Wavin Buk, 1997, 1998, 2000

Kanalizacja zewnętrzna – Informacja techniczna i Zestawienie Wyrobów – Wavin Buk 1996

KB-38.4.3/1 73 Płyty pokrywowe.

KB4-4-12.1/6 Studzienki połączeniowe.

Warunki techniczne wykonania i odbioru robót budowlano-montażowych Tom II- Instalacje sanitarne i przemysłowe - Warszawa, 1988,.

Warunki techniczne wykonania i odbioru rurociągów z tworzyw sztucznych – Warszawa 1998

SPECYFIKACJA TECHNICZNA ST2  
45232150-8  
ST2 – PRZYŁĄCZE WODY

## 1. Wstęp

### 1.1. Przedmiot ST1

Przedmiotem niniejszej Specyfikacji Technicznej (ST) są wymagania szczegółowe dotyczące wykonania i odbioru robót związanych z budową przyłączy wodnych dla projektowanej przebudowy parku w Kłodzku ul. Traugutta

### 1.2. Zakres stosowania ST

Zakres stosowania ST jest zgodny z ustaleniami pkt 1.2. ST0 „Wymagania ogólne”.

### 1.3. Zakres robót objętych ST

W zakres robót wchodzi budowa przyłączy z rur polietylenowych

### 1.4. Określenia podstawowe

Wodociąg - zespół współpracujących ze sobą obiektów i urządzeń inżynierskich przeznaczonych do zaopatrywania ludności i przemysłu w wodę.

Sieć wodociągowa zewnętrzna - magistralna lub rozdzielcza - układ przewodów wodociągowych znajdujących się poza budynkami odbiorców.

Przyłącze wodociągowe - rurociąg dostarczający wodę odbiorcom na nieruchomościach, na odcinku od rurociągu komunalnego do wodomierza.

### 1.5. Ogólne wymagania dotyczące robót

Ogólne wymagania dotyczące robót podano w ST 0 „Wymagania ogólne”.

## 2. MATERIAŁY

Ogólne wymagania dotyczące materiałów, ich pozyskiwania i składowania podano w ST 0 „Wymagania ogólne” pkt 2.

### 2.1. Materiały na wykonanie wodociągu

#### PRZYŁACZA WODY

- rury polietylenowe do wody pitnej na ciśnienie robocze PN10 o średnicy 32 mm
- kształtki polietylenowe na ciśnienie PN-10
- kształtki żeliwne
- zasuwy klinowe  $\phi$  80 mm
- hydranty nadziemne  $\phi$ 80 mm
- skrzynki uliczne żeliwne do zasuw wg PN-85/H-74081/11
- skrzynki hydrantowe żeliwne wg PN-66/M-74082
- trójniki PEHD z odcięciem
- nawiertka lub opaska 200 mm z odcięciem
- skrzynki uliczne żeliwne do zasuw

### 2.2. Składowanie

Rury można przechowywać na przestrzeni otwartej pod wiatą układając je w pozycji leżącej jedno- lub wielowarstwowo. Powierzchnia składowania powinna być utwardzona, wolna od kamieni, zagłębień i błota, z możliwością odprowadzenia wody opadowej.

Rury PE-HD należy chronić przed słońcem i nagrzaniem, wysokość składowania do 1,0

Kształtki, zasuwy, hydranty przechowywać w pomieszczeniach suchych i zamkniętych.



### **3. SPRZĘT**

Ogólne wymagania dotyczące sprzętu podano w ST 0 „Wymagania ogólne” pkt 3.

### **4. TRANSPORT**

Ogólne wymagania dotyczące sprzętu podano w ST 0 „Wymagania ogólne” pkt 4.

#### **4.1. Rury**

Rury mogą być przewożone środkami transportu gwarantującymi przewiezienie ich bez uszkodzeń. Rury powinny być układane poziomo wzdłuż środka transportu. Wyładunek rur winien odbywać się z zachowaniem wszelkich środków ostrożności. Rur nie wolno zrzucić lecz rozładowywać po pochyłych legarach. Ponadto przy za- i wyładunku oraz przewozie należy przestrzegać przepisów aktualnie obowiązujących w publicznym transporcie drogowym i kolejowym.

#### **4.2. Kształtki i armatura**

Kształtki i armatura mogą być przewożone dowolnymi środkami transportu, w sposób uniemożliwiający ich uszkodzenie.

### **5. WYKONANIE ROBÓT**

Ogólne zasady wykonania robót podano w ST 0 „Wymagania ogólne” pkt 5.

#### **5.1. Roboty przygotowawcze**

Projektowaną oś przewodu winien oznaczyć trwale w terenie uprawniony geodeta. Istniejące uzbrojenie należy wytyczyć w terenie z udziałem użytkowników uzbrojenia.

#### **5.2. Roboty ziemne**

Przyjęto wykopy wąskoprzestrzenne o ścianach pionowych oszalowane szczelnie i rozparte.

Roboty ziemne wykonywać zgodnie z normą PN- S-02205., PN— B-10736 01.

Minimalna szerokość wykopu w świetle obudowy ścian winna wynosić co najmniej 0,90 m. Odległość pomiędzy obudową wykopu a zewnętrzną ścianką rury z każdej strony powinna wynosić co najmniej 40 cm. Przy montażu przewodu na powierzchni terenu i opuszczeniu całych ciągów do wykopu, szerokość wykopu nie może być zmniejszona.

Z uwagi na inne uzbrojenie znajdujące się w sąsiedztwie wykopów roboty należy wykonywać z dużą ostrożnością przy stałym ubezpieczeniu pracujących w wykopach.

Przewiduje się w związku z tym 80% robót ziemnych ręcznych. Dno wykopów powinno być równe wyprofilowane zgodnie ze spadkami przewodów w dokumentacji.

##### **5.2.1. Odspojenie i transport urobku**

Roboty ziemne w rejonie uzbrojenia wykonywać obowiązkowo systemem ręcznym. Urobek z wykopów z uwagi na brak miejsca na składowanie należy częściowo odwieźć na odkład poza teren budowy.

Orientacyjnie założono, że na odkład czasowy będzie odwiezionych ok. 30% mas ziemnych wydobytych z wykopu a 70% na odkład stały (grunty nasypowe).

##### **5.2.2. Obudowa ścian i rozbiórka obudowy**

Wykonawca przedstawi do akceptacji Inżyniera szczegółowy opis proponowanych metod zabezpieczenia wykopów, na czas budowy wodociągu, zapewniające bezpieczeństwo pracy i ochronę wykonanych robót.

Wykopy oszalowywać zgodnie normami PN i BN.

##### **5.2.3. Podłoże**

Ze względu na zaleganie na poziomie posadowienia wodociągów gruntów zwartych przewiduje się wzmocnienie podłoża przez wykonanie podsypki z piasku grubości 15 cm.

Dopuszczalne odchylenia krawędzi wykonanego podłoża wzmocnionego nie powinna przekraczać w planie 5 cm a w pionie 2 cm.

Badania podłoża naturalnego i wzmocnionego zgodnie z wymaganiami normy PN-81 /B 10725(5).

#### 5.2.4. Zasyпка i zagęszczenie gruntu

Użyty materiał i sposób zasypania nie może spowodować uszkodzenia ułożonych przewodów. Zasypkę 20 cm ponad grzbiet rur wykonać piaskiem powyżej gruntem rodzimym piaszczystym. Pod jezdniami wykopy zasypać piaskiem na całej głębokości, aż do konstrukcji nawierzchni.

Najistotniejsze jest zagęszczenie gruntu w pachwinach przewodu. Podbicie należy wykonać ubijakiem po obu stronach przewodu zgodnie z PN-68/B-06050.

Wskaźnik zagęszczenia gruntu powinien być zgodny z wymaganiami normy PN-S-02205".

### 5.3. Roboty instalacyjno-montażowe

#### 5.3.1. Wymagania ogólne

Przewody wodociągowe należy układać zgodnie z wymaganiami normy PN-81/B-10725(5). Technologia układania winna zapewnić utrzymanie trasy i spadków zgodnie z Dokumentacją Projektową. Spadek przewodu należy kontrolować przy użyciu niwelatora.

Rury do wykopu należy opuszczać powoli i ostrożnie przy użyciu dźwigu. Odchylenie osi ułożonego przewodu od ustalonego kierunku nie może przekraczać 5 cm. Różnice rzędnych ułożonego przewodu od przewidzianych w Dokumentacji Projektowej nie mogą w żadnym punkcie przewodu przekroczyć 5 cm.

#### 5.3.2. Montaż przewodów

Montaż prowadzić w starannie wykonanych i odwodnionych wykopach. Do montażu stosować wyłącznie rury i materiały nieuszkodzone posiadające atest producenta i certyfikat.

Rury  $\varnothing$  32 PE-HD łączyć przez zgrzewanie czołowe a w węzłach połączeniowych na elektrozłączki.

W rurach osłonowych rury PE-HD łączyć wyłącznie za pomocą elektrozłączy bez względu na średnicę.

Rury przewodowe w rurach ochronnych wprowadzić za pomocą podpór ślizgowych – jeży systemu RAC I.

Czoła rur ochronnych zabezpieczyć korkami z pianki poliuretanowej a rurkę sygnalizacyjną wprowadzić do powierzchni terenu i obudować skrzyńką do zasuw.

Rury PE-HD należy oznakować taśmą identyfikacyjną niebieską założoną 30 cm nad grzbietem rur. Winna ona posiadać wtopiony drut identyfikacyjny, który należy doprowadzić i złączyć z elementami metalowymi sieci.

Armaturę montować po próbie szczelności.

#### 5.3.3. Oznakowanie uzbrojenia

Wbudowane uzbrojenie podziemne: zasuw, hydranty, rurki kontrolne rur ochronnych należy trwale oznakować tabliczkami zgodnie z wymaganiami normy PN-86/B-09700.

Tablice należy umieścić na trwałych obiektach budowlanych w odległości nie większej jak 25 m od oznaczonego uzbrojenia, wyjątkowo na słupkach.

#### 5.3.4. Próba szczelności, płukanie i dezynfekcja

Próba szczelności powinna być przeprowadzona zgodnie z wymaganiami normy PN-81/B-10725. Rurociągi do próby ciśnienia muszą być rozparte.

Szczelność przewodu powinna być taka, aby po upływie 30 min. nie doszło do spadku ciśnienia poniżej ciśnienia próbnego. Armatura winna być montowana dopiero po próbie szczelności. Ciśnienie próbne powinno być wyższe od 1 MPa.

Po próbie ciśnienia należy wykonać płukanie aby usunąć z rurociągu zanieczyszczenia mechaniczne i dezynfekcję.

Dezynfekcję przeprowadzić wapnem chlorowanym lub podchlorynem sodu - dawką 30mg/l Cl<sub>2</sub>.

Czasookres przetrzymania wody chlorowanej w rurociągu winien wynosić min. 24 godziny. Po chlorowaniu przeprowadzić płukanie wtórne.

Badanie przydatności wody do picia po dezynfekcji winna przeprowadzić Stacja Sanitarno-Epidemiologiczna.

## 6. KONTROLA JAKOŚCI

Ogólne zasady kontroli jakości robót podano w ST 0 „Wymagania ogólne” pkt 6.

### 6.1. Roboty ziemne

Po wykonaniu wykopu należy sprawdzić, czy pod względem kształtu i wykończenia odpowiada on wymaganiom zawartym w ST i normie.- PN-S-02205 , PN-B-10736

Sprawdzeniu podlega:

- wykonanie wykopu i podłoża
- zabezpieczenie przewodów i kabli w obrębie wykopu
- stan umocnienia wykopów
- wykonanie niezbędnych zejść do wykopu - drabin rozmieszczonych co 20 m.

### 6.2. Roboty montażowe

Kontrolę robót instalacyjno-montażowych należy przeprowadzić zgodnie z wymaganiami normy PN-81 /B-10725.

zgodności z dokumentacją projektową

materiałów zgodnie z wymaganiami norm i certyfikatów (atestów)

ułożenia przewodów - głębokość, tolerancje w planie i w profilu, kontrolę połączeń i zasyпки

działanie armatury

badanie szczelności przewodu

Wykonawca winien przedłożyć Inwestorowi wszystkie próby i atesty gwarancyjne producentów.

## 7. OBMIAR ROBÓT

Ogólne zasady obmiaru robót podano w ST 00 „Wymagania ogólne” pkt 7 .

Jednostką obmiarową jest 1 m (metr) przewodu wodociągowego.

### 7.1. Cena jednostki obmiarowej

Płatność za 1 m wodociągu zawiera:

- wytyczenie trasy + roboty pomiarowe,
- wykonanie wykopów z umocnieniem i przygotowaniem podłoża,
- ułożenie rur wraz z uzbrojeniem i zabezpieczeniem,
- włączenie do sieci istniejącej,
- przeprowadzenie próby szczelności wraz z dezynfekcją,
- zasypanie wykopu wraz z zagęszczeniem gruntu
- doprowadzenie terenu do pierwotnego stanu

- oznakowanie uzbrojenia
- wykonanie inwentaryzacji dokumentacji powykonawczej.

Projektowana liczba jednostek wymiarowych wynosi:

### 7.1 PRZYŁĄCZA

- wodociąg z rur PE, PN10

φ 32 m

#### 7.1.2. ARMATURA sieci rozdzielczej

Zasuwę z miękkim klinem φ 80 mm i skrzynka uliczną

Hydranty naziemne φ80 szt 1

Opaska dn 200 na istn. wodociągu

Trójnik siodłowy z odcięciem dn 32 mm PE

## 8. ODBIÓR ROBÓT

Ogólne zasady odbioru robót podano w ST 00 „Wymagania ogólne” pkt 8.

### 8.1. Wymagane dokumenty

- protokół próby szczelności
- protokoły płukań i dezynfekcji
- świadectwa jakości wydane przez dostawców urządzeń i materiałów, certyfikaty
- inwentaryzacja geodezyjna powykonawcza.

## 9. PRZEPISY ZWIĄZANE

PN-86/B-02480 Grunty budowlane, określenia.

PN-81/B-03020 Grunty budowlane. Posadowienie.

PN-86/B-09700 Tabl.orient, do oznakowania uzbrojenia.

PN-81/B-10725 Wodociągi - wymagania przy odbiorze.

PN-74/H-74200 Rury stalowe gwintowane.

PN-76/H-74392 Łączniki z żeliwa ciągliwego.

PN-79/H-74244 Rury stalowe ze szwem przewodowe.

PN-70/H-97051 Przygotowanie pow. stali do malowania.

PN-85/M-74081 Skrzynki uliczne w instalacjach wodnych i gazowych.

PN-63/M-74084 Kaptury żeliwne do zasuw i hydrantów.

PN-S-02205 Roboty "ziemne, wymagania i badania

BN-77/8976-06 Powłoki ochronne na kształtkach i armaturze.

**PROJEKT ZAGOSPODAROWANIA  
I REWALORYZACJI PARKU PRZY  
UL. TRAUGUTTA W KŁODZKU**

**TECHNOLOGIA FONTANNY**

**SPECYFIKACJA TECHNICZNA  
WYKONANIA I ODBIORU ROBÓT**

Kłodzko, 07.2008

## SPIS TREŚCI

1. WSTĘP
  - 1.1. Przedmiot Specyfikacji Technicznej
  - 1.2. Zakres stosowania Specyfikacji Technicznej
  - 1.3. Zakres robót objętych Specyfikacją Techniczną
  - 1.4. Warunki organizacyjne wykonywania Robót
  - 1.5. Zakres robót – kody CPV
  - 1.6. Określenia podstawowe
2. MATERIAŁY
  - 2.1. Ogólne wymagania dotyczące dostarczanych i użytych materiałów
  - 2.2. Zastosowane materiały
3. TRANSPORT MATERIAŁÓW
  - 3.1. Wymagania ogólne
  - 3.2. Odbiór materiałów na budowie i kontrola jakości
3. SKŁADOWANIE MATERIAŁÓW
4. SPRZĘT DO WYKONYWANIA ROBÓT
6. WYKONANIE ROBÓT
  - 6.1. Ogólne warunki wykonywania robót
  - 6.2. Wymagania szczegółowe
    - 6.2.1. Instalacje rurowe
    - 6.2.2. Zestawy pompowe i rozdzielacze
    - 6.2.3. Elementy technologii fontanny montowane w niecce
    - 6.2.4. Elementy stacji uzdatniania wody dla fontanny
    - 6.2.5. Szafa sterująca elementami technologii fontanny
    - 6.2.6. Pozostałe elementy fontanny
7. PRÓBY SZCZELNOŚCI
8. OZNACZENIE PRZEWODÓW I ELEMENTÓW ARMATURY
9. KONTROLA JAKOŚCI ROBÓT
10. OBMIAR ROBÓT
11. ODBIÓR ROBÓT
  - 11.1. Odbiór Robót
  - 11.2. Odbiory międzyoperacyjne
  - 11.3. Odbiór techniczny – częściowy
  - 11.4. Odbiór techniczny – końcowy
7. PODSTAWA PŁATNOŚCI
8. PRZEPISY ZWIĄZANE

## 1. WSTĘP

### 1.1. Przedmiot Specyfikacji Technicznej

Przedmiotem niniejszej Specyfikacji Technicznej są wymagania dotyczące wykonania i odbioru Robót w zakresie montażu instalacji technologicznej fontanny w Parku przy ul. Traugutta w Kłodzku

### 1.2. Zakres stosowania Specyfikacji Technicznej

Specyfikacja Techniczna stanowi część Dokumentacji Projektowej i jest stosowana jako dokument przetargowy i kontraktowy przy zlecaniu i realizacji robót w zakresie instalacji technologicznej w przedmiotowym obiekcie

### 1.3. Zakres robót objętych Specyfikacją Techniczną

Roboty, których dotyczy Specyfikacja Techniczna obejmują wszystkie czynności umożliwiające i mające na celu wykonanie montażu instalacji technologicznej zgodnie z Dokumentacją Projektową.

Niniejsza Specyfikacja Techniczna związana jest z wykonaniem niżej wymienionych robót:

#### a) roboty instalacyjne

- podłączenie instalacji wodnej fontanny do głównego przyłącza wodnego
- ułożenie instalacji technologicznej dla obrazów wodnych fontanny w pomieszczeniu technicznym
- montaż elementów technologicznych obrazów wodnych fontanny w niecce (elementy ssące, dopływowe, dysze tłoczne, elementy ssawne, itp.)
- instalacja urządzeń filtracyjnych z filtrem piaskowym do uzdatniania wody w niecce fontanny
- instalacja automatycznej Stacji Uzdatniania Wody dla fontanny
- wykonanie fundamentów do mocowania pomp zasilających obrazy wodne
- montaż pomp stacjonarnych wraz z rozdzielaczami
- montaż szafy sterującej elementami technologii fontanny
- rozruch i regulacja układu fontanny
- montaż instalacji wentylacji i osuszania pomieszczenia maszynowni

### 1.4. Warunki organizacyjne wykonywania Robót

- przed przystąpieniem do robót, Wykonawcy oraz Nadzór Techniczny winni się dokładnie zaznajomić z całością Dokumentacji Technicznej oraz projektem organizacji robót. Wszelkie ewentualne niejasności w sprawach technicznych należy wyjaśnić z autorami poszczególnych opracowań przed przystąpieniem do robót
- jakiegokolwiek zmiany w dokumentacji technicznej mogą być dokonywane w trakcie wykonawstwa tylko po uzyskaniu akceptacji osób pełniących samodzielne funkcje techniczne w budownictwie i sprawujące nadzór nad realizacją inwestycji, a w przypadku zmian dotyczących zasadniczych elementów lub rozwiązań projektowych mogących mieć wpływ na zmianę właściwości funkcjonalnych, założonych parametrów pracy lub trwałość eksploatacyjną przedmiotowego rozwiązania, należy bezwzględnie uzyskać dodatkowo akceptację projektantów i nadzoru autorskiego

- wszelkie prace na terenie budowy należy wykonywać zgodnie z właściwymi Rozporządzeniami dotyczącymi Bezpieczeństwa i Higieny Pracy, Rozporządzeniami dotyczącymi Ochrony Środowiska oraz Rozporządzeniami dotyczącymi Ochrony Przeciwpowodziowej. Wykaz rozporządzeń na końcu niniejszej Specyfikacji
- wykonawca zobowiązany jest zabezpieczyć odpowiednie zaplecze dla potrzeb socjalnych pracowników wykonujących Roboty oraz przygotować miejsce do składowania i magazynowania elementów instalacji w czasie trwania budowy
- sposób wykonywania prac wymagających szczególnej uwagi lub ostrożności należy omówić Kierownikiem Kontraktu i Inspektorem Nadzoru Budowlanego
- miejsce wykonywania prac instalacyjnych powinno być odpowiednio oznakowane i zabezpieczone przed dostępem osób trzecich. Pomieszczenia, w których będzie wykonywany montaż instalacji i w których będą magazynowane materiały niezbędne do montażu powinno mieć trwałe zamknięcie
- otoczenie miejsca wykonywania prac instalacyjnych należy zabezpieczyć przed zniszczeniem lub dewastacją spowodowaną pracami montażowymi i instalacyjnymi, bądź transportem i składowaniem materiałów. Dotyczy to szczególnie chodników i placu w pobliżu niecki fontanny

#### 1.5. Zakres robót – kody CPV

Kod CPV 45100000-8 Przygotowanie terenu pod budowę

Kod CPV 45330000-9 Hydraulika i roboty sanitarne

Kod CPV 50950000-9 Usługi instalowania maszyn ogólnego zastosowania

#### 1.6. Określenia podstawowe

Instalacja technologiczna fontanny (ITF) – w skład ITF wchodzi zespół instalacji rurowych, zespołów pomp, elementów uzbrojenia niecki, elementów uzupełniających instalację rurową oraz zespół sterujący urządzeniami, mający realizować założone funkcje w zakresie charakteru użytkowego i założonych parametrów pracy obrazów wodnych fontanny



## 2. MATERIAŁY

### 2.1. Ogólne wymagania dotyczące dostarczanych i użytych materiałów

Wykonawca jest odpowiedzialny za realizację robót zgodnie z Dokumentacją Projektową, Specyfikacją Techniczną, poleceniami nadzoru autorskiego i inwestorskiego oraz zgodnie z art. 5, 22, 23 i 28 ustawy Prawo Budowlane oraz „Warunkami technicznymi wykonania i odbioru instalacji wodociągowych – zeszyt 7” COBRTI INSTAL, Warszawa 2003.

W przypadku niemożności uzyskania zaprojektowanych materiałów i urządzeń dopuszcza się odstępstwa od projektu polegające na ich zastąpieniu innymi materiałami i urządzeniami o zbliżonych lub identycznych charakterystykach pracy i trwałości.

W dokumentacji wskazano szereg produktów gotowych, z podaniem nazwy, symbolu i producenta, przeznaczonych do zastosowania w ramach prac wykonawczych. W dokumentacji projektowej zamieszczono dane ww. produktów oraz dane techniczne i opisy technologii. Produkty te stanowią przykłady elementów i urządzeń, jakie mogą być użyte przez wykonawców w ramach robót. Znaki firmowe producentów oraz nazwy i symbole poszczególnych produktów zostały w dokumentacji podane jedynie w celu jak najdokładniejszego określenia ich charakterystyki.

Oznacza to, że wykonawca nie jest zobowiązany do zastosowania tych konkretnych, podanych w dokumentacji projektowo-kosztorysowej produktów i może stosować inne, jednakże wyłącznie pod warunkiem ich całkowitej zgodności z produktami podanymi w dokumentacji pod względem:

- gabarytów i konstrukcji (wielkość, rodzaj oraz liczba elementów składowych),
- charakteru użytkowego (tożsamość funkcji),
- charakterystyki materiałowej (rodzaj i jakość materiału),
- parametrów technicznych (wytrzymałość, trwałość, dane techniczne, dane hydrauliczne, charakterystyki liniowe, konstrukcja),
- wyglądu (struktura, barwa, kształt),
- parametrów bezpieczeństwa użytkowania.

Wszystkie produkty zastosowane przez wykonawcę muszą posiadać niezbędne, wymagane przez prawo deklaracje zgodności i jakości z europejskimi normami dotyczącymi określonej grupy produktów.

Wszelkie zmiany i odstępstwa od zatwierdzonej dokumentacji technicznej nie mogą powodować obniżenia założonych parametrów pracy obrazów wodnych fontanny a w szczególności wielkości i parametrów poszczególnych strumieni wodnych oraz nie mogą powodować obniżenia właściwości funkcjonalnych i użytkowych instalacji. Zamiana materiałów i elementów wymienionych określonych w Dokumentacji Technicznej na inne, nie może powodować zmniejszenia trwałości eksploatacyjnej.

Wszystkie materiały użyte do wykonania instalacji muszą posiadać aktualne polskie aprobaty techniczne lub odpowiadać Polskim Normom. Odbiór techniczny materiałów powinien być dokonywany według wymagań i w sposób określony aktualnymi Normami

Roboty montażowe należy realizować zgodnie z „warunkami technicznymi wykonania i odbioru robót budowlano – montażowych. Tom II Instalacje sanitarne i przemysłowe”. Polskimi Normami oraz innymi przepisami branżowymi dotyczącymi przedmiotowej instalacji. Wykaz odpowiednich Norm na końcu niniejszej Specyfikacji

## 2.2.Zastosowane materiały

Projektowane instalacje wykonane będą:

- instalacja ciśnieniowa fontanny zarówno po stronie ssawnej jak i tłocznej wykonana będzie z rur PVC ciśnieniowych (z systemów basenowych) Ciśnienie nominalne systemu (maksymalne ciśnienie robocze) wynosi 1,0 MPa (10 bar) przy temperaturze eksploatacji do 25° C. Wymiary rur zgodnie z PN-EN 1452-2
- końcowe fragmenty rurociągów instalacji ciśnieniowej po stronie elementów wypływu wody wykonane jako stalowe ze stali kwasoodpornej AISI 316
- specjalistyczne elementy technologii fontanny wykonywane przez Producenta techniki fontannowej według specyfikacji i założeń z Dokumentacji Technicznej (rozdzielacze pomp, rozdzielacze dysz), wymagania dla zastosowanych materiałów według odpowiednich norm branżowych lub zakładowych, do przedstawienia przez Producenta i Dostawcę techniki fontannowej
- zasowy i przeguby kulowe wykonane z mosiądzu lub innego równoważnego materiału do regulacji kierunku wypływu poszczególnych dysz, wymagania dla zastosowanych materiałów według PN-M-82054.03
- systemowe elementy technologii fontann niezbędne do prawidłowego wykonania przejść przez przegrody budowlane (płytę denną fontanny), wymagania dla zastosowanych materiałów według odpowiednich norm branżowych lub zakładowych, do przedstawienia przez Producenta i Dostawcę techniki fontannowej
- zestawy pompowe o gabarytach, wydajności, parametrach technicznych, charakterze użytkowym i parametrach bezpieczeństwa podanych w rysunkowej części Dokumentacji Technicznej, wymagania dla zastosowanych pomp według odpowiednich norm branżowych lub zakładowych, do przedstawienia przez Producenta i Dostawcę techniki fontannowej
- elementy i podzespoły Stacji Uzdatniania Wody
- elementy szafy sterującej wszystkimi elementami technologii basenu, szafa wstępnie okablowana z wyposażeniem adekwatnym do sterowania wszystkimi urządzeniami ITS, schemat rozmieszczenia urządzeń podano w rysunkowej części Dokumentacji Technicznej

### 3. TRANSPORT MATERIAŁÓW

#### 3.1. Wymagania ogólne

- Materiały niezbędne do wykonania Robót mogą być przewożone dowolnymi środkami transportu, pod warunkiem że transport materiałów odbywać się będzie w sposób zabezpieczający je przed uszkodzeniem i zniszczeniem.
- Rury w wiązkach muszą być transportowane na samochodach o odpowiedniej długości w pozycji poziomej i w sposób zabezpieczony przed ich przesuwaniem się i przetaczaniem pod wpływem sił bezwładności występujących podczas transportu. Kształtki należy przewozić w odpowiednich pojemnikach. Podczas transportu, przeładunku i magazynowania rur i kształtek należy unikać ich zanieczyszczenia
- Elementy wyposażenia technologicznego fontanny należy przewozić krytymi środkami transportu. Zaleca się transportowanie ich w oryginalnych opakowaniach producenta. W przypadku dużych i ciężkich elementów wyposażenia (pompy) na czas transportu należy zabezpieczyć je odpowiednio przed przesuwaniem się
- Rozładunek dostarczonych na miejsce montażu rur powinien odbywać się za pomocą odpowiedniego sprzętu mechanicznego (dźwig) lub ręcznie. Rozładunek dużych i ciężkich elementów wyposażenia fontanny powinien odbywać się za pomocą dźwigu
- Wszystkie pojazdy używane do transportu materiałów lub pracowników powinny posiadać ważne badania techniczne

#### 3.2. Odbiór materiałów na budowie i kontrola jakości

- Wszystkie dostarczone na miejsce montażu elementy i materiały należy sprawdzić pod względem ilości, zgodności z niniejszą Specyfikacją i z Zamówieniem
- W przypadku dostarczanych na miejsce budowy rur PVC należy żądać od ich Dostawcy świadectwa jakości wyrobu
- Dostarczone na miejsce montażu (plac budowy) rury powinny być czyste od zewnątrz i wewnątrz, bez widocznych wżerów i ubytków
- Dostarczoną na plac budowy armaturę należy sprawdzić pod względem szczelności i ewentualnych uszkodzeń mechanicznych
- W przypadku elementów ITS wykonywanych jednostkowo według Zamówienia (np. rozdzielacze pomp, rozdzielacze dysz, szafa sterująca) należy żądać od ich Producenta i Dostawcy świadectwa jakości, należy sprawdzić czy elementy te nie uległy uszkodzeniu podczas transportu

#### 4. SKŁADOWANIE MATERIAŁÓW

- 4.1. Miejsce składowania materiałów na placu budowy powinno być odpowiednio oznaczone i zabezpieczone. Przed miejscem składowania należy zabezpieczyć odpowiednio dużo miejsca na prace manewrowe lub związane z transportem materiałów
- 4.2. Materiały do połączeń elementów, armaturę, małogabarytowe elementy wyposażenia technologicznego fontanny, materiały pomocnicze należy przechowywać w zamkniętych kontenerach, pojemnikach lub odpowiednich opakowaniach jednostkowych
- 4.3. Krótkoterminowe składowanie elementów potrzebnych do bieżącego montażu może odbywać się na miejscu montażu, w pomieszczeniach technicznych fontanny
- 4.4. Rury w wiązkach należy składować w pozycji poziomej, na odpowiednich przekładkach, zabezpieczających je przed odkształceniem lub niekontrolowanym przemieszczeniem się.
- 4.5. Składowanie dedykowanych elementów wyposażenia fontanny powinno odbywać się w warunkach zalecanych przez producenta i dostawcę tychże urządzeń. Pomieszczenia składowe powinny być zabezpieczone przed dostępem osób trzecich. W przypadku drogich i wrażliwych elementów wyposażenia (szafa sterująca, stacja uzdatniania wody) podczas ich przechowywania i transportu na miejsce montażu należy bezwzględnie stosować się do wskazówek producenta i dostawcy urządzeń

#### 5. SPRZĘT DO WYKONYWANIA ROBÓT

Wykonawca jest zobowiązany do używania jedynie takiego sprzętu, który nie spowoduje niekorzystnego wpływu na jakość wykonywanych Robót, zarówno w miejscu tych robót, jak też przy wykonywaniu czynności pomocniczych oraz w czasie transportu, załadunku i wyładunku materiałów.

Sprzęt będący własnością Wykonawcy lub wynajęty do wykonania Robót ma być utrzymywany w dobrym stanie technicznym i gotowości do pracy. Będzie on zgodny z normami ochrony środowiska i przepisami dotyczącymi jego użytkowania.

Roboty można wykonywać przy użyciu sprzętu zaakceptowanego przez osoby pełniące samodzielne funkcje techniczne w budownictwie i sprawujące nadzór nad realizacją inwestycji.

Do prawidłowego wykonania instalacji Wykonawca powinien posiadać:

- urządzenia pomiarowe niezbędne do prawidłowego wykonania prac przygotowawczych i właściwych robót instalacyjnych
- urządzenia do spawania rur stalowych
- niezbędny zestaw narzędzi pomocniczych do montażu instalacji
- do cięcia rur piły elektryczne i ręczne lub specjalne urządzenia do cięcia i obróbki rur
- wiertarki i młoty pneumatyczne
- gwintownicę do rur
- zestawy do przeprowadzenia prób ciśnieniowych

#### 6. WYKONANIE ROBÓT

##### 6.1. Ogólne warunki wykonywania robót

Wykonawca przedstawi Kierownikowi Kontraktu do akceptacji Projekt Technologii i Organizacji Robót oraz Program Zapewnienia Jakości uwzględniający wszystkie warunki, w jakich będą wykonywane roboty.

Wykonawca przedstawi do akceptacji osobom pełniącym samodzielne funkcje techniczne w budownictwie i sprawującym nadzór nad realizacją inwestycji, harmonogram Robót uwzględniający wszystkie warunki, w jakich roboty będą wykonywane

Szczegółowo układ instalacji, trasy i średnice przewodów, miejsca montażu elementów armatury i elementów technologii fontanny przedstawiono w rysunkowej części Dokumentacji Technicznej

## 6.2. Wymagania szczegółowe

### 6.2.1. Instalacje rurowe

- przed układaniem przewodów należy sprawdzić ich trasę oraz usunąć możliwe do wyeliminowania przeszkody, mogące powodować uszkodzenia przewodów (np. pręty, wystające elementy zaprawy betonowej i muru)
- przewidziano łączenie rur PVC metodą klejenia. W celu osiągnięcia wysokiej jakości złącz muszą być przestrzegane wszystkie procedury i warunki klejenia – należy się z nimi bezwzględnie zapoznać przed przystąpieniem do procesu klejenia rur
- proces klejenia powinien odbywać się dokładnie według zaleceń producenta rur, jakość połączenia zależy w znacznym stopniu od staranności wykonania prac przygotowawczych, dlatego należy poświęcić im szczególną uwagę
- przed zamontowaniem należy sprawdzić, czy elementy przewidziane do zamontowania nie posiadają uszkodzeń mechanicznych oraz czy w przewodach nie ma zanieczyszczeń (ziemia, papiery i inne elementy). Rur i elementów pękniętych lub uszkodzonych mechanicznie nie wolno używać do wykonywania instalacji
- przewody poziome (ssawne, tłoczne i kanalizacyjne) należy prowadzić ze spadkiem tak, aby w najniższych miejscach rurociągów zapewnić możliwość odwadniania instalacji na okres zimowy lub podczas wykonywania niezbędnych prac konserwacyjnych
- przewody poziome prowadzone przy ścianach, na lub pod stropami powinny spoczywać na podporach stałych (uchwytach) i ruchomych (w uchwytych, na wspornikach, zawieszaniach) usytuowanych w ostępach nie mniejszych niż wynika to z wymagań dla materiału, z którego wykonane są rury. Wymagania dla podpór według BN-69/8864-23 i BN-79/8860-01/01
- konstrukcja uchwytów lub wsporników powinna zapewnić łatwy i trwały montaż instalacji a także zapewnić ograniczenie przenoszenia się drgań i hałasów instalacji do przegród budowlanych
- rozwiązanie i rozmieszczenie podpór stałych i podpór przesuwnych (wsporników, i wieszaków) powinno być zgodne z projektem technicznym
- elementy armatury, a w szczególności zawory powinny być dodatkowo podparte a jeżeli jest to niemożliwe należy użyć dodatkowych podpór stałych w miejscach rurociągów bezpośrednio przy elementach armatury
- przewody prowadzone obok siebie powinny być ułożone równolegle
- przewody należy prowadzić w sposób umożliwiający ich zabezpieczenie przed dewastacją i zniszczeniem
- końcowe fragmenty rurociągów technologicznych fontanny wykonane będą jako stalowe – ze stali kwasoodpornej lub z brązu montowane na specjalnych kształtkach gwintowanych PVC , należy zwrócić szczególną uwagę na montaż ww elementów
- wszelkie połączenia gwintowe uszczelnione powinny być za pomocą pasty i pakuł lub taśmy teflonowej (w zależności od rodzaju materiału, z którego wykonane są gwinty i zaleceń producenta systemu)

### 6.2.2. Zestawy pompowe i rozdzielacze

- przed montażem pomp i rozdzielaczy należy sprawdzić wizualnie ich stan techniczny na wypadek uszkodzeń mechanicznych mogących powstać podczas transportu, oraz sprawdzić kompletność dostawy pompy zgodnie z dostarczoną specyfikacją i listą zamówionych materiałów i urządzeń. Urządzenia uszkodzone nie mogą zostać użyte do montażu instalacji. W przypadku niekompletności dostawy należy sporządzić pisemny protokół i zawiadomić o tym fakcie Dostawcę urządzeń oraz Kierownika Kontraktu
- przed montażem pomp i rozdzielaczy należy zapoznać się wcześniej z oryginalną instrukcją montażu i obsługi pompy dostarczoną przez producenta
- pompy posadowione będą na fundamentach betonowych, wymiary i umiejscowienie fundamentów podane są w części rysunkowej Dokumentacji Technicznej
- podczas wykonywania fundamentu należy zwrócić uwagę na rodzaj betonu i jego zgodność z Dokumentacją Techniczną
- pompy należy mocować do fundamentów betonowych za pośrednictwem elementów ograniczających przenoszenie drgań
- podłączenie pomp do rozdzielaczy i rurociągów tłocznych i ssawnych wykonać za pośrednictwem elementów ograniczających przenoszenie się drgań
- należy zwrócić szczególną uwagę na montaż elementów uszczelniających pompy
- wszelkie połączenia gwintowe uszczelnione powinny być za pomocą pasty i pakuł lub taśmy teflonowej (w zależności od rodzaju materiału, z którego wykonane są gwinty)
- połączenia kołnierzone uszczelnione powinny być uszczelkami płaskimi lub oringowymi. Miejsca ułożenia uszczelki powinny być czyste, dla ułatwienia montażu można użyć pasty montażowej
- podłączenie silnika pompy do sieci elektrycznej może być wykonane tylko przez osobę z odpowiednimi uprawnieniami
- przed uruchomieniem silników pomp należy bezwzględnie dokonać odpowiednich pomiarów elektrycznych (pomiar rezystancji izolacji, pomiar rezystancji uzwojeń). Z wykonanych pomiarów należy wykonać pisemny protokół podpisany przez uprawnioną do tego osobę.

### 6.2.3. Elementy technologii fontanny montowane w niecce

- przed montażem elementów należy sprawdzić wizualnie ich stan techniczny na wypadek uszkodzeń mechanicznych mogących powstać podczas transportu, oraz sprawdzić kompletność dostawy zgodnie z dostarczoną specyfikacją i listą zamówionych materiałów i urządzeń. Urządzenia uszkodzone nie mogą zostać użyte do montażu instalacji. W przypadku niekompletności dostawy należy sporządzić pisemny protokół i zawiadomić o tym fakcie Dostawcę urządzeń oraz Kierownika Kontraktu
- przed montażem elementów należy zapoznać się wcześniej z oryginalną instrukcją montażu elementów dostarczoną przez producenta
- elementy przejść rurociągów technologicznych przez betonową płytę denną fontanny należy mocować do stalowych fragmentów rurociągów ze szczególną starannością, wszelkie połączenia gwintowe uszczelnione powinny być za pomocą pasty i pakuł lub taśmy teflonowej (w zależności od rodzaju materiału, z którego wykonane są gwinty)
- rozdzielacze wody do dysz dla poszczególnych obrazów wodnych fontanny montowane będą do betonowej płyty dennej fontanny za pomocą połączeń śrubowych
- do uszczelnienia i mocowania elementów armatury w oryginalnych kamiennych lub betonowych częściach fontanny powinno się używać żywic epoksydowych lub innych materiałów uzgodnionych z dostawcą systemu uszczelnienia niecki

- zaleca się stosowanie jako elementów mocujących do płyty dennej dybli z wypełnieniem żywicznym oraz prętów i nakrętek ze stali nierdzewnej
- wszystkie elementy mocujące użyte w niecce fontanny powinny być wykonane jako nierdzewne lub inne odporne na korozję. Nie dopuszcza się stosowania w niecce fontanny (do stałego lub okresowego kontaktu z wodą) elementów ocynkowanych lub ze stali czarnej

#### 6.2.4. Elementy stacji uzdatniania wody dla fontanny

- przed montażem elementów należy sprawdzić wizualnie ich stan techniczny na wypadek uszkodzeń mechanicznych mogących powstać podczas transportu, oraz sprawdzić kompletność dostawy zgodnie z dostarczoną specyfikacją i listą zamówionych materiałów i urządzeń. Urządzenia uszkodzone nie mogą zostać użyte do montażu instalacji. W przypadku niekompletności dostawy należy sporządzić pisemny protokół i zawiadomić o tym fakcie Dostawcę urządzeń oraz Kierownika Kontraktu
- przed montażem elementów należy zapoznać się wcześniej z oryginalną instrukcją montażu elementów dostarczoną przez producenta oraz załączonym do rysunkowej części Dokumentacji Technicznej schematem instalacji wewnętrznej Stacji Uzdatniania Wody
- pompa obiegowa posadowiona będzie na fundamencie betonowym, wymiary i umiejscowienie fundamentu podane są w części rysunkowej Dokumentacji Technicznej
- podczas wykonywania fundamentu należy zwrócić uwagę na rodzaj betonu i jego zgodność z Dokumentacją Techniczną
- pompę należy mocować do fundamentu betonowego za pośrednictwem elementów ograniczających przenoszenie drgań
- wszelkie podłączenia elektryczne w obrębie Stacji Uzdatniania Wody mogą być wykonane tylko przez osobę z odpowiednimi uprawnieniami
- montażu, regulacji i uruchomienia Kompaktowej Stacji Dozującej (KSD) może dokonać tylko odpowiednio przeszkolona osoba. Ze względu na możliwość kontaktu z niebezpiecznymi środkami chemicznymi, należy bezwzględnie przestrzegać przepisów BHP i zachować odpowiednie środki ostrożności

#### 6.2.5. Szafa sterująca elementami technologii fontanny

- przed montażem szafy sterującej należy sprawdzić wizualnie jej stan techniczny na wypadek uszkodzeń mechanicznych mogących powstać podczas transportu, oraz sprawdzić kompletność dostawy zgodnie z dostarczoną specyfikacją i listą zamówionych materiałów i urządzeń. Urządzenie uszkodzone nie może zostać użyte. W przypadku niekompletności dostawy należy sporządzić pisemny protokół i zawiadomić o tym fakcie Dostawcę urządzeń oraz Kierownika Kontraktu
- przed montażem szafy sterującej należy zapoznać się wcześniej z oryginalną instrukcją montażu dostarczoną przez producenta
- wszelkie podłączenia elektryczne w obrębie szafy sterującej mogą być wykonane tylko przez osobę z odpowiednimi uprawnieniami
- podłączenie szafy sterującej do głównego przyłącza energetycznego oraz do poszczególnych odbiorników elektrycznych może być wykonane tylko przez osobę z odpowiednimi uprawnieniami
- montażu, regulacji i uruchomienia szafy sterującej może dokonać tylko odpowiednio przeszkolona osoba

#### 6.2.6. Pozostałe elementy fontanny

- przed montażem elementów należy sprawdzić wizualnie ich stan techniczny na wypadek uszkodzeń mechanicznych mogących powstać podczas transportu, oraz sprawdzić kompletność dostawy zgodnie z dostarczoną specyfikacją i listą

zamówionych materiałów i urządzeń. Urządzenia uszkodzone nie mogą zostać użyte. W przypadku niekompletności dostawy należy sporządzić pisemny protokół i zawiadomić o tym fakcie Dostawcę urządzeń oraz Kierownika Kontraktu

- przed montażem elementów należy zapoznać się wcześniej z oryginalną instrukcją ich montażu dostarczoną przez producenta
- montaż anemometru na fasadzie fontanny należy wykonać z należytą starannością i dbałością o oryginalną kamienną fasadę fontanny

## 7. PRÓBY SZCZELNOŚCI

Dla sprawdzenia wytrzymałości rur i szczelności połączeń należy przeprowadzić próbę ciśnieniową hydrauliczną. Próbę hydrauliczną należy przeprowadzić po całkowitym ułożeniu przewodów i zamocowaniu ich w uchwytach montażowych, wszystkie złącza powinny być odkryte dla możliwości sprawdzenia ewentualnych przecieków. Dostarczenia dokładnego opisu przeprowadzenia hydraulicznej próby szczelności należy żądać od Producenta systemu rurowego lub od Dostawcy materiałów.

### 7.1. Uwagi uzupełniające

- na złączach poddanego próbie rurociągu i instalacji nie mogą występować przecieki w postaci kropelek wody lub wyraźnego roszczenia się
- w razie stwierdzenia nieszczelności na przewodach, złączach lub elementach armatury należy dokonać ich naprawy lub wymiany. I tak w zależności od miejsca nieszczelności należy: wyciąć i wymienić fragment rury, przy złączach kołnierzowych lub gwintowanych należy dokręcić złącza a gdy to nie pomaga wymienić wadliwie wykonany element złącza
- po usunięciu nieszczelności próbę ciśnieniową wykonać ponownie

## 8. OZNACZENIE PRZEWODÓW I ELEMENTÓW ARMATURY

Przewody, armaturę i urządzenia należy oznaczyć zgodnie z przyjętymi zasadami oznaczania. Oznaczenia należy wykonać na przewodach, armaturze i urządzeniach zlokalizowanych

## 9. KONTROLA JAKOŚCI ROBÓT

9.1. Kontroli jakości powinny podlegać wszystkie partie materiałów dostarczanych na miejsce montażu instalacji. Każda dostarczona partia materiałów powinna być zaopatrzona w świadectwo kontroli jakości Producenta

9.2. Przed dokonaniem odbioru końcowego lub odbiorów częściowych instalacji należy sprawdzić jej zgodność z Projektem oraz PN

9.3. Kontrola jakości wykonanych Robót powinna obejmować:

- sprawdzenie szczelności wykonania wszystkich połączeń
- badanie wykonania zabezpieczeń antykorozyjnych na elementach wymagających takiego zabezpieczenia
- sprawdzenie poprawności oznakowania instalacji
- sprawdzenie poprawności montażu zestawów pompowych, elementów wyposażenia technologicznego fontanny i elementów instalacji wentylacji i osuszania
- sprawdzenie poprawności montażu Stacji Uzdantniania Wody dla fontanny



- sprawdzenie poprawności montażu szafy sterującej elementami technologii fontanny oraz schematu jej wewnętrznego okablowania

9.4. Wyniki przeprowadzonych badań należy uznać za dodatnie, jeżeli wszystkie wymagania dla danej fazy Robót zostały spełnione. Jeżeli którekolwiek z wymagań nie zostało spełnione, należy daną fazę Robót uznać za niezgodną z wymaganiami normy i po dokonaniu poprawek przeprowadzić badanie ponownie

## 10. OBMIAR ROBÓT

Jednostką obmiarową dla robót związanych z wykonaniem instalacji technologicznej fontanny jest komplet (kpl).

Ilość robót określa się na podstawie projektu z uwzględnieniem zmian zaaprobowanych przez Zamawiającego i sprawdzonych w naturze.

Wykonawca jako i osoba pełniąca samodzielne funkcje w budownictwie i sprawująca nadzór nad realizacją Inwestycji, może w razie wątpliwości żądać końcowego sprawdzenia dostarczonych materiałów. Żądanie musi być przedstawione pisemnie

## 11. ODBIÓR ROBÓT

### 11.1. Odbiór Robót

Po zakończeniu robót instalacyjnych należy dokonać odbioru powykonawczego robót instalacyjnych. Sprawdzenie przygotowania do odbioru polega na sprawdzeniu w dzienniku budowy potwierdzenia przez Wykonawcę zakończenia wszystkich robót przy wykonywaniu prac

### 11.2. Odbiory międzyoperacyjne

Odbiory międzyoperacyjne są elementem kontroli jakości wykonania robót poprzedzających. Należy je przeprowadzać w stosunku do następujących robót:

- wykonania przejść przewodów przez ściany i stropy
- wykonania fundamentów pod silniki pomp
- wykonania ewentualnych bruzd i przekuć w ścianach dla prowadzenia przewodów i instalacji technologicznej fontanny

### 11.3. Odbiór techniczny – częściowy

Odbiór techniczny częściowy powinien być przeprowadzany dla tych elementów lub części instalacji, do których zanika dostęp w wyniku postępu robót, np. przewodów ułożonych i zaizolowanych w wykopach lub zamykanych kanałach nieprzełazowych, uszczelnień przejść przez przeszkody budowlane, itp.

W ramach odbioru częściowego należy sprawdzić, czy odbierany element instalacji lub jej część jest wykonana zgodnie z projektem technicznym oraz ewentualnymi zapisami w Dzienniku Budowy dotyczącymi zmian w projekcie, zgodność wykonania robót z przepisami, normami i wytycznymi

### 11.4 Odbiór techniczny – końcowy

Instalacja technologiczna fontanny może być przedstawiona do odbioru technicznego końcowego, gdy zakończono wszystkie roboty montażowe przy instalacji, łącznie z posadowieniem pomp, podłączeniem urządzeń do instalacji elektrycznej, połączeniu układów automatyki, całkowitym wykonaniu Stacji Uzdatniania Wody, instalację napełniono wodą i dokonano badań odbiorczych, z których wszystkie zakończyły się wynikiem pozytywnym.

W ramach odbioru technicznego końcowego, należy sprawdzić:

- czy instalacja wykonana jest zgodnie z projektem technicznym powykonawczym

- zgodność wykonania instalacji z wytycznymi, przepisami i normami
- sprawdzić protokoły odbiorów międzyoperacyjnych
- sprawdzić protokoły odbiorów technicznych częściowych
- sprawdzić protokoły zawierające wyniki badań odbiorczych
- uruchomić instalację, sprawdzić osiągnięcie zakładanych parametrów

Przy odbiorze końcowym powinny być dostarczone następujące dokumenty:

- Dokumentacja Projektowa z naniesionymi na niej zmianami i uzupełniana w trakcie wykonywania Robót
- Dziennik Budowy
- dokumenty dotyczące jakości wbudowanych materiałów (świadczenia jakości wydane przez Dostawców materiałów)
- protokoły wszystkich odbiorów technicznych częściowych
- protokół przeprowadzenia próby szczelności instalacji

Protokół odbioru technicznego końcowego nie powinien zawierać postanowień warunkowych. W przypadku zakończenia odbioru protokolem stwierdzeniem braku przygotowania instalacji do użytkowania, po ich usunięciu, należy przeprowadzić ponowny odbiór instalacji. W przypadku niezgodności chociaż jednego elementu Robót z wymaganiami, Roboty uznaje się za niezgodne z Dokumentacją Projektową i Wykonawca zobowiązany jest do ich poprawy na własny koszt

Z czynności odbioru sporządza się protokół podpisany przez przedstawicieli Zamawiającego i Wykonawcy. Protokół powinien zawierać:

- ustalenia podjęte w trakcie prac komisji
- ocenę wyników badań
- wykaz wad i usterek ze wskazaniem sposobu ich usunięcia
- stwierdzenie zgodności lub niezgodności wykonania Robót z zamówieniem

Protokół odbioru końcowego jest podstawą do dokonania rozliczenia końcowego pomiędzy Zamawiającym a Wykonawcą

## 12. PODSTAWA PŁATNOŚCI

Płaci się za komplet (kpl) wykonanej kompletnej instalacji technologicznej fontanny.

Cena jednostkowa jest ceną uśrednioną dla przyjętego sposobu wykonania i obejmuje wykonanie elementów i składowych instalacji technologicznej:

- wykonanie wszystkich czynności objętych niniejszą Specyfikacją
- zakup i dostarczenie na plac budowy wszystkich niezbędnych materiałów
- zastosowanie materiałów pomocniczych i koniecznych do prawidłowego wykonania Robót lub wynikających z przyjętej technologii Robót
- wykonanie wszystkich niezbędnych konstrukcji roboczych i pomostów
- montaż armatury i elementów technologicznych fontanny
- wykonanie wszystkich instalacji według zestawienia załączonego w przedmiarze Robót
- wykonanie wszystkich niezbędnych pomiarów, prób i sprawdzeń
- oznakowanie miejsca robót i jego utrzymanie

Wykonawca celem skalkulowania wartości jednostkowej Robót może się posłużyć własnymi bazami cenowymi, rynkowymi cenami jednostkowymi Robót lub publikowanymi w ogólnie dostępnych wydawnictwach Sekocenbud, Intercenbud, E-bistyp lub dokonać wyceny w oparciu o istniejące bazy normatywne KNR, KNNR, KNRw na bazie własnych lub publikowanych składników cenotwórczych

### 13. PRZEPISY ZWIĄZANE

#### Rozporządzenia:

- Ustawa Prawo Budowlane z dnia 7 lipca 1994 (Dz. U. Nr 106100 poz. 1126, Nr 109100 poz. 1157, Nr 120100 poz. 1268, Nr 5101 poz. 42, Nr 100101 poz. 1085, Nr 110101 poz. 1190, Nr 115101 poz. 1229, Nr 129101 poz. 1439)
- Rozporządzenie Ministra Pracy i Polityki Socjalnej z dnia 26 września 1997 w sprawie ogólnych przepisów bezpieczeństwa i higieny pracy Dz. U. Nr 129/97 poz. 844
- Rozporządzenie Ministra Budownictwa i Przemysłu Materiałów Budowlanych z dnia 28 marca 1972 w sprawie bezpieczeństwa i higieny pracy przy wykonywaniu robót budowlano – montażowych i rozbiórkowych Dz. U. Nr 13172 poz. 93
- Rozporządzenie Ministra Infrastruktury z dnia 12 kwietnia 2002 w sprawie warunków technicznych jakim powinny odpowiadać budynki i ich usytuowanie Dz. U. Nr 75/02 poz. 690, Nr 33/03 poz. 270
- Rozporządzenie Ministra Pracy i Polityki Socjalnej z dnia 26 września 1997 w sprawie ogólnych przepisów bezpieczeństwa i higieny pracy (Dz. U. Nr 129/97 poz. 844, Nr 91102 poz. 811)
- Rozporządzenie Ministra Infrastruktury z dnia 6 lutego 2003 w sprawie bezpieczeństwa i higieny pracy podczas wykonywania robót budowlanych (Dz. U. Nr 47/03 poz. 401)
- Rozporządzenie Ministra Spraw Wewnętrznych i Administracji z dnia 5 sierpnia 1998 w sprawie aprobat i kryteriów technicznych oraz jednostkowego stosowania wyrobów budowlanych (Dz. U. Nr 107198 poz. 679, Nr 8102 poz. 71)
- Rozporządzenie Ministra Spraw Wewnętrznych i Administracji z dnia 31 lipca 1998 w sprawie systemów oceny zgodności, wzoru deklaracji zgodności oraz sposobu znakowania wyrobów budowlanych dopuszczanych do obrotu powszechnego stosowania w budownictwie (Dz. U. Nr 113198 poz. 728)
- Rozporządzenie Ministra Spraw Wewnętrznych i Administracji z dnia 16 marca 2003 w sprawie zakresu, uzgadniania projektu budowlanego pod względem ochrony przeciwpożarowej (Dz. U. Nr. 121 poz. 1137)
- Rozporządzenie Ministra Spraw Wewnętrznych i Administracji z dnia 16 czerwca 2003 w sprawie ochrony przeciwpożarowej budynków i innych obiektów budowlanych i terenów (Dz. U. Nr 121 poz. 1138)
- Rozporządzenie Ministra Spraw Wewnętrznych i Administracji z dnia 16 czerwca 2003 w sprawie przeciwpożarowego zaopatrzenia w wodę oraz dróg pożarowych (Dz. U. Nr 121 poz. 1139)

#### Normy:

- PN-EN 752-1:2000 Zewnętrzne systemy kanalizacyjne – Pojęcia ogólne i definicje
- PN-EN 752-3:3000 Zewnętrzne systemy kanalizacyjne – Planowanie
- PN-EN 124:2000 Zwieńczenia wpustów i studzienek kanalizacyjnych do nawierzchni dla ruchu pieszego i kołowego – Zasady konstrukcji, badania typu, znakowanie, sterowanie jakością
- PN-EN 1401-1:1999 Systemy przewodowe z tworzyw sztucznych Podziemne bezciśnieniowe systemy przewodowe z niezmiękczonego poli(chloru winylu) PVC-U do nawadniania i kanalizacji – Wymagania dotyczące rur, kształtek i systemu
- PN-EN 1453-1:2002 Systemy przewodów rurowych z tworzyw sztucznych o ściankach strukturalnych do odprowadzania nieczystości i ścieków (o niskiej i wysokiej temperaturze) wewnątrz konstrukcji budowli – Nieplastifikowany poli(chlorek winylu) (PVC-U) – Część I: Wymagania dotyczące rur i systemu
- PN-EN 1519-1:2002U Systemy przewodów rurowych z tworzyw sztucznych do odprowadzania nieczystości i ścieków (o niskiej i wysokiej temperaturze) wewnątrz konstrukcji budowli – Polietylen – Część I: Wymagania dotyczące rur i systemu
- PN-92/B-01706 Instalacje wodociągowe. Wymagania w projektowaniu

- PN-B-0706:1992/Az1:1999 Instalacje wodociągowe. Wymagania w projektowaniu – Zmiana do normy
- PN-92/B-01707 Instalacje kanalizacyjne. Wymagania w projektowaniu
- PN-81/B-10700.00 Instalacje wewnętrzne wodociągowe i kanalizacyjne. Wymagania i badania przy odbiorze
- PN-81/B-10700.02 Przewody wody zimnej i ciepłej z rur stalowych ocynkowanych
- PN-H-74200:1998 Rury stalowe ze szwem gwintowane
- PN-M-82054.03 Własności mechaniczne zaworów kulowych
- BN-69/8864-23 Wsporniki do rur z blachy i stali kształtowej
- BN-79/8860-01/01 Uchwyty do rurociągów pionowych i poziomych

Wymagania techniczne COBRTI INSTAL zalecane do stosowania przez Ministerstwo Infrastruktury:

- Warunki techniczne wykonania i odbioru sieci kanalizacyjnych – zeszyt 9
- Warunki techniczne wykonania i odbioru instalacji wodociągowych – zeszyt 7

Sporządził

Mgr inż. Anna Terentjew