

METRYKA PROJEKTU

Kłodzko, maj 2009

OBIEKT:	Przebudowa Podziemnej Trasy Turystycznej w Kłodzku
INWESTOR:	Gmina Miejska Kłodzko Pl. Bolesława Chrobrego 1 57-300 Kłodzko
LOKALIZACJA:	Kłodzko ul. Czeska nr dz. 18/7, AM-3, obręb Twierdza ul. Zawiszy Czarnego nr dz. 72/2, AM-1, obręb Centrum

Na podstawie art. 20. ust.4. Prawa Budowlanego (Ustawa z dn. 16.04.2004r. Dz. U. Nr 93 poz. 888) oświadczam, iż niniejszy projekt budowlany sporządzony został zgodnie z obowiązującymi przepisami i zasadami wiedzy technicznej.

BRANŻA ARCHITEKTURA: PROJEKTANT:	mgr inż. arch. Małgorzata Krajnik Nr upr. 145/00/DUW Nr izby DS0355
SPRAWDZAJĄCY:	mgr inż. arch. Andrzej Sankowski Nr upr. AU-F 1-4-83/79 Nr izby DS0628
BRANŻA KONSTRUKCJA: PROJEKTANT:	mgr inż. Kazimierz Dragan Nr upr. UAN VI-7342/6/3/63/91 W-ch Nr izby DOŚ/BO/2109/01
SPRAWDZAJĄCY:	mgr inż. Szymon Bogacz Nr upr. OPL/0373/PWOK/08 Nr izby DOŚ/BO/0474/08
BRANŻA ELEKTRYCZNA: PROJEKTANT:	mgr inż. Marek Wietrzykowski Nr upr. UAN.VI-6/3/125/90 Nr izby DOŚ/IE/1128/02
SPRAWDZAJĄCY:	mgr inż. Franciszek Kasprzak Nr upr. UAN.VI-f/3/206/87 Nr izby DOŚ/IE/2083/01
BRANŻA SANITARNA - PROJEKTANT:	mgr inż. Aneta Rychlińska Nr upr. 346/00/DUW Nr izby DOŚ/IS/0268/02
SPRAWDZAJĄCY:	mgr inż. Gabriela Matusiakiewicz Nr upr. 153/ DOŚ/03 Nr izby DOŚ/IS/2039/01

SPIS ZAWARTOŚCI PROJEKTU BUDOWLANEGO:		
I. Część ogólna z częścią architektoniczną.		
1.część opisowa:		
Str. nr	1	Metryka projektu wraz z oświadczeniem projektanta i sprawdzającego o wykonaniu projektu zgodnie z obowiązującymi przepisami
Str. nr	2-3	Zawartość opracowania
Str. nr	4	Opis techniczny – do projektu zagospodarowania terenu.
Str. nr	5-11	Opis techniczny.
Str. nr	12-13	Informacja BIOZ
Str. nr	14	Uzgodnienia
2.część rysunkowa - część architektoniczna:		
I. Przebudowa pawilonu wejściowego przy ul. Czeskiej		
Rys nr 1 Pawilon wejściowy - projekt zagospodarowania terenu.		Skala 1:250
Rys nr 2/A Pawilon wejściowy – rzut przyziemia.		Skala 1:50
Rys. nr 3/A Pawilon wejściowy – rzut dachu.		Skala 1:50
Rys. nr 4/A Pawilon wejściowy – przekroje 1-1, 2-2, 3-3.		Skala 1:50
Rys. nr 5/A Pawilon wejściowy – przekroje 4-4, 5-5.		Skala 1:50
Rys. nr 6/A Pawilon wejściowy - elewacja frontowa i boczna.		Skala 1:100
Rys. nr 7/A Pawilon wejściowy – zagospodarowanie placyku.		Skala 1:100
Rys. nr 8/A Pawilon wejściowy - warstwy konstrukcyjne placyku. Elementy małej architektury.		Skala 1:25
Rys. nr 9/A Pawilon wejściowy – detale dachu.		Skala 1:10
II. Remont wejścia przy ul. Zawiszy Czarnego		
Rys nr 10 Remont wejścia przy ul. Zawiszy Czarnego - plan sytuacyjny.		Skala 1:250
Rys nr 11/A Remont wejścia przy ul. Zawiszy Czarnego – przebudowa daszku nad wejściem.		Skala 1:50
Rys nr 12/A Remont wejścia przy ul. Zawiszy Czarnego – przebudowa hallu wejściowego.		Skala 1:50
Rys nr 13/A Remont wejścia przy ul. Zawiszy Czarnego – detal ścianek działowych szklanych.		Skala 1:25
Rys nr 14/A Remont wejścia przy ul. Zawiszy Czarnego – detal barierek schodów.		Skala 1:25
II. Część konstrukcyjna:		
1.część opisowa		
Str. nr	1	Strona tytułowa
Str. nr	2-4	Opis techniczny
Str. nr	5	Zestawienie materiałów konstrukcyjnych
2.część rysunkowa – część konstrukcyjna:		
Rys. nr 1/K Fundamenty pawilonu wejściowego		Skala 1:50/20
Rys. nr 2/K Przekrycie pawilonu wejściowego – rzut		Skala 1:50
Rys. nr 3/K Konstrukcja elementów żelbetowych przekrycia		Skala 1:20

pawilonu wejściowego		
Rys. nr 4/K Schody zewnętrzne SCH1- Rzut		Skala 1:50
Rys. nr 5/K Konstrukcja schodów zewnętrznych SCH1 – Przekrój A-A		Skala 1:20/10
III. Część elektryczna:		
1.część opisowa:		
Str. nr	1	Strona tytułowa
Str. nr	2	Spis zawartości
Str. nr	3-7	Opis techniczny
Str. nr	9	Załączniki – projekt tablic i zabezpieczeń sterowania
Str. nr	10	Dokumenty
2.część rysunkowa:		
Rys. nr 1/E Pawilon wejściowy – instalacja elektryczna		Skala 1:50
Rys. nr 2/E Remont wejścia przy ul. Zawiszy Czarnego – przebudowa hallu wejściowego		Skala 1:50
Rys. nr 3/E Remont trasy podziemnej – instalacja elektryczna		Skala 1:100
Rys. nr 4/E Remont trasy podziemnej – instalacja elektryczna		Skala 1:100
Rys. nr 5/E Remont trasy podziemnej – instalacja elektryczna		Skala 1:100
Rys. nr 6/E Remont trasy podziemnej – instalacja elektryczna		Skala 1:100
Rys. nr 7/E Remont trasy podziemnej – instalacja elektryczna		Skala 1:100
Rys. nr 8/E Remont trasy podziemnej – instalacja elektryczna		Skala 1:100
Rys. nr 9/E Remont trasy podziemnej – instalacja elektryczna		Skala 1:100
Rys. nr 10/E Remont trasy podziemnej – instalacja elektryczna		Skala 1:100
IV. Część sanitarna:		
1.część opisowa:		
Str. nr	1	Strona tytułowa ze spisem zawartości opracowania
Str. nr	2-5	Opis techniczny
Str. nr	6-9	Opis techniczny – zagospodarowanie terenu – przyłącza
2.część rysunkowa:		
Rys. nr 1/S Pawilon wejściowy – instalacja sanitarna		Skala 1:50
Rys. nr 2/S Pawilon wejściowy – profile przyłączy		Skala

OPIS TECHNICZNY

I. Opis do projektu zagospodarowania działki budowlanej

1. Dane ewidencyjne:

1. Dane ogólne:

1.1. Obiekt: Przebudowa Podziemnej Trasy Turystycznej w Kłodzku

1.2. Adres: Kłodzko, ul. Czeska nr dz. 18/7, AM-3, obręb Twierdza, ul. Zawiszy Czarnego nr dz. 72/2, AM-1, obręb Centrum

1.3. Inwestor: Gmina Miejska Kłodzko

1.4. Faza: Projekt wykonawczy.

1.5. Zestawienie powierzchni:

-powierzchnia zabudowy pawilonu przy ul. Czeskiej: 123,29 m²

-powierzchnia netto pawilonu przy ul. Czeskiej: 107,36 m²

-kubatura pawilonu przy ul. Czeskiej: 442,60 m³

-powierzchnia działki: dz. nr 18/7 – 4436 m²

2. Cel i przedmiot inwestycji

Projekt przewiduje przebudowę Podziemnej Trasy Turystycznej w Kłodzku polegającą na przebudowie istniejącego pawilonu wejściowego przy ul. Czeskiej oraz przebudowie dachu nad wejściem do trasy od strony ul. Zawiszy Czarnego wraz z przebudową schodów wewnętrznych oraz korektą istniejących ścianek działowych. Dodatkowo w ciągu trasy podziemnej zostanie wymienione oświetlenie oraz poręcze schodów.

3. Istniejący stan zagospodarowania terenu

Obecnie działka 18/7 przy ul. Czeskiej jest zabudowana wiatą stanowiącą wejście do trasy turystycznej, oraz znajduje się na niej parking dla samochodów osobowych. Zagospodarowanie terenu przy wejściu od strony ul. Zawiszy Czarnego nie ulegnie zmianie.

4. Projektowane zagospodarowanie terenu

4.1. Granice terenu inwestycji

Inwestycja będzie ograniczona do części działki nr 18/7, oraz działki 72/2, które stanowią własność inwestora. Układ komunikacyjny istniejący. Wykonane zostanie nowe zagospodarowanie placu – nowa nawierzchnia z kostki granitowej, elementy małej architektury i oświetlenia, a także przebudowa schodów prowadzących od ul. Czeskiej.

4.2. Charakterystyka inwestycji

Nowo projektowany budynek przy ul. Czeskiej – niepodpiwniczony, w technologii tradycyjnej murowanej z żelbetową konstrukcją przekrycia z dachem zielonym.

4.3. Podziemna Trasa Turystyczna jest chroniona podlega ochronie jako obiekt zabytkowy.

4.4. Dane określające wpływ eksploatacji górniczej na działkę lub teren zamierzenia budowlanego, znajdującego się w granicach terenu górniczego:

– nie dotyczy.

4.5. Informacje i dane o charakterze i cechach istniejących i przewidywanych zagrożeń dla środowiska oraz higieny i zdrowia użytkowników projektowanych obiektów budowlanych i ich otoczenia w zakresie zgodnym z przepisami odrębnymi – budynki – podczas prawidłowego użytkowania - nie stwarzają zagrożenia dla środowiska oraz higieny i zdrowia użytkowników.

5. Infrastruktura techniczna

Do pawilonu wejściowego przy ul. Czeskiej zostaną wykonane nowe przyłącza wod.-kan. oraz przyłącze gazowe – wg odrębnego opracowania. Istniejące przyłącze energetyczne bez zmian. Uwaga – na istniejącym kablu energetycznym w miejscach skrzyżowań z projektowanymi sieciami zastosować rury osłonowe dwudzielne.

5.1. Dojście i dojazd na czas budowy

Dojście i dojazdy do projektowanego zamierzenia - od ul. Czeskiej lub poprzez istniejący parking dla samochodów osobowych zlokalizowany na działce. Wejście od strony ul. Zawiszy Czarnego – dojazd istniejący.

II. Projekt architektoniczno-budowlany

1.Dane ogólne:

1.Dane ogólne:

- 1.1.Obiekt: Przebudowa Podziemnej Trasy Turystycznej w Kłodzku
- 1.2.Adres: Kłodzko, ul. Czeska nr dz. 18/7, AM-3, obręb Twierdza, ul. Zawiszy Czarnego nr dz. 72/2, AM-1, obręb Centrum
- 1.3.Inwestor: Gmina Miejska Kłodzko
- 1.4.Faza: Projekt wykonawczy.

2.Podstawa opracowania:

- mapa do celów projektowych, mapka sytuacyjna,
- umowa z inwestorem,
- miejscowy plan zagospodarowania przestrzennego,
- pomiary inwentaryzacyjne.

3.Zestawienie powierzchni:

3.1. Zestawienie powierzchni:

- powierzchnia zabudowy pawilonu przy ul. Czeskiej: 123,29 m²
 - powierzchnia netto pawilonu przy ul. Czeskiej: 107,36 m²
 - kubatura pawilonu przy ul. Czeskiej: 442,60 m³
- 3.2. Zestawienie podstawowych parametrów technicznych dla pawilonu przy ul. Czeskiej.
- wysokość budynku: 3,82m;
 - długość elewacji frontowej: 17,01m.

4. Przeznaczenie obiektu budowlanego:

4.1. Opis zamierzenia:

Projekt przewiduje przebudowę Podziemnej Trasy Turystycznej w Kłodzku polegającą na przebudowie istniejącego pawilonu wejściowego przy ul. Czeskiej, przebudowie dachu nad wejściem do trasy od strony ul. Zawiszy Czarnego wraz z przebudową schodów wewnętrznych oraz korektą układu istniejących ścianek działowych. Dodatkowo w ciągu trasy podziemnej zostanie wymienione oświetlenie oraz poręcze schodów.

5. Forma architektoniczna i funkcja obiektu budowlanego:

Pawilon wejściowy przy ul. Czeskiej – obiekt o nowoczesnej formie z przeszkloną witryną z zielonym dachem. Elewacje pawilonu kryte płytami piaskowca w nawiązaniu do istniejących murów oporowych.

5.1. Zgodnie z art. 5 ust.1 obiekt budowlany wraz ze związanymi z nim urządzeniami budowlanymi został zaprojektowany zgodnie z zasadami wiedzy technicznej, biorąc pod uwagę przewidywany okres użytkowania, zapewniając:

- Spełnienie wymagań podstawowych dotyczących - bezpieczeństwa konstrukcji, bezpieczeństwa pożarowego, bezpieczeństwa użytkowania, odpowiednich warunków higienicznych i zdrowotnych oraz ochrony środowiska, ochrony przed hałasem i drganiami, oszczędności energii i odpowiedniej izolacyjności cieplnej przegród.
- Warunki użytkowe są zgodne z przeznaczeniem obiektu, w szczególności w zakresie: zaopatrzenia w energię elektryczną oraz usuwania wody opadowej.
- Możliwość utrzymania właściwego stanu technicznego.
- Niezbędne warunki do korzystania z obiektów użyteczności publicznej i mieszkaniowego budownictwa wielorodzinnego przez osoby niepełnosprawne, w szczególności poruszające się na wózkach inwalidzkich .
- Warunki bezpieczeństwa i higieny pracy.
- Ochronę ludności, zgodnie z wymaganiami obrony cywilnej.
- Ochronę obiektów wpisanych do rejestru zabytków oraz obiektów objętych ochroną konserwatorską.
- Odpowiednie usytuowanie na działce budowlanej.
- Poszanowanie, występujących w obszarze oddziaływania obiektu, uzasadnionych interesów osób trzecich, w tym zapewnienie dostępu do drogi publicznej.

- Warunki bezpieczeństwa i ochrony zdrowia osób przebywających na terenie budowy.

5.2. Obiekt budowlany

Obiekty wymagają zapewnienia warunków niezbędnych do korzystania z niego przez osoby niepełnosprawne. Zapewniono osobom niepełnosprawnym dostęp do pawilonu wejściowego przy ul. Czeskiej. Podstawowe dane technologiczne budynków oraz współzależności urządzeń i wyposażenia związanego z przeznaczeniem obiektu i jego rozwiązaniami budowlanymi, rozwiązania zasadniczych elementów wyposażenia budowlano-instalacyjnego, zapewnia użytkowanie obiektu zgodnie z przeznaczeniem, w szczególności instalacji i urządzeń: elektrycznych, a także sposób powiązania instalacji obiektu z sieciami zewnętrznymi i punktami pomiarowymi. Przyjęte rozwiązania i sposób funkcjonowania zasadniczych urządzeń instalacji technicznych, w tym przemysłowych i ich zespołów tworzą całość techniczno-użytkową, decydującą o podstawowym przeznaczeniu obiektu.

6. Układ konstrukcyjny. Opis elementów konstrukcyjnych:

6.A. Pawilon wejściowy przy ul. Czeskiej



Wejście przy ul. Czeskiej.

6.1. Roboty rozbiórkowe

Wykonane zostaną roboty rozbiórkowe istniejącego pawilonu oraz fragmentu istniejących murów oporowych zgodnie z przedmiarem robót.

6.1. Fundamenty:

Wykonać łąwy fundamentowe oraz izolacje wg części konstr.

6.2. Ściany:

z pustaków ceramicznych gr. 25 cm i 38 cm i cegły pełnej gr. 25 cm. Ściany fundamentowe z bloczków betonowych gr. 25 cm i 38 cm wg części konstrukcyjnej. Ścianki działowe z pustaków ceramicznych gr. 8.

6.3. Stropy i wieńce:

Stropy – płyta żelbetowa gr. 16 cm. Wieńce i podciągi – żelbetowe. Szczegóły wg części konstr.

6.5. Schody:

Schody do podziemi – istniejące z cegły pełnej. Wykonać balustradę wysokości 110 cm w postaci muru z cegły klinkierowej gr. 25 cm.

6.6. Dach:

Dach o konstrukcji żelbetowej – z dostosowaniem pod zielony dach. Zastosowano rozwiązanie firmy „Greek-Tech” - dopuszcza się rozwiązania równoważne.

6.7. Posadzki:

Posadzki z płyt granitowych gr. 2 cm. Warstwy wykonać zgodnie z opisem warstw. W hallu pawilonu zastosowano ogrzewanie podłogowe wodne.

6.8. Tynki:

Tynki zewnętrzne mineralne oraz okładziny w płyt piaskowca grubości 2 cm. Tynki wewnętrzne cementowo-wapienne. Płyty piaskowca na istniejących murach oporowych, po wykonaniu robót rozbiórkowych uzupełnić.

6.9. Stolarka

Stolarka drzwiowa wewnętrzna typowa płycinowa. Zastosowano witrynę w systemie wg rozwiązań systemowych Aluprof: MB-SR50 EFEKT (system fasadowy). Rozstaw profili uzgodnić po zweryfikowaniu wymiarów na budowie

6.10. Obróbki blacharskie. Rynny, rury spustowe i opierzenie z tytanocynku.

6.11. Instalacje:

Instalacje elektryczne, instalacje sanitarne - projektowane - szczegóły wg części branżowych.

6.12. Przyjęte warstwy przegród:

S1. Ściana fundamentowa witryny, ściana przy skarpie:		
1.	Styropian płyty twarde EPS 200-036	12,0 cm
2.	Pustak ceramiczny/błoczki betonowe ścian fundamentowych	25,0 cm
	Razem:	37,0 cm

S2. Ściana:		
1.	Płyty z piaskowca mocowane na klej	2,0 cm
2.	Styropian płyty twarde EPS 200-036	12,0 cm
3.	Cegła pełna	25,0 cm
	Razem:	39,0 cm

S3. Ściana:		
1.	Płyty z piaskowca mocowane na klej	2,0 cm
2.	Cegła pełna	38,0 cm
	Razem:	40,0 cm

S4. Ściana attyki:		
1.	Płyty z piaskowca mocowane na klej	2,0 cm
2.	Styropian płyty twarde EPS 200-036	12,0 cm
3.	Cegła pełna	25,0 cm
4.	Styropian płyty twarde EPS 200-036	5,0 cm
	Razem:	44,0 cm

S5. Ściana attyki:		
1.	Styropian płyty twarde EPS 200-036	12,0 cm
2.	Pustak ceramiczny	25,0 cm
3.	Styropian płyty twarde EPS 200-036	5,0 cm
	Razem:	42,0 cm

A1. Konstrukcja podłogi na gruncie:		
1.	Płyty granitowe (terakota na zapleczu)	2,0 cm
2.	Wylewka betonowa dylatowana z ogrzewaniem podłogowym wodnym ze zbrojeniem	6,5 cm
3.	Styropian płyty twarde EPS 200-036	10,0 cm
4.	Folia polietylenowa 2x na zakład	0,5 cm
5.	Beton B15	10,0 cm
6.	Podsypka piaskowo-żwirowa	20,0 cm

7.	Grunt rodzimy po zdjęciu humusu	
	Razem:	49,0 cm

B1. Dach zielony:		
1.	Mata wegetacyjna ekstensywna	2,5 cm
2.	Substrat mineralny	5 cm
3.	Geowłóknina 150g/m ²	
4.	Żwir płukany frakcji 8-16 mm	5 cm
5.	Folia kubełkowa PEHD	0,8 cm
6.	Geowłóknina 150 g/m ²	
7.	Polistyren ekstrudowany XPS	10 cm
8.	Folia EPDM	1,14 cm
9.	Polistyren ekstrudowany XPS	5 cm
10.	Warstwa z gładzi cementowej tworząca spadek 1%	4,0 – 12,0 cm
11.	Płyta żelbetowa	16,0 cm
	Razem:	49,5 -57,5 cm

E1. Schody na gruncie:		
1.	Płyta granitowa	4 cm
2.	Wylewka betonowa	15 cm
3.	Przekop zasypać piaskiem stabilizowanym cementem 100 kg/m ³	
	Razem:	19,0 cm

E2. Placyk wejściowy:		
1.	Kostka granitowa	9-11 cm
2.	Podsypka cementowo-piaskowa	5 cm
3.	Podbudowa z tłucznią	20 cm
4.	Warstwa odcinająca z piasku	10 cm
	Razem:	45,0 cm

6.B. Wejście od ul. Zawiszy Czarnego



Wejście przy ul. Zawiszy Czarnego.

6.1. Roboty rozbiórkowe

Przy ul. Zawiszy Czarnego zostanie wykonana rozbiórka istniejącego daszku nad wejściem oraz rozbiórka schodów wewnętrznych, krat- wydzielających pomieszczenia oraz ścian istniejącego kiosku kasowego.

6.1.Fundamenty:

Wykonać ławy fundamentowe dla nowo projektowanych schodów oraz izolacje wg części konstr.

6.2. Ściany:

Ścianki działowe z pustaków ceramicznych gr. 8. Dodatkowo w istniejącym łuku zaprojektowano ściankę szklaną jako przeszklenie bezramowe ze szkła hartowanego (ewentualnie laminatu hartowanego), zastosować mocowania przeznaczone do konstrukcji całoszklanych. Wydzielenie istniejącego kiosku – ścianką szklaną o wysokości 250 cm. Zastosować w części szkło matowe wg rysunku. Przy okienku kasowym wykonać otwory pod zamocowanie blatu z płyty MDF, wykonanie i szczegóły wykonania w nadzorze.

Uwaga: Ostateczne podziały ścianek szklanych uzgodnić w nadzorze. Wystrój wnętrz (blaty, ścianki szaf) wg odrębnego opracowania.

6.5. Schody:

Schody wewnętrzne nowoprojektowane ażurowe – żelbetowe wg rys. konstr. Wykończenie stopnic płyty granitowe.

6.7. Posadzki:

Wykonać posadzkę z płyt granitowych gr. 2 cm, w tym celu wykonać wylewkę betonową zbrojoną gr. 4 cm. Stopnice schodów z płyt granitowych gr. 3 cm. W pomieszczeniu kiosku kasowego wykonać ogrzewanie elektryczne – z zastosowaniem maty grzejnej.

6.8. Tynki:

Wykonać nowe tynki gładkie ścian przedsionka wejściowego. Tynki zewnętrzne mineralne. Tynki wewnętrzne cementowo-wapienne.

6.9. Stolarka

Stolarka drzwiowa istniejąca, nowo malowana. Drzwi do kiosku szklane. Drzwi do lokalu gastronomicznego dwuskrzydłowe z blachy stalowej z okuciami na wzór istniejących – wg odrębnego opracowania. Wykonać wymiany okna – znajdującego się na poziomie posadzki chodnika, wykonać malowanie istniejącej kraty okna.

6.10. Obróbki blacharskie. Rynny, rury spustowe i opierzenie z tytanocynku. Pokrycie daszku z dachówka ceramiczna karpiówka o spadku 25% na deskowaniu pełnym. Łaty i kontrłaty dobrać wg producenta.

6.11. Instalacje:

Instalacje elektryczne - projektowane - szczegóły wg części branżowych

6.12.Przyjęte warstwy przegród:

A1. Konstrukcja podłogi na gruncie w kiosku kasowym:		
1.	Płyty granitowe	2,0 cm
2.	Matą grzejną na kleju	1,0 cm
3.	Styropian płyty twarde EPS 200-036	5,0 cm
4.	Folia polietylenowa 2x na zakład	0,0 cm
	Razem:	10,0 cm

A2. Konstrukcja schodów:		
1.	Płyty granitowe	3,0 cm
2.	Płyta żelbetowa	8,0 cm
	Razem:	11,0 cm

6.C. Trasa podziemna.



Trasa podziemna.

W obrębie trasy turystycznej przewiduje się wykonanie nowego oświetlenia wg części elektrycznej, a także wymianę poręczy przy schodach z kątowników – zastosowaniem płaskownika 50x10.

7. Charakterystyka energetyczna obiektu budowlanego:

Bilans mocy urządzeń elektrycznych, parametry sprawności energetycznej instalacji innych urządzeń mających wpływ na gospodarkę cieplną obiektu budowlanego w tym wentylacyjnych i klimatyzacyjnych wg poszczególnych branż.

8. Wpływ obiektu budowlanego na środowisko

- Dostawa wody oraz odbiór ścieków – projektowane przyłącza.
- Budynek pawilonu wejściowego ogrzewany. Istniejący hall wejściowy przy ul. Zawiszy Czarnego ogrzewany jedynie w obrębie kiosku kasowego. Bilans ciepła węzła przyjęto zgodnie z obliczeniami cieplnymi dla wewnętrznej instalacji c.o. w budynku. Podziemna Trasa Turystyczna jako obiekt zabytkowy nie wymaga wykonanie certyfikatu energetycznego.
- Usuwanie odpadów stałych – na podstawie stosownych umów.
- Budowa budynku nie ma wpływu na istniejący drzewostan, powierzchnię ziemi, wody powierzchniowe i podziemne.

Budowa budynku została tak zaprojektowana, aby nie stanowiła zagrożenia dla higieny i zdrowia użytkowników lub osób trzecich. Przebudowywany budynek z projektowanym wyposażeniem oraz przewidywanym sposobem użytkowania nie emituje szczególnych hałasów, wibracji wymagających dodatkowych środków zaradczych. Budowa budynku nie spowoduje zwiększenia uciążliwości dla środowiska.

11. Technologia.

11.1. Od strony ul. Czeskiej zaprojektowano nowy hall wejściowy z zapleczem. Hall wejściowy przewidziano dla maksymalnie 20 osób. Przed pawilonem przewidziano dodatkowe ławki dla oczekujących. Dla odwiedzających trasę podziemną przewidziano sanitariaty dostępne z hallu w tym także dla osób niepełnosprawnych. W hallu będą sprzedawane bilety oraz jest przewidziana możliwość sprzedaży kawy, herbaty i ciast gotowych. Przewidywane zatrudnienie 3 osoby (2 osoby obsługi i 1 przewodnik). Do projektowanego lokalu prowadzi jedno wejście. Dostawa towarów jest przewidziana przed otwarciem pawilonu handlowego dla turystów. W bufecie przewidziano stanowisko do kawy i herbaty i przechowywania ciastek gotowych, stanowisko mycia drobnego sprzętu produkcyjnego oraz stanowisko mycia szkła bufetowego. Wybór dystrybutora urządzeń pozostawia się inwestorowi, istotne jest aby zostały zachowane parametry techniczne urządzeń. Dostawca urządzeń powinien dokonać ich montażu i zapewnić serwis. Wszystkie urządzenia powinny mieć niezbędne atesty.

Dla lokalu należy opracować a następnie wdrożyć instrukcję dobrej praktyki higienicznej oraz dobrej praktyki produkcyjnej dotyczącej: higieny osobistej i stanu zdrowia osób wykonujących prace w procesie produkcyjnym, procesów mycia i dezynfekcji, zapotrzebowania w wodę, usuwania odpadów i ścieków, kwalifikacji i szkoleń pracowników, konserwacji maszyn i urządzeń.

11.2. Od strony ul. Zawiszy Czarnego zostanie zmodernizowane istniejące wejście oraz korekta istniejących ścianek działowych hallu oraz istniejącego kiosku kasowego sprzedaży biletów. Użytkowanie kiosku kasowego pozostaje bez zmian – przewiduje się jedno stanowisko pracy (wc dla pracownika przewidziano w przebudowywanym lokalu gastronomicznym obok z wejściem ze wspólnego hallu).

10. Ochrona przeciwpożarowa:

10.1 Usytuowanie budynku.

Nowo projektowany budynek pawilonu usytuowany jest na własnej działce budowlanej. Pod względem wysokości budynek zaliczany w zakresie warunków techniczno-użytkowych do niskich.

10.2 Przeznaczenie i sposób wykorzystania budynku.

Nowo projektowany budynek pawilonu wejściowego będzie zawierał hall wejściowy wraz z zapleczem – sanitariatami i pomieszczeniem technicznym.

10.3 Kategoria zagrożenia ludzi i PM.

Kategoria zagrożenia ludzi ZL III.

10.4 Klasa odporności pożarowej.

Biorąc pod uwagę wysokość, kategorią zagrożenia ludzi dla budynku ustala się klasy odporności pożarowej, jak :
klasa D odporności pożarowej.

Projektowane elementy budynku spełniają wymagania w zakresie klasy odporności ogniowej tj.:

Klasa odporności pożarowej budynku	Klasa odporności ogniowej elementów budynku					
	główna konstrukcja nośna	konstrukcja dachu	strop ¹⁾	ściana zewnętrzna ^{1),2)}	ściana wewnętrzna ¹⁾	przekrycie dachu ³⁾
1	2	3	4	5	6	7
„D”	R 30	(-)	R E I 30	E I 30	(-)	(-)

R — nośność ogniowa (w minutach), określona zgodnie z Polską Normą dotyczącą zasad ustalania klas odporności ogniowej elementów budynku,

E — szczelność ogniowa (w minutach), określona jw.,

I — izolacyjność ogniowa (w minutach), określona jw.,

(-) — nie stawia się wymagań.

¹⁾ Jeżeli przegroda jest częścią głównej konstrukcji nośnej, powinna spełniać także kryteria nośności ogniowej (R) odpowiednio do wymagań zawartych w kol. 2 i 3 dla danej klasy odporności pożarowej budynku.

²⁾ Klasa odporności ogniowej dotyczy pasa międzykondygnacyjnego wraz z połączeniem ze stropem o wysokości 0,8m

³⁾ Wymagania nie dotyczą naswietli dachowych, świetlików, lukarn i okien połaciowych (z zastrzeżeniem § 218), jeśli otwory w połaci dachowej nie zajmują więcej niż 20% jej powierzchni.

⁴⁾ Dla ścian komór zsyphu wymaga się E I 60, a dla drzwi komór zsyphu — E I 30

Uwaga

Elementy wykończeniowe wewnętrzne jako trudnozapalne / wymagalny atest /

10.6 Warunki ewakuacji.

Drogi i wyjścia ewakuacyjne oznakowane znakami ewakuacyjnymi.

10.8 Urządzenia przeciwpożarowe i gaśnice.

- strefy pożarowe ZL wyposażone w podręczny sprzęt gaśniczy tj. 1 gaśnica o masie środka gaśniczego min. 2kg /100m² a dla strefy PM – 1 gaśnica / 300m² przy czym dla pomieszczeń wydzielonych pożarowo 1 gaśnica na każde pomieszczenie.

10.9 Droga pożarowa.

Zapewniony dojazd obu wejść do trasy podziemnej. Droga pożarowa nie wymagalna.

10.10 Zaopatrzenie w wodę do zewnętrznego gaszenia pożaru.

Istniejący hydranty.

11. Informacja dotycząca bezpieczeństwa i ochrony zdrowia:

11.1. Dane ogólne:

11.1.1. Obiekt: Przebudowa Podziemnej Trasy Turystycznej w Kłodzku

11.1.2. Adres: Kłodzko, ul. Czeska nr dz. 18/7, AM-3, obręb Twierdza, ul. Zawiszy Czarnego nr dz. 72/2, AM-1, obręb Centrum

11.1.3. Inwestor: Gmina Miejska Kłodzko

11.1.4. Faza: Projekt wykonawczy.

11.2. Zakres robót dla całego zamierzenia budowlanego oraz kolejność realizacji poszczególnych obiektów.

Projekt przewiduje:

- budowę nowo projektowanego pawilonu wejściowego oraz przebudowę wejścia od strony ul. Zawiszy Czarnego.

Zakres robót:

- wykonanie robót rozbiórkowych
- wykonanie robót ziemnych,
- wykonanie fundamentów, ścian, stropów, wieńców, nadproży,
- wykonanie schodów,
- wykonanie więźby dachowej,
- wykonanie dachów, kominów,
- osadzenie stolarki drzwiowej,
- wykonanie instalacji elektrycznej, wodnej, kanalizacji sanitarnej,
- wykonanie instalacji gazowej, montaż pieców c.o.
- wykonanie przewodów kominowych, kanałów wentylacyjnych,
- wykonanie nowo projektowanych przyłączy.

11.3. Wykaz istniejących obiektów budowlanych.

Na działce przy ul. Czeskiej znajduje się istniejący pawilon wejściowy. Wejście od strony ul. Zawiszy Czarnego – istniejące

11.4. Przewidywane zagrożenia występujące podczas realizacji robót budowlanych.

Kolejność robót przewidzieć tak, aby nie spowodować zagrożenia dla przebywających na terenie budowy osób. Szczegóły należy w przypadkach wątpliwych uzgodnić w ramach nadzoru. Roboty stwarzające szczególne niebezpieczeństwo:

- roboty budowlane przy których występuje ryzyko upadku z wysokości,
- wykonywanie prac z użyciem sprzętu przy użyciu którego występuje ryzyko zranienia,
- prace przy, których istnieje ryzyko porażenia prądem, np. z uszkodzonego kabla.

11.5. Sposób prowadzenia instruktażu pracowników przed przystąpieniem do realizacji robót szczególnie niebezpiecznych.

Realizacja budowy powinna być wykonana zespołem pracowniczym przeszkolonym w zakresie BHP zgodnie z obowiązującymi przepisami. Przed wykonaniem każdego rodzaju robót niebezpiecznych kierownik budowy powinien przeprowadzić instruktaż ustny.

11.6. Środki techniczne i organizacyjne, zapobiegające niebezpieczeństwom wynikającym z wykonania robót budowlanych w strefach szczególnego zagrożenia zdrowia lub w ich sąsiedztwie.

Podstawowym środkiem technicznym zabezpieczającym przed wyżej wymienionymi zagrożeniami jest stosowanie zasad BHP. Należy zabezpieczyć teren budowy. Należy stosować rusztowania i pomosty zgodnie z PN. Wszystkie stosowane materiały powinny posiadać stosowne atesty. Należy stosować kaski ochronne z aktualnymi atestami. Sprzęt budowlany stosowany w trakcie realizacji robót powinien posiadać certyfikat na znak bezpieczeństwa.

Na pomieszczeniu socjalnym oznaczonym na planie terenu budowy umieścić wykaz zawierający adresy i numery telefonów:

- najbliższego punktu lekarskiego
- straży pożarnej
- posterunku Policji
- w pomieszczeniu socjalnym umieścić punkty pierwszej pomocy obsługiwane przez

wyszkolonych w tym zakresie pracowników

- telefon komórkowy umieścić w pomieszczeniu socjalnym
- kaski ochronne, umieścić w pomieszczeniu socjalnym
- pasy i liny zabezpieczające przy pracach na wysokościach, umieścić w pomieszczeniu socjalnym
- ogrodzenie terenu budowy wykonać o wys. min 1,5m
- barierki wykonane z desek krawężnikowych o szerokości 15cm, poręczy umieszczonych na wysokości 1,1 m oraz deskowania ażurowego pomiędzy poręczą a deską krawężnikową.
- rozmieścić tablice ostrzegawcze,
- daszki ochronne.

Należy sporządzić plan BIOZ.

UWAGA:

Wszystkie wymiary sprawdzić na budowie. Każdorazowo sprawdzić wymiary poszczególnych elementów na budowie przed ich zamówieniem (np. stolarka okienna i drzwiowa, itp.).

Roboty nie ujęte niniejszym opracowaniem a niezbędne do wykonania, należy wykonać zgodnie z obowiązującymi przepisami, zasadami wiedzy technicznej, wytycznymi/instrukcjami producentów materiałów.

Należy stosować jednolite systemy oferowane przez producentów. Zabrania się używać materiałów z odmiennych systemów.

Wszystkie użyte materiały budowlane i wykończeniowe powinny być dopuszczone do stosowania do stosowania na terenie RP.

Wszystkie roboty budowlane prowadzić zgodnie z przepisami BHP.

W przypadku niejasności skontaktować się z projektantem. Wszelkiego rodzaju wątpliwości dotyczące prac wg założeń projektowych należy rozwiązać przed rozpoczęciem prac budowlanych.

Roboty instalacyjne, konstrukcyjne prowadzić w oparciu o opracowania branżowe.

Opr.: mgr inż. arch. Małgorzata Krajnik

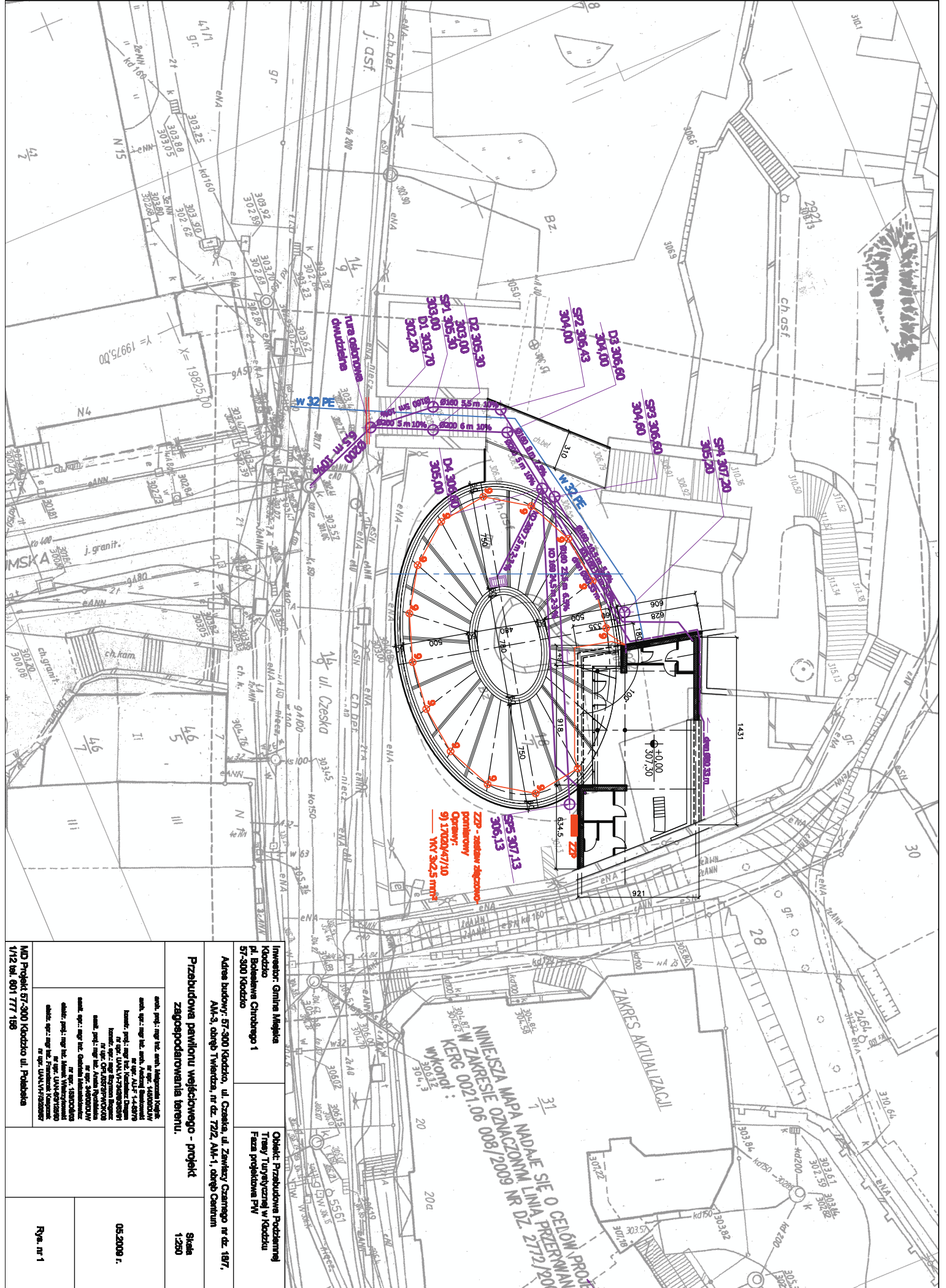

<p>Investor: Gmina Miejska Kłodzko pl. Bohaterów Chyńskiego 1 57-500 Kłodzko</p>		<p>Objekt: Przebudowa Podziemnej Trasy Turystycznej w Kłodzku Faza projektowa PW</p>	
<p>Adres budowy: 57-500 Kłodzko, ul. Czeska, ul. Zamkowy Czynny nr dz. 187, AM-3, obręb Twierdza, nr dz. 792, AM-1, obręb Centrum</p>			
<p>Przebudowa pawilonu wejściowego - projekt zagospodarowania terenu.</p>		<p>Skala 1:250</p>	
<p>autor, projektant, architekt, inżynier architektura, inżynier geodeta, inżynier architekt-urbanista, inżynier architekt-landscape, inżynier architekt-transportowy, inżynier architekt-ogrodniczy, inżynier architekt-ekologiczny, inżynier architekt-energetyczny, inżynier architekt-techniczny, inżynier architekt-eksploatacyjny, inżynier architekt-ekonomiczny, inżynier architekt-organizacyjny, inżynier architekt-eksploatacyjny, inżynier architekt-ekonomiczny, inżynier architekt-organizacyjny, inżynier architekt-eksploatacyjny, inżynier architekt-ekonomiczny, inżynier architekt-organizacyjny</p>		<p>05.2008 r.</p>	
<p>MD Projekt 57-500 Kłodzko ul. Polacka 1/12 tel. 801 777 185</p>		<p>Rys. nr 1</p>	

Legenda:

- Nowierzchnia z kostki granitowej 9-11 cm układowa rzędowa
- Nowierzchnia z kostki granitowej 9-11 cm układowa w laki rzeźniakie
- Nowierzchnia z płyt granitowych gr. 4 cm cm
- Opaski żwiru
- Kostka kamienna 18-20 cm - 3 rzędy
- Kostka kamienna 9-11 cm - 2 rzędy - podział wew. płoczków
- Kostka kamienna 9-11 cm - 1 rząd - obrzeża
- ławka A (B-bench 3300 - firmy ZANU)
- ławka B (Ławka 2200/bc - firmy ZANU)
- kosa na smieci (Alnus 3x20 - firmy ZANU)
- lampa w posadzce
- wysokości terenu istn.

SCHODY:
 Po wykonaniu sieci zaspoczek
 przekop piaskiem stabilizowanym
 cementem 100kg/m³
 konstrukcja schodów - wylewka
 z betonu B15 gr. 15 cm
 Słopnie, spoczniki i podstopnice
 wykonane z płyt granitowych gr.
 4cm

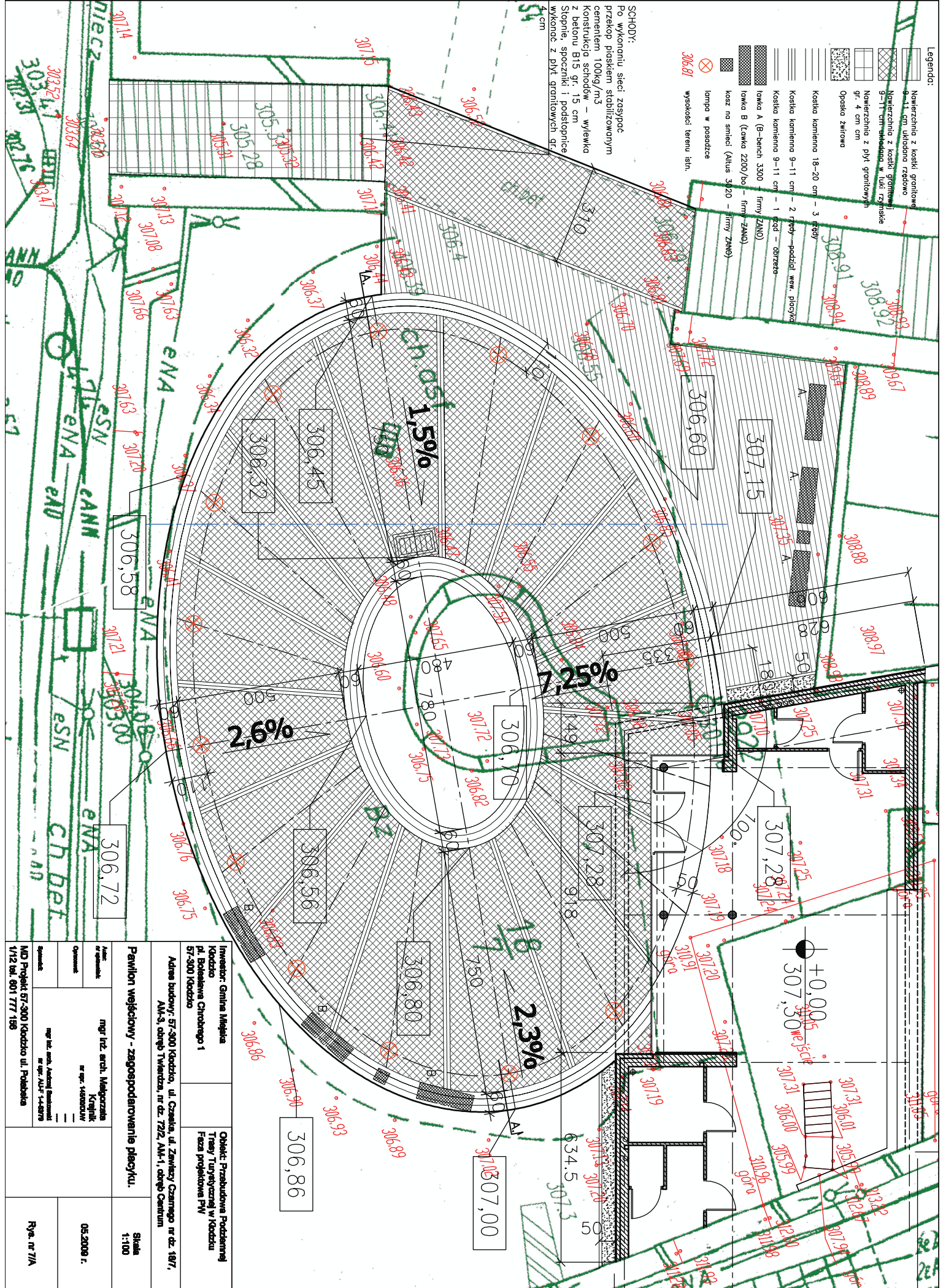

Investor: Gmina Miejska Kłodzko pl. Bohaterów Czerwego 1 57-500 Kłodzko		Objekt: Przekształcenie Podziemnej Trasy Turystycznej w Kłodzku Faza Projektowa PW	
Adres budowy: 57-500 Kłodzko, ul. Czarna, ul. Zielony Czarny nr dz. 18/7, Alif-5, drogę Twierdza, nr dz. 722, Alif-1, drogę Centrum			
Projektant: mgr inż. arch. Międzyzala Krystek nr rej. 45020/01		Skala: 1:100	
Opis: Pawilon wejściowy - zagospodarowanie placu.		05.2008 r.	
System: MD Projekt 57-500 Kłodzko ul. Pałacowa 1/12 tel. 801 777 189		Rys. nr 7/A	

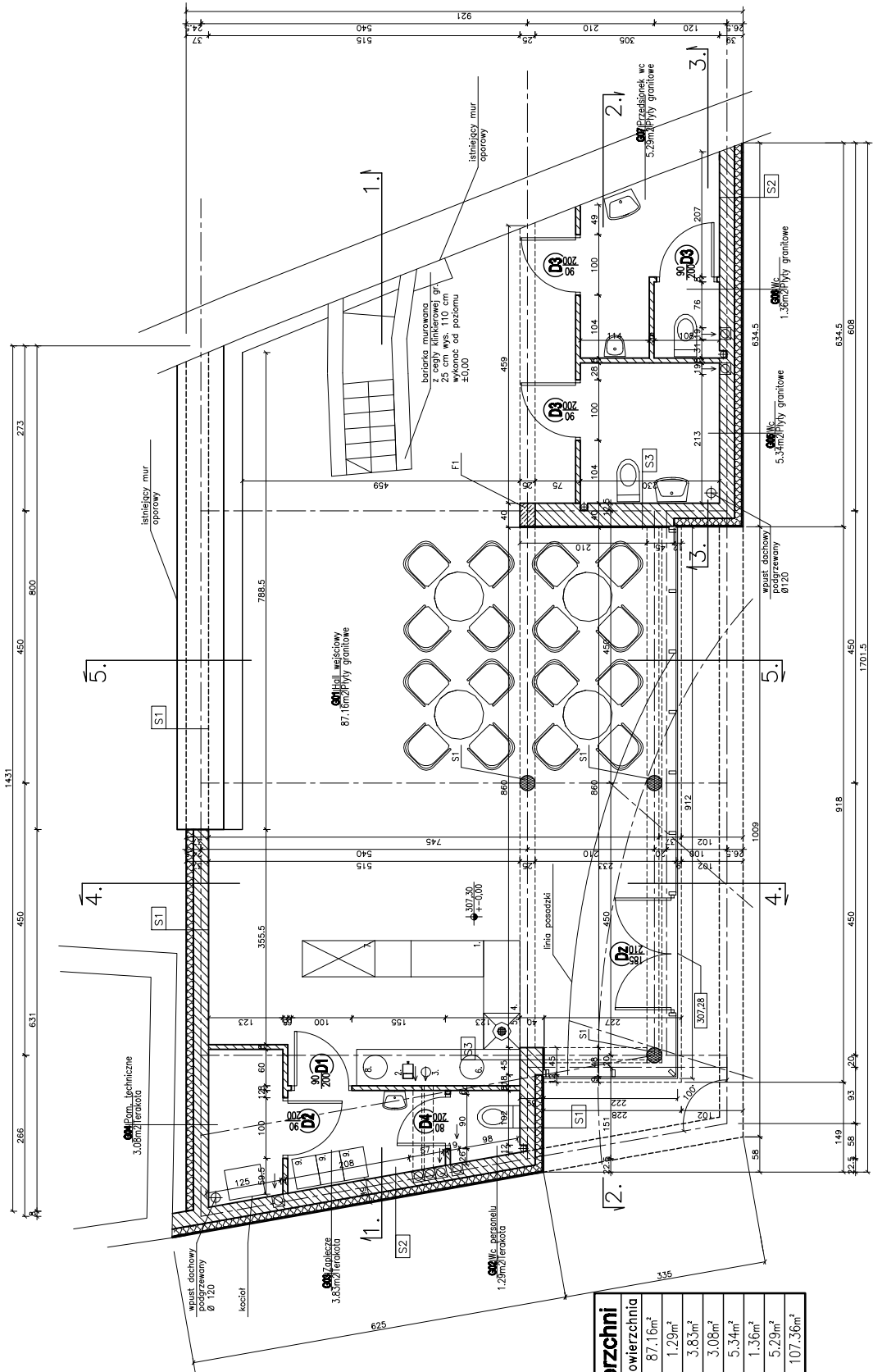

- LEGENDA:
1. blat szer. 60 cm
 2. elewacja do kory
 3. szafka elektryczna
 4. szafka elektryczna
 5. zmywarka - myczalnia
 6. umywalka
 7. natrysk chłodnica na ciepła gotowe
 8. szafka blatowa dwustronna 40x49 cm

Numer	Nazwa	Mat. podłogi	Powierzchnia
G01	Hall wejściowy	Płyty granitowe	87,16m ²
G02	Wc personelu	Terakota	1,29m ²
G03	Zaplecze	Terakota	3,83m ²
G04	Pom. techniczne	Terakota	3,08m ²
G05	Wc	Płyty granitowe	5,34m ²
G06	Wc	Płyty granitowe	1,36m ²
G07	Przedsiónek wc	Płyty granitowe	5,29m ²
			107,36m ²

Typ	Ilość	Ogniodporność	Wmiary		Kierunek otwierania	
			S	H	Lewo	Prawo
D1	1		90	200		
D2	1		90	200		
D3	3		90	200		
D4	1		80	200		
Dz	1		185	210		

Investor: Grupa Mielnia Instytut Techniczny ul. Bohaterów Chłopskich 1 67-600 Kłodzko	Obiekt: Przebudowa Podziemnej Przeładowni Przeładowni PNY 67-600 Kłodzko
Adres budowy: 67-600 Kłodzko, ul. Ciepła, ul. Zwłoki Czarnego nr dz. 167, AM-3, obręb Twierdza, nr dz. 782 AM-1, obręb Centrum	
Powłoki wejściowy - rzuł przyziemia.	
Skala: 1:50	Strona: 06.2008.1.
Rys nr 2/A	

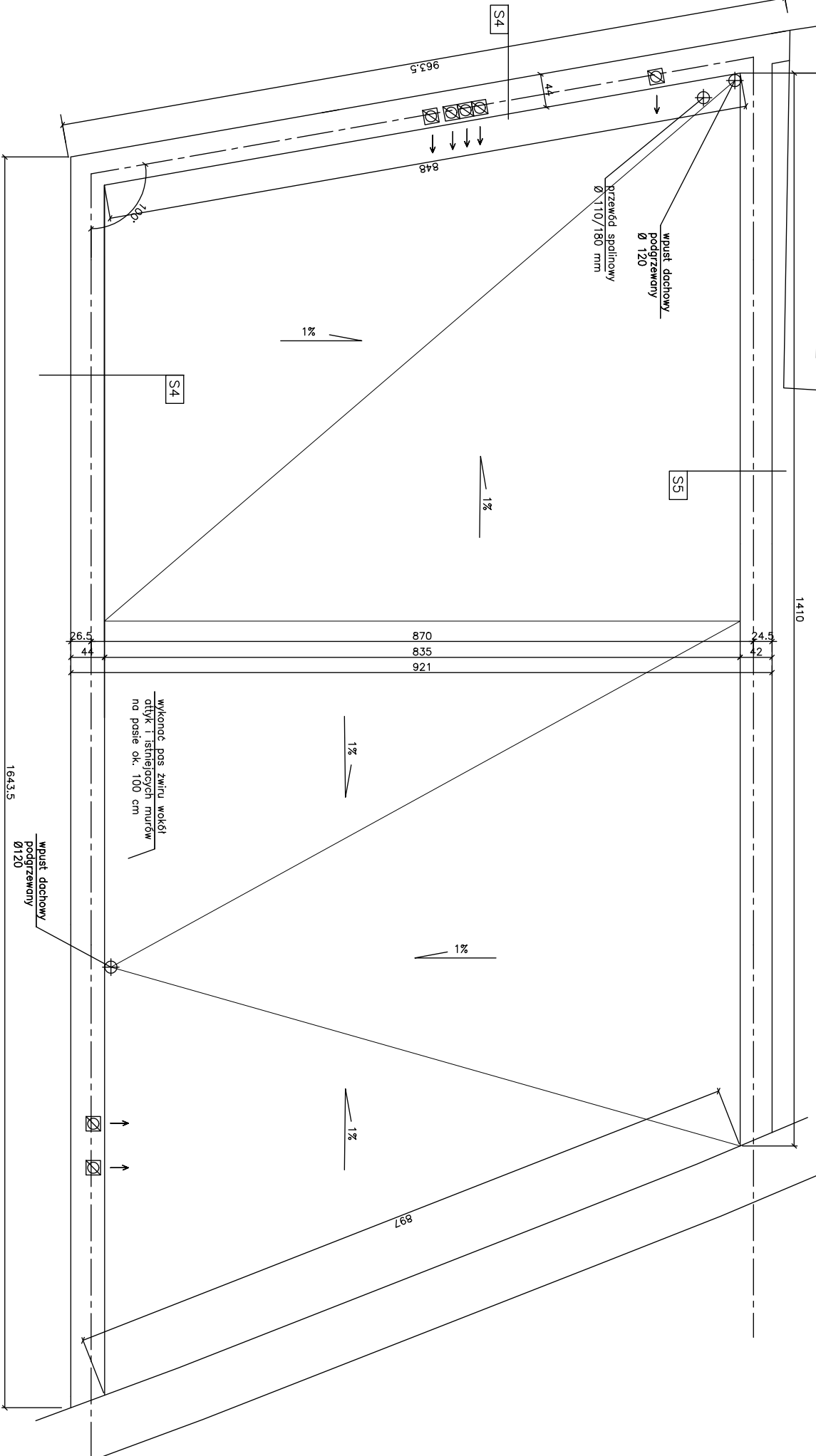

Investor: Gmina Miejska Kłodzko pl. Bolesława Chrobrego 1 57-300 Kłodzko		Objekt: Przebudowa Podziemnej Trasy Turystycznej w Kłodzku Faza Projektowa PW	
Adres budowy: 57-300 Kłodzko, ul. Czarna, ul. Zawitaczy Czarnego nr dz. 18/7, Alif-5, obręb Twarozca, nr dz. 722, Alif-1, obręb Centrum			
Pawilon wejściowy - rzut dachu.		Skala 1:50	
Autorka: mgr inż. arch. Magdalena Krylik nr opr. 140003/IV	mgr inż. arch. Magdalena Krylik nr opr. 140003/IV	05.2008 r.	
Opisane: — — —	mgr inż. arch. Andrzej Świątkowski nr opr. ALIF-1-437/9	Rys. nr 3/A	
Skwalifik: MJD Projekt 57-300 Kłodzko ul. Politechniki 1/12 tel. 801 777 188			

obróbka atyki wg technologii "Green-Tech"

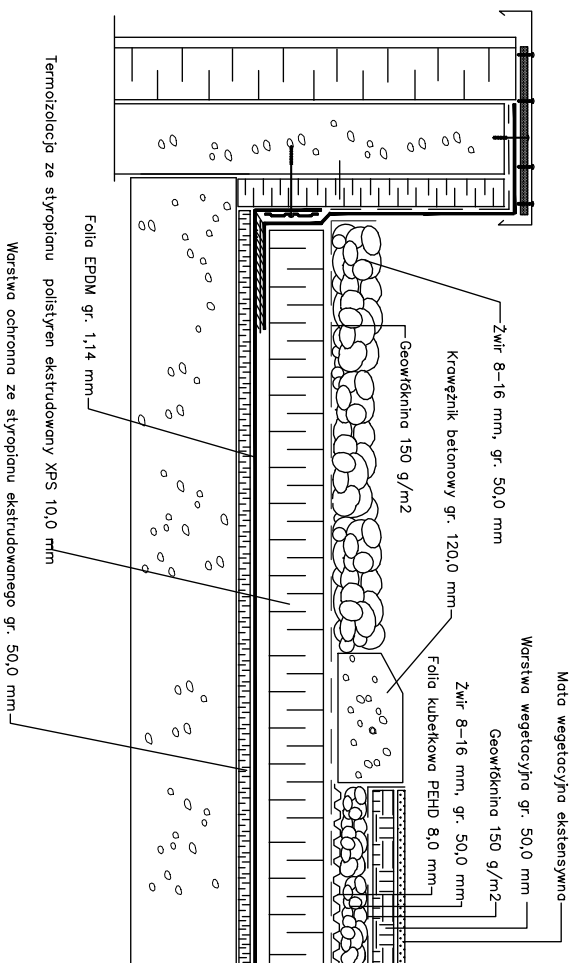

wpust dachowy ogrzewany

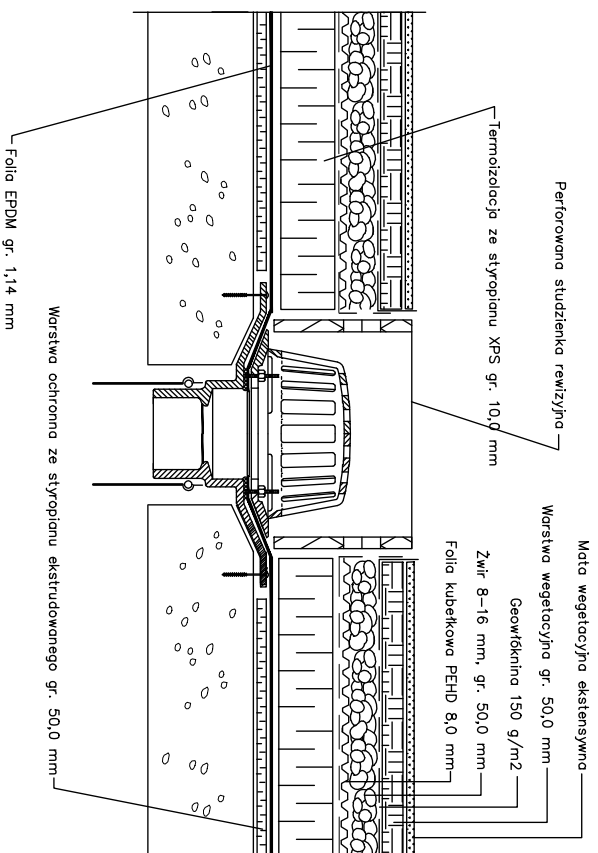

Investor: Gmina Miejska Kłodzko pl. Bolesława Chrobrego 1 57-300 Kłodzko		Objekt: Przebudowa Podziemnej Trasy Turystycznej w Kłodzku Faza Projektowa PV	
Adres budowy: 57-300 Kłodzko, ul. Czarna, ul. Zawitaczy Czarnego nr dz. 18/7, Alif-5, obręb Twarozca, nr dz. 722, Alif-1, obręb Centrum			
Pawilon wejściowy - detale dachu.		Skala 1:10	
Autor: nr uprawnień:	mgr inż. arch. Miłosz Jan Korylik nr uprawnień:	05.2008 r.	
Opiewanie:	mgr inż. arch. Andrzej Świątkowski nr uprawnień: Alif-1-4379		
Spis treści:	MJD Projekt 57-300 Kłodzko ul. Pałeczka 1/12 tel. 801 777 188		
			Ryś, nr 8/A

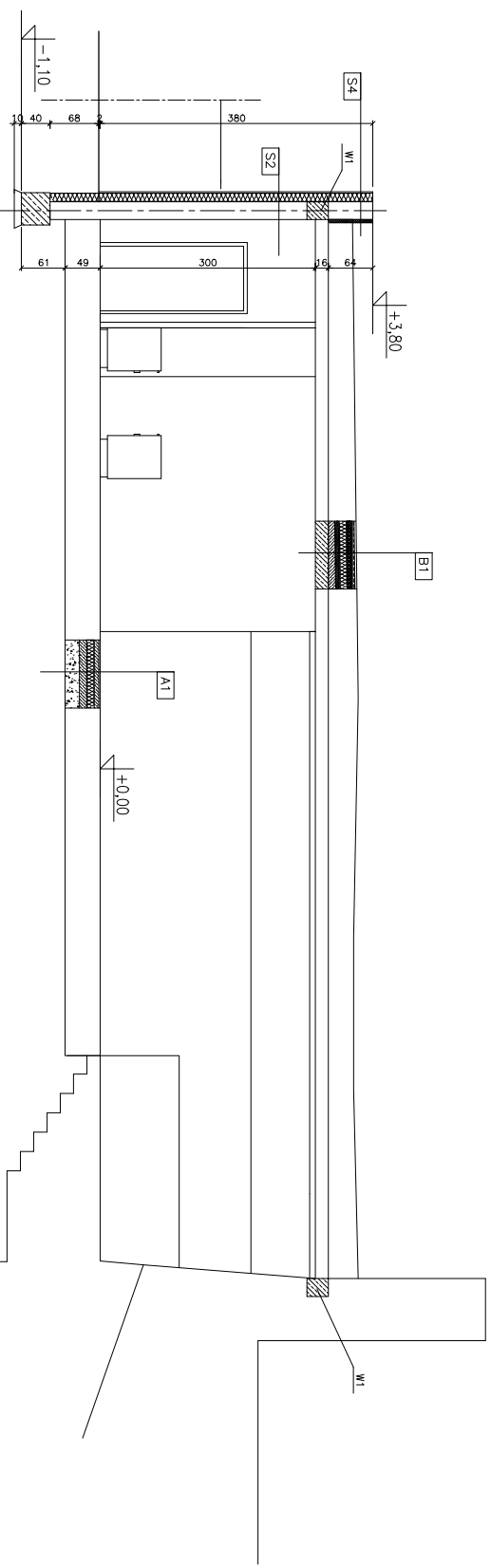

PRZEKRÓJ 1-1. SKALA 1:50

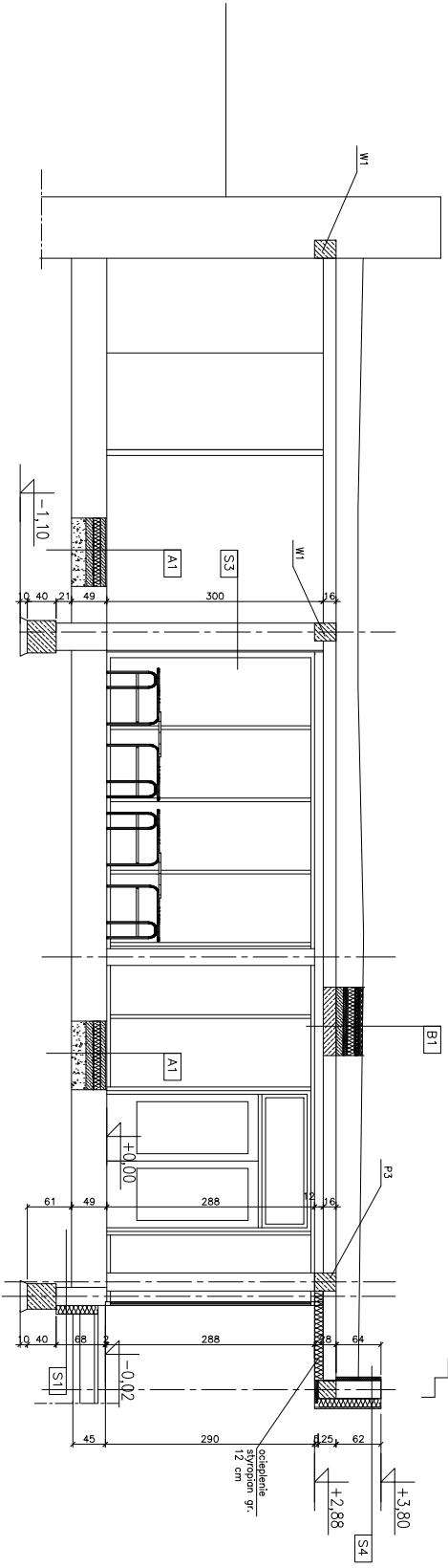

PRZEKRÓJ 2-2. SKALA 1:50

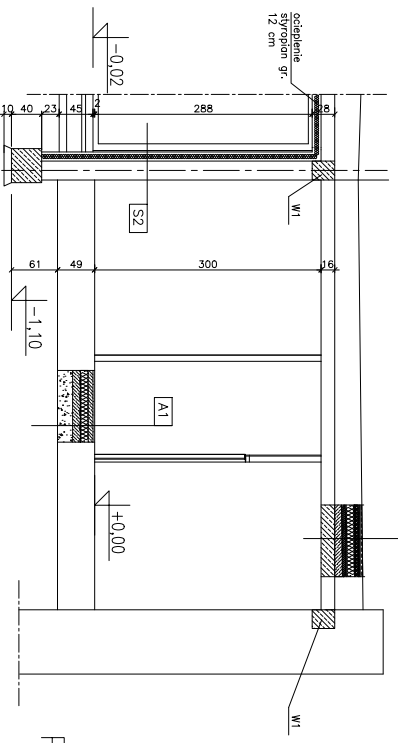

PRZEKRÓJ 3-3. SKALA 1:50

Numer: Główny Inicjał		Objekt: Przemysłowa Podstawa	
Kod: Białostocka Chłodnia 1		Tęży Turystyczny w Łobodzi	
Adres budowy: 67-500 Łobódź, ul. Gwiazdy, ul. Zawilczy Cmentarz nr dc. 187,		Faza projektu: PV	
AM-3, etap: Inwentarz, nr dc. 792, AM-1, etap: Cennik			
Projekt 67-500 Łobódź ul. Pawłowska 1/12			
Nr: 01/77/199			
Projekt: 67-500 Łobódź ul. Pawłowska 1/12		Rys. nr: 4/A	
Miejscowość: Łobódź		Skala: 1:50	
Data: 08.2008 r.			
Projektant: mgr inż. arch. Miłogost Kozłowski			
Wykonawca: mgr inż. arch. Tomasz Trzciniński			
Zamawiający: mgr inż. arch. Tomasz Trzciniński			
Adres: ul. Gwiazdy 187B, 67-500 Łobódź			

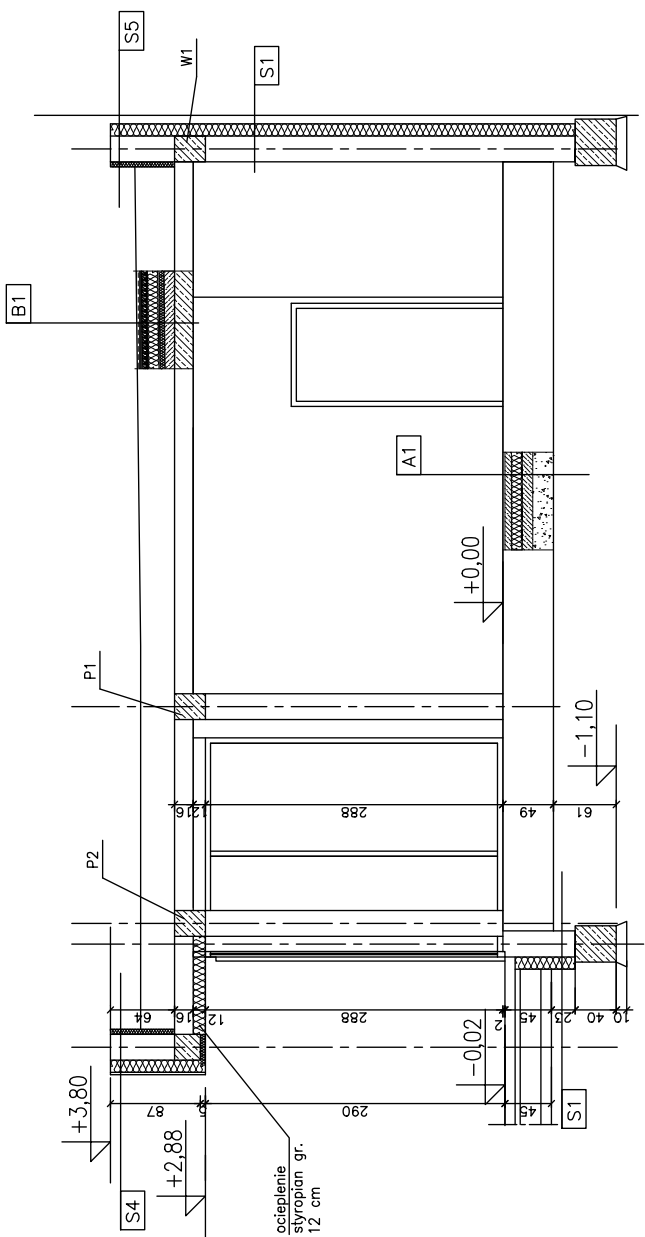

PRZEKRÓJ 4-4. SKALA 1:50

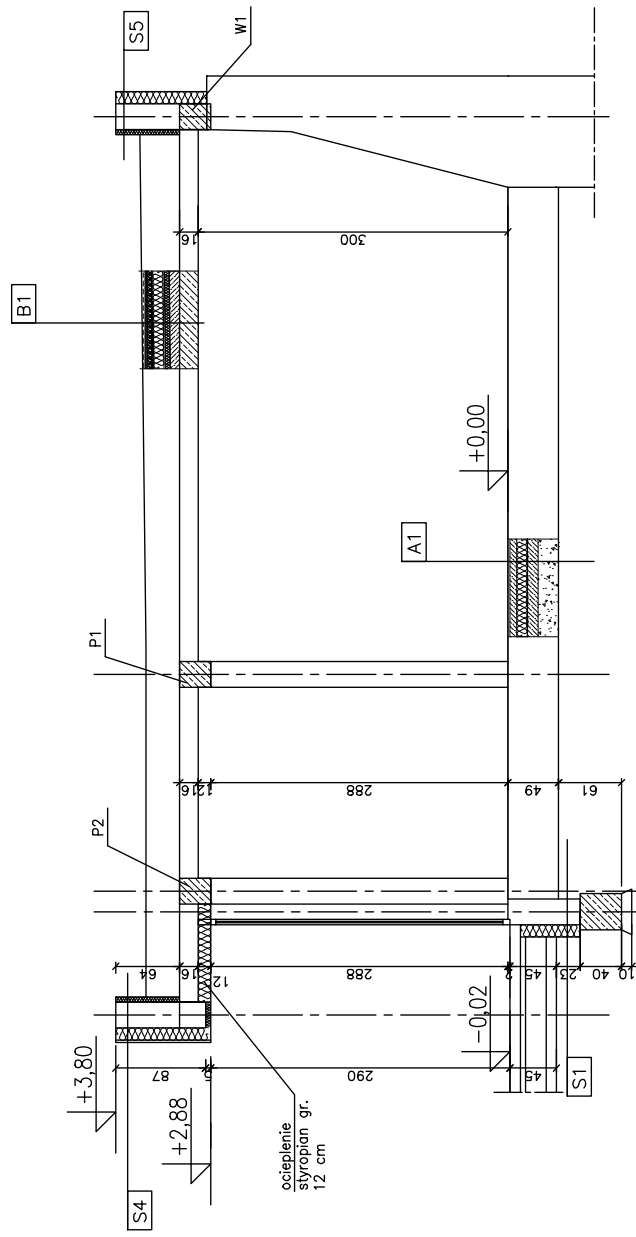

PRZEKRÓJ 5-5. SKALA 1:50

Inwestor: Gmina Międzykłodzko pl. Bolesława Chrobrego 1 57-300 Kłodzko	Obiekt: Przebudowa Podziemnej Trasy Turytycznej w Kłodzku Faza projektowa PW
Adres budowy: 57-300 Kłodzko, ul. Czełka, ul. Zawiazy Czarnego nr dz. 187, AM-3, obręb Twierdza, nr dz. 72/2, AM-1, obręb Centrum	
Pawilon wejściowy - przekroje 4-4, 5-5.	
Autor: mgr inż. arch. Małgorzata Krajnik nr leg. 440000000	Skala 1:50
Opracował: mgr inż. arch. Andrzej Szewczak nr leg. ALP 1-4-30790	05.2009 r.
Wykonał: MD Projekt 57-300 Kłodzko ul. Politechniki 1/12 tel. 601 777 166	Rys. nr 5/A

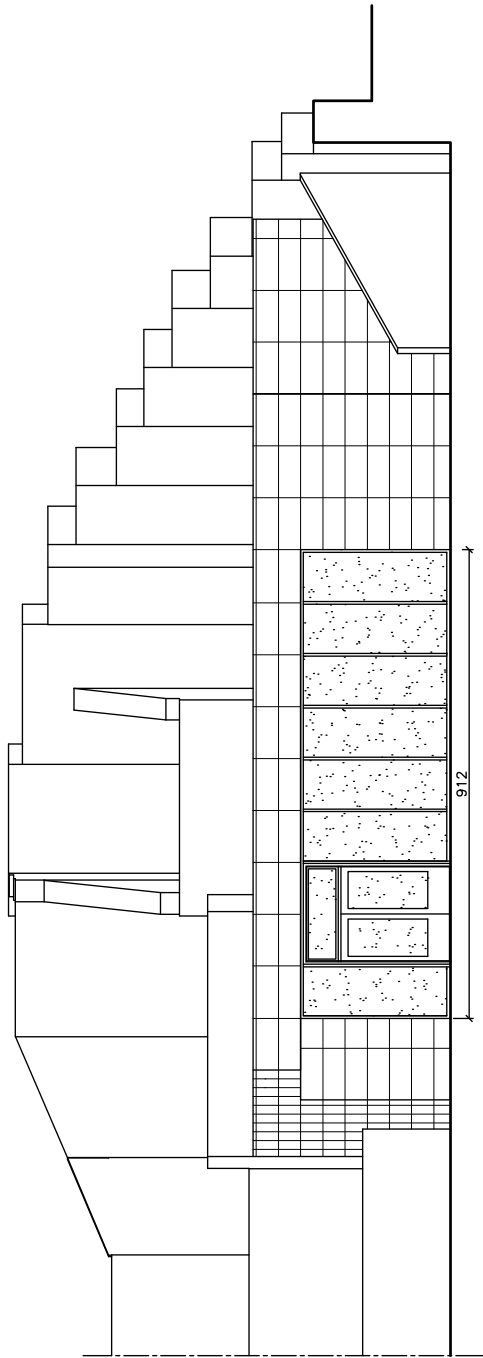

ELEWACJA FRONTOWA. SKALA 1:50

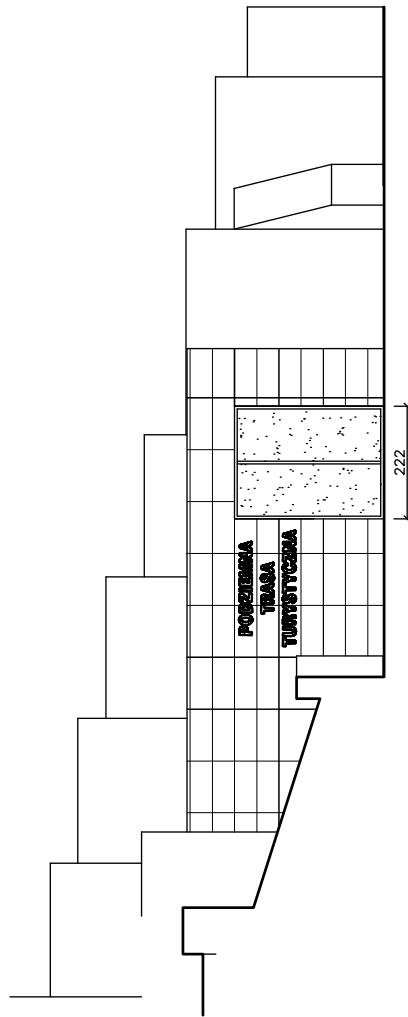

ELEWACJA BOCZNA. SKALA 1:50

witryne wykonać wg rozwiązań systemowych Aluprof: MB-SR50 EFEKT (system fasadowy). Rozstaw profili: uzgodnić po zweryfikowaniu wymiarów na budowie.

Płyty piaskowca gr. 2 cm mocowane na klej. Ostateczne wielkości płyt i podział ustalić na budowie po zweryfikowaniu wymiarów na budowie.

Inwestor: Gmina Miąsika Kłodzko pl. Bolesława Chrobrego 1 57-300 Kłodzko		Obiekt: Przebudowa Podziemnej Trasy Turystycznej w Kłodzku Faza projektowa PW		
Adres budowy: 57-300 Kłodzko, ul. Czapka, ul. Zawiazy Czarnego nr dz. 187, AM-3, obręb Twierdza, nr dz. 722, AM-1, obręb Centrum		Skala 1:100		
Autorka projektu:	mgr inż. arch. Małgorzata Krajnik nr wp. 140900049	Pawilon wejściowy - elewacje frontowa i boczna.		
Opisano:	--- --- ---			
Wykonano:	mgr inż. arch. Andrzej Szewczak nr wp. ALP 1-4-3879			
MD Projekt 57-300 Kłodzko ul. Piłsudskiego 1/12 tel. 601 777 166				Rys. nr 6/A

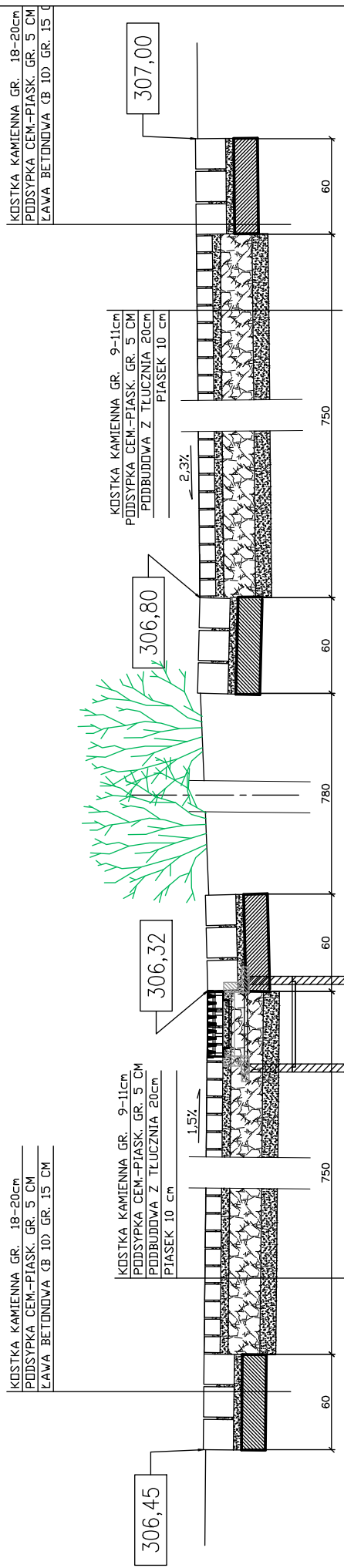

Przekrój A-A.



ławka A (B-bench 3300 – firmy ZANO)



kosz na smieci (Altus 3020 – firmy ZANO)

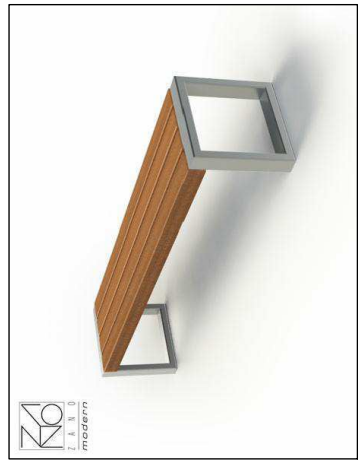

ławka B (Ławka 2200/bo – firmy ZANO)

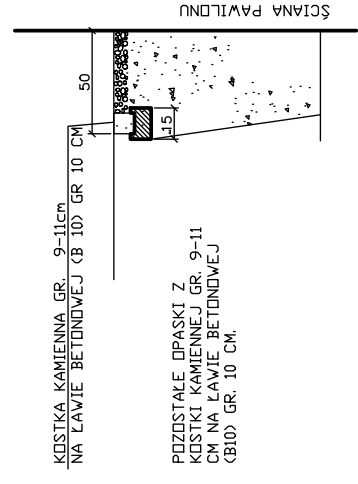

Detail obrzeży przy budynku.

<p>Investor: Gmina Miąsola Kłodzko pl. Boksalawa Chrobrego 1 57-300 Kłodzko</p>	<p>Obiekt: Przebudowa Podziemnej Trasy Turystycznej w Kłodzku Faza projektowa PW</p>
<p>Adres budowy: 57-300 Kłodzko, ul. Czełka, ul. Zawiały Czarnego nr dz. 187, AM-3, obręb Twiędza, nr dz. 72/2, AM-1, obręb Centrum</p>	<p>Pawilon wejściowy - warszwy konstrukcyjne plecyku. Elementy małej architektury.</p>
<p>Autorka projektu: mgr inż. arch. Małgorzata Krajnik nr upraw. 1409000000</p>	<p>Skala: 1:25</p>
<p>Opis:</p>	<p>Data: 05.2009 r.</p>
<p>Opis:</p>	<p>Rys. nr: 8/A</p>
<p>Opis:</p>	<p>Adres: MD Projekt 57-300 Kłodzko ul. Polabala 1/12 tel. 601 777 166</p>

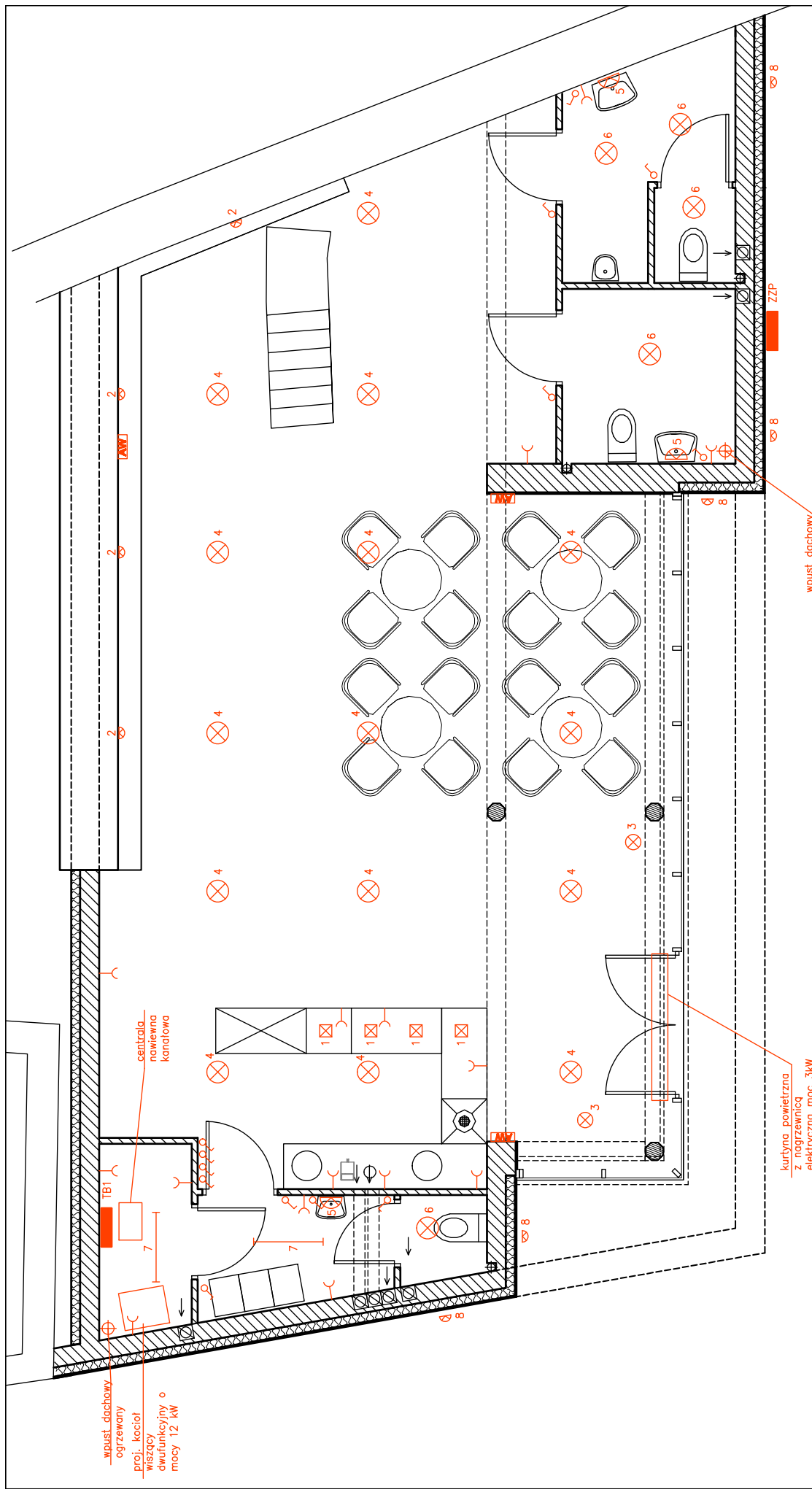

Investor: Gmina Miłajka Kłodzko pl. Bolesława Chrobrego 1 57-300 Kłodzko	Objekt: Przebudowa Podziemnej Trawy Turystycznej w Kłodzku Faza projektowa PW
Adres budowy: 57-300 Kłodzko, ul. Czełka, ul. Zawiazy Czarnego nr dz. 187, AM-3, obręb Twierdza, nr dz. 72/2, AM-1, obręb Centrum	
Pawilon wejściowy - instalacja elektryczna.	
Skala 1:50	05.2009 r.
Rys. nr 1/E	

mgr inż. Marek Wienzykowski nr upr. 144443240	mgr inż. Przemysław Kasprzak nr upr. 144411443240
MD Projekt 57-300 Kłodzko ul. Polabala 1/12 tel. 601 777 166	

ZPP ZESTAW ZŁĄCZONO - POMAROWY

TB1 TABLICA ZABEZPIECZEŃ

AW OPRAWA AWARYJNA STAR IP65

WYŁĄCZNIK POJEDYŃCZY

GNIAZDO

OPRANY:

- 1) 4014717110
- 2) 33132177110
- 3) 17087177110
- 4) 5623248110
- 5) 3400811110
- 6) 3201011110
- 7) 860874231
- 8) 1716147110

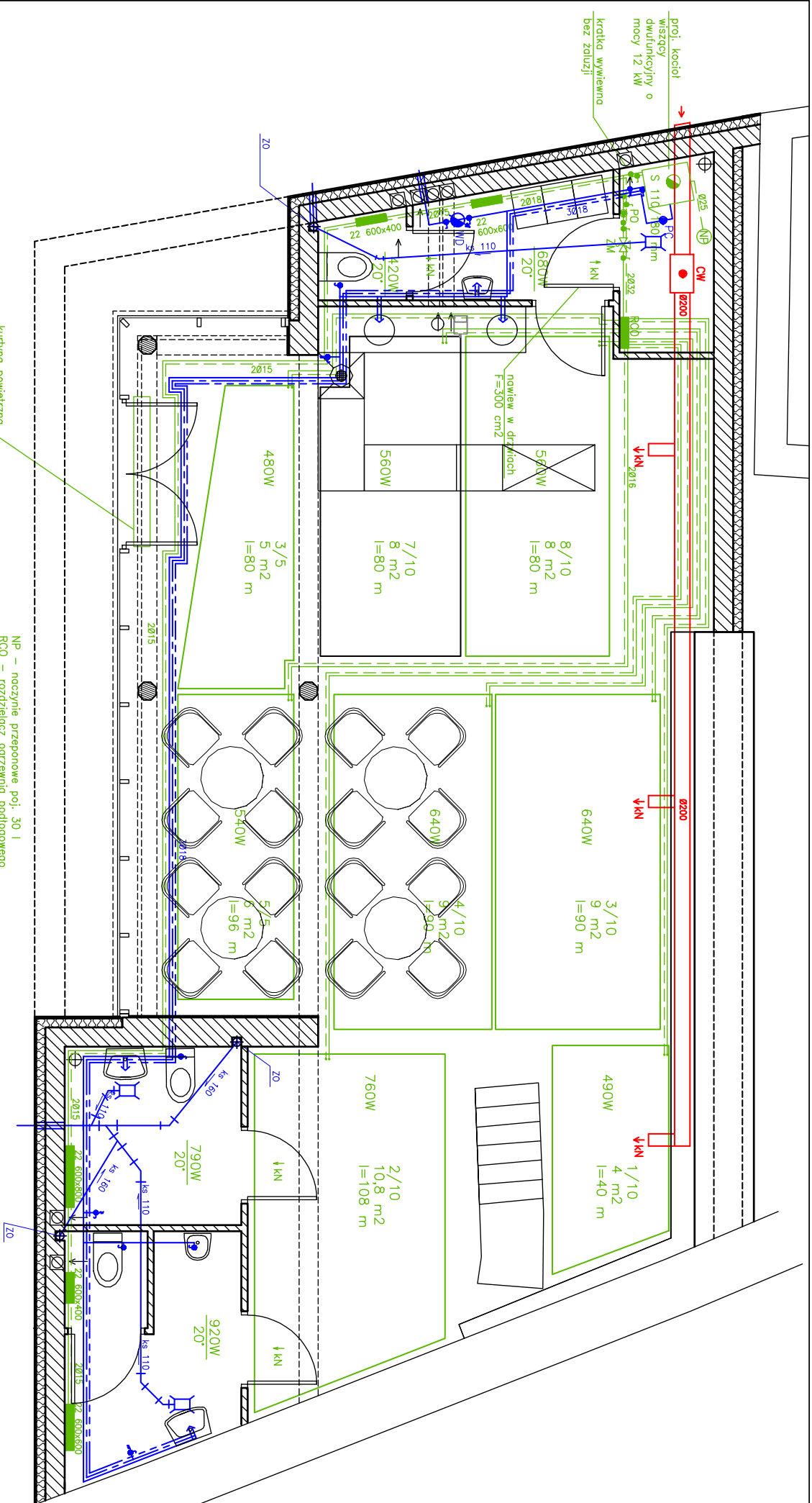

kurtyna powietrzna z nagrzewnicą elektryczną moc 3kW

- NP – naczynie przepornościowe poj. 30 l
- RCO – rozdzielacz ogrzewania podłogowego
- PO – pompa obiegowa c.o. 25 Pece80
- ZM – zawór mieszający dn. 25 mm z siłownikiem
- PC – pompa cyrkulacyjna 15PW40
- WD – wodomierz skrzydełkowy 15 mm na konsoli montażowej z zaworem antyskażeniowym
- ZO – zawór odpowietrzający Ø100
- KN – Kratka nawiewna 200x200 mm lub dnostrzostka nawiewny 200 mm
- CW – centrala nawiewna kandelowa o wydajności 600 m³/h podwieszana

Investor: Gimnazjum Kłodzko pl. Bolesława Chrobrego 1 57-500 Kłodzko		Objekt: Przekbudowa Podziemnej Trasy Turystycznej w Kłodzku Faza Projektowa PW	
Adres budowy: 57-500 Kłodzko, ul. Czarna, ul. Zielony Czarny nr dz. 18/7, Alif-5, obręb Twarozca, nr dz. 72/2, Alif-1, obręb Centrum			
Pawilon wejściowy - instalacja sanitarna.		Skala 1:50	
Autor: nr uprawnień:	mgr inż. Aneta Rychlińska nr uprawnień:	05.2008 r.	
Opracował:	mgr inż. Gabriela Samodziejczyk nr uprawnień: 15000065	Rys. nr 1/5	
Skonsultował:	MJD Projekt 57-500 Kłodzko ul. Politechniki 1/12 tel. 801 777 185	Rys. nr 1/5	

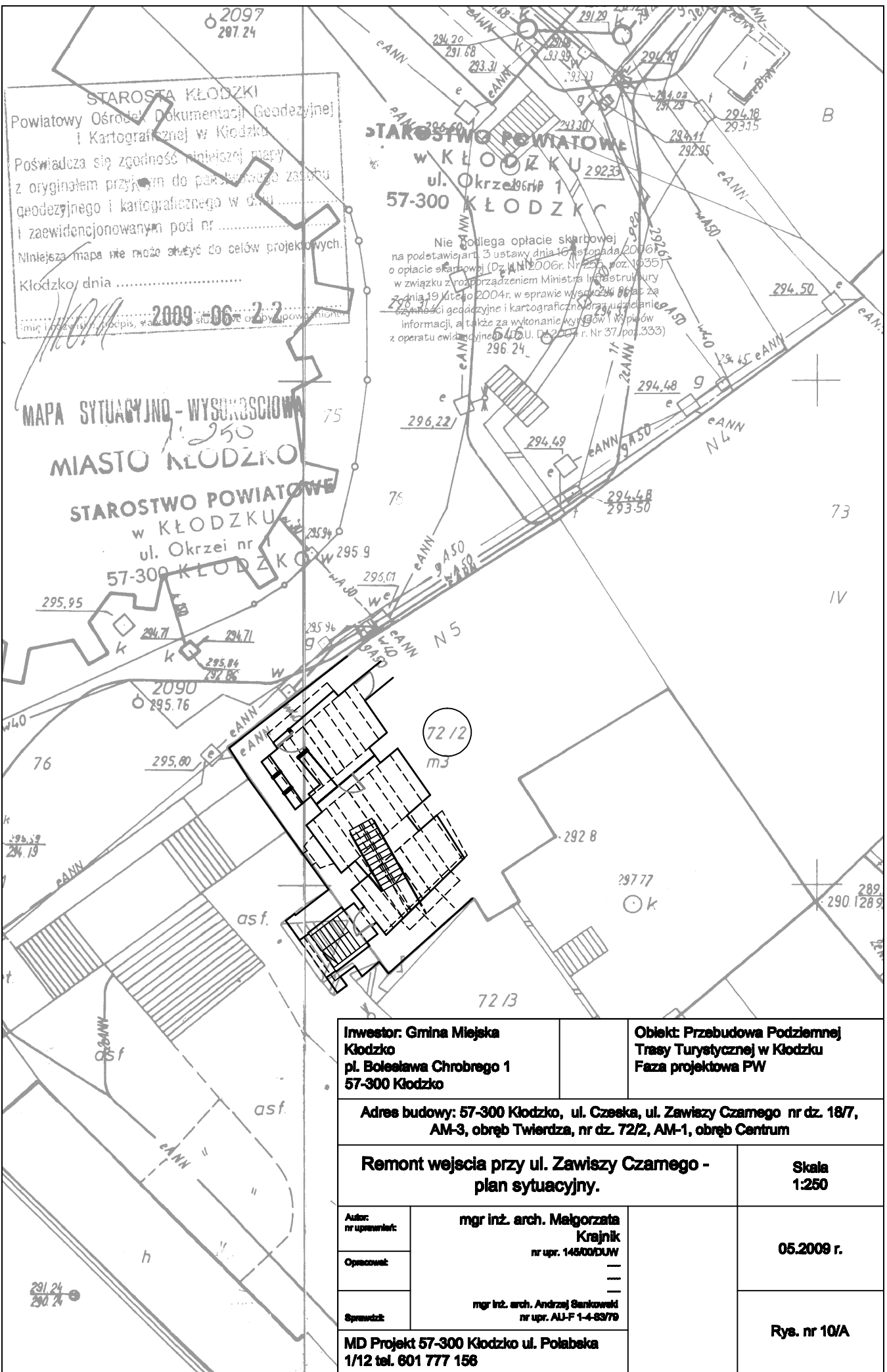

STAROSTWA KŁODZKI
 Powiatowy Ośrodek Dokumentacji Geodezyjnej
 i Kartograficznej w Kłodzku
 Poświadczam zgodność niniejszej mapy
 z oryginałem przyjętym do permanentnego zasobu
 geodezyjnego i kartograficznego w dniu
 i zaewidencjonowanym pod nr
 Niniejsza mapa nie może służyć do celów projektowych.
 Kłodzko, dnia
 2009-06-22

STAROSTWO POWIATOWE
 w KŁODZKU
 ul. Okrzei nr 1
 57-300 KŁODZKO

Nie podlega opłacie skarbowej
 na podstawie art. 3 ustawy dnia 16 listopada 2006 r.
 o opłacie skarbowej (Dz. U. Nr 235, poz. 1635)
 w związku z rozporządzeniem Ministra Infrastruktury
 z dnia 19 lutego 2004 r. w sprawie wysokości opłat za
 czynności geodezyjne i kartograficzne oraz udzielanie
 informacji, a także za wykonanie rysunków i wypisów
 z operatu ewidencyjnego (Dz. U. Nr 37, poz. 333)

MAPA SYTUACYJNO-WYSOKOŚCIOWA
 MIASTO KŁODZKO

STAROSTWO POWIATOWE
 w KŁODZKU
 ul. Okrzei nr 1
 57-300 KŁODZKO

Investor: Gmina Miejska Kłodzko pl. Bolesława Chrobrego 1 57-300 Kłodzko		Obiekt: Przebudowa Podziemnej Trasy Turystycznej w Kłodzku Faza projektowa PW	
Adres budowy: 57-300 Kłodzko, ul. Czeška, ul. Zawiszy Czarnego nr dz. 18/7, AM-3, obręb Twierdza, nr dz. 72/2, AM-1, obręb Centrum			
Remont wejścia przy ul. Zawiszy Czarnego - plan sytuacyjny.			Skala 1:250
Autor: nr uprawnień:	mgr inż. arch. Małgorzata Krajnik nr upr. 14500/DJW		05.2009 r.
Opracował:	_____ _____		
Sprawdził:	mgr inż. arch. Andrzej Sankowski nr upr. AU-F 1-4-83/79		Rys. nr 10/A
MD Projekt 57-300 Kłodzko ul. Polabska 1/12 tel. 601 777 156			



Tabela zestawienia powierzchni

Numer	Nazwa	Met. podłog.	Powierzchnia
G01	Komunikacja	Płyty granitowe	4.90m ²
G02	Hall	Płyty granitowe	32.33m ²
G03	Kątce kasowy	Płyty granitowe	7.03m ²
G04	Przelaz	Płyty granitowe	12.61m ²
			56.86m ²

Tabela zestawienia drzwi

Typ	Ilość	S	H	Lewo	Prawo
D1	1	90	200		
D2	1	90	200		

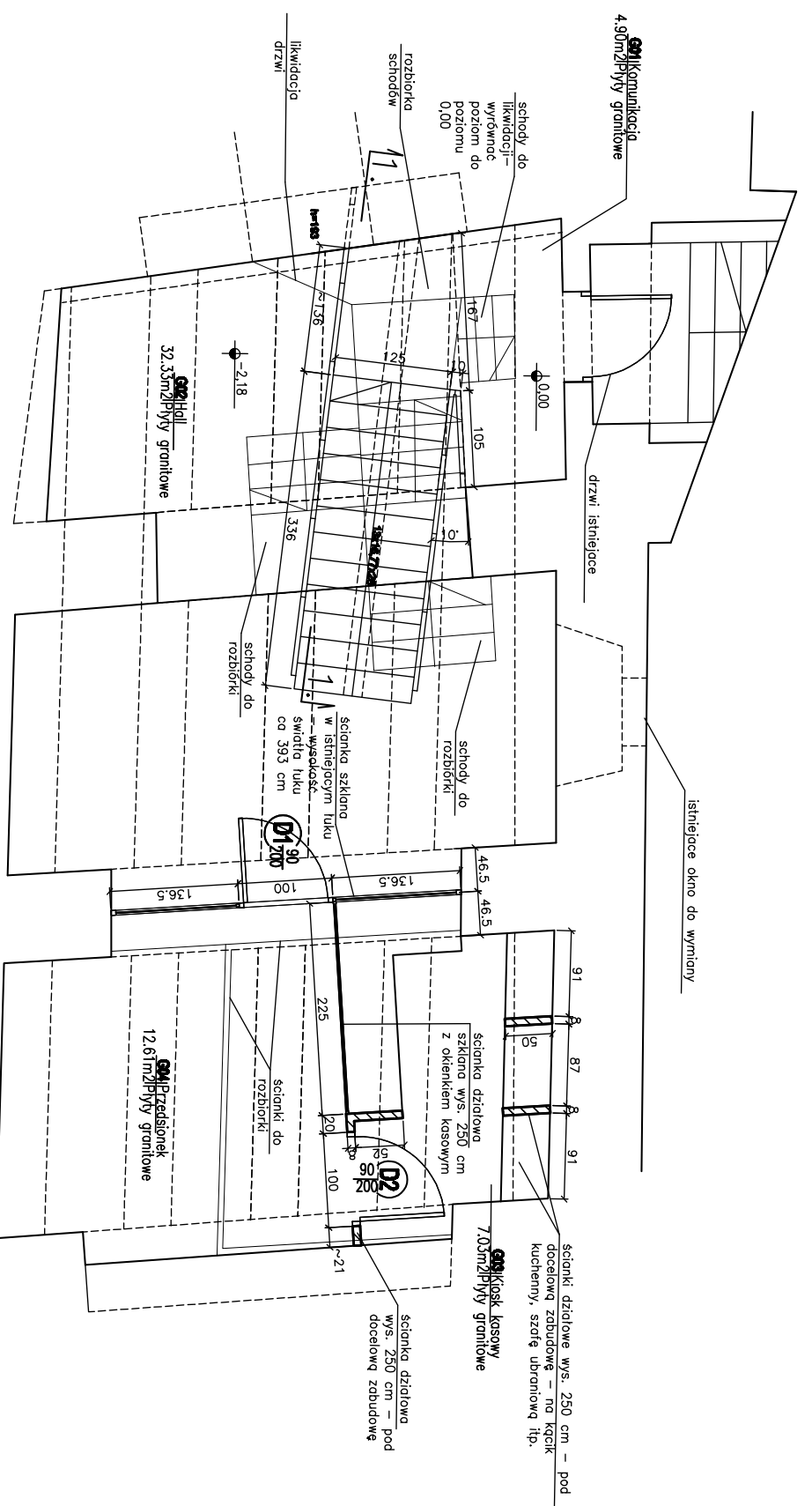
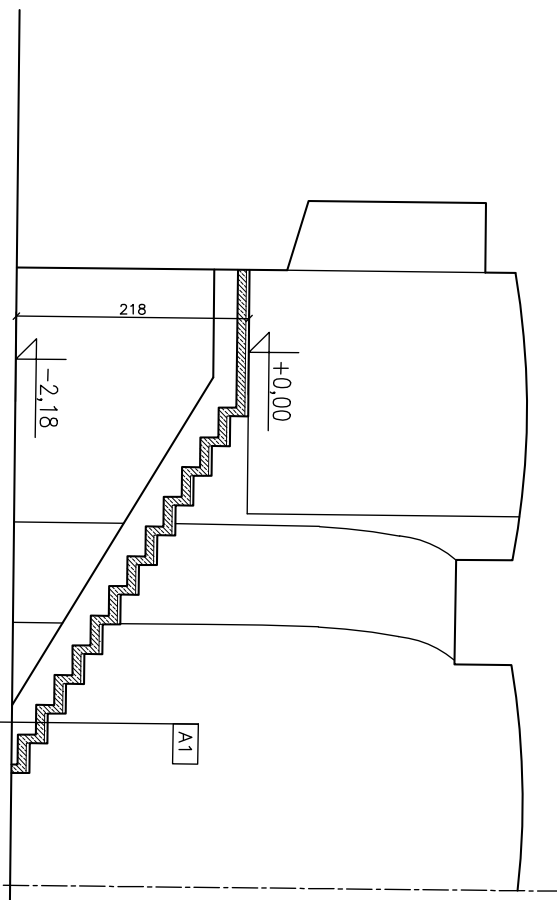

Investor: Gmina Miejska Kołobrzeg
 pl. Bohaterów Czerwego 1
 87-500 Kołobrzeg

Obiekt: Przebudowa Podziemnej Trasę Turystycznej w Kołobrzegu
 Faza Projektowa PV

Adres budowy: 87-500 Kołobrzeg, ul. Czarna, ul. Zawitzy Czarnego nr dz. 18/7, Alk-5, obręb Twarcza, nr dz. 722, Alk-1, obręb Centrum

Remont wejścia przy ul. Zawitzy Czarnego - przebudowa hallu wejściowego.

Skala: 1:50

Projektant: mgr inż. arch. Międzyzala Krystek
 nr rej. 45020/01/19

Opis: 05.2008 r.

Wzrost: mgr inż. arch. Andrzej Świątkowski
 nr rej. ALF-1-4879

Wzrost: MD Projekt 87-500 Kołobrzeg ul. Polachowa 1/12 tel. 801 777 185

Rys. nr: 12/A

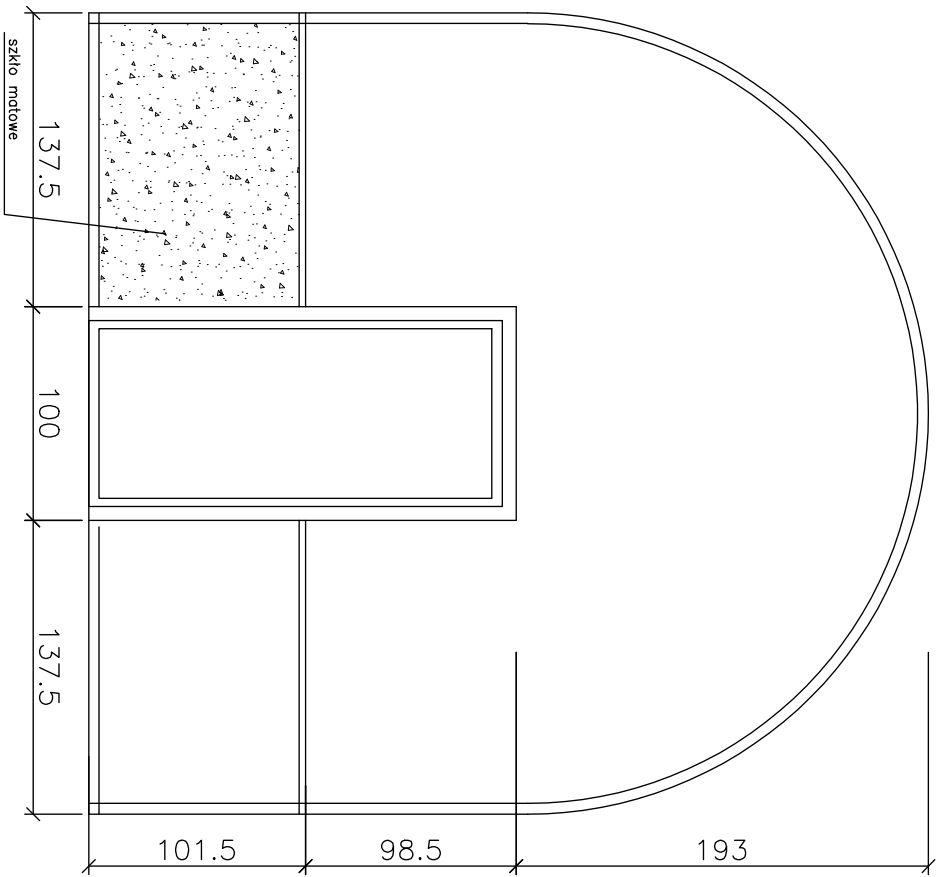

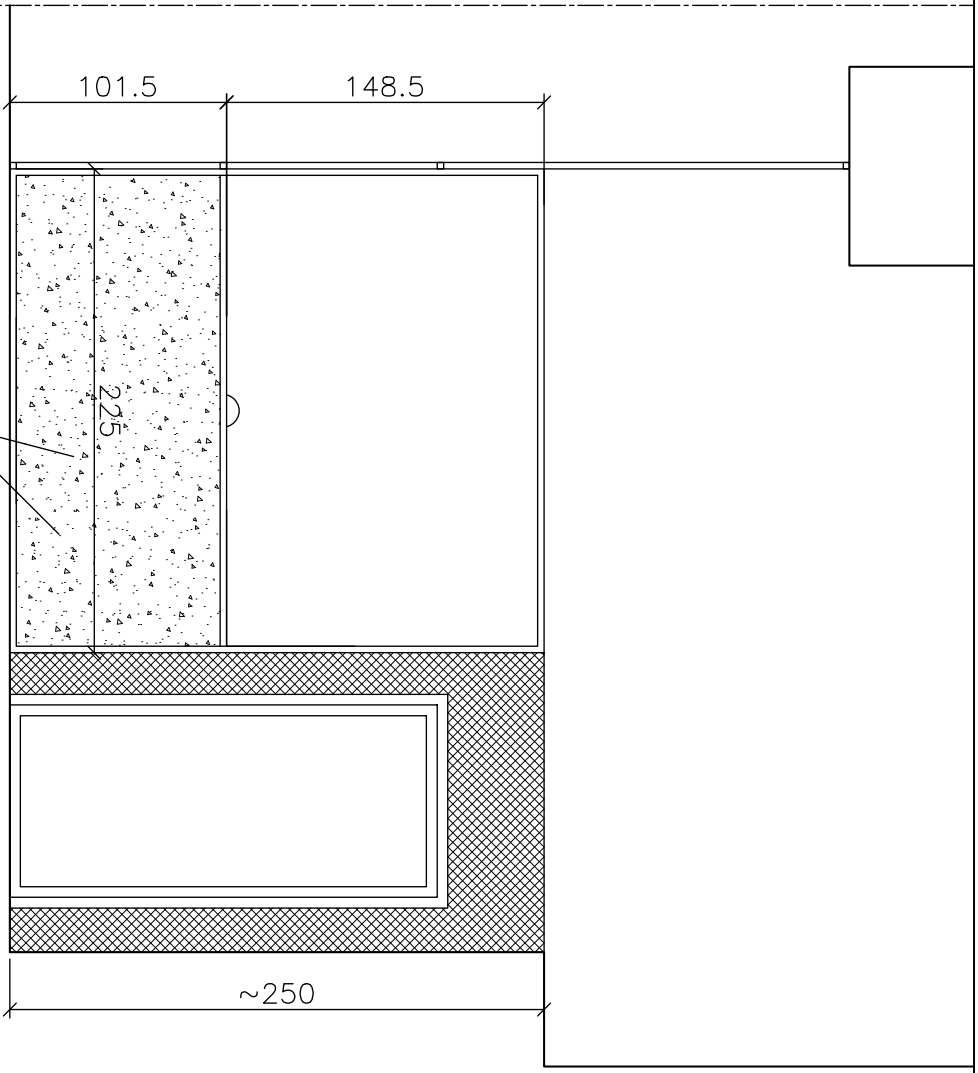

ŚCIANKA DZIAŁOWA PRZESZKLONA.



ŚCIANKA DZIAŁOWA KIOSKU.

Investor: Gmina Miejska Kłodzko pl. Bolesława Chrobrego 1 57-300 Kłodzko		Objekt: Przekbudowa Podziemnej Trasy Turystycznej w Kłodzku Faza Projektowa PW	
Adres budowy: 57-300 Kłodzko, ul. Czarna, ul. Zawiszy Czarnego nr dz. 18/7, Alif-5, obręb Twardca, nr dz. 722, Alif-1, obręb Centrum			
Remont wejścia przy ul. Zawiszy Czarnego - detal ścianek działowych szklanych.		Skala 1:25	
Autorka: mgr inż. arch. Magdalena Kryjlik nr opr. 140203/IV	mgr inż. arch. Magdalena Kryjlik nr opr. 140203/IV	05.2008 r.	
Opisane: — — —	mgr inż. arch. Andrzej Świątkowski nr opr. ALIF-1-437/9	Rys. nr 19/A	
szkice: MD Projekt 57-300 Kłodzko ul. Polacka 1/12 tel. 801 777 188			

- TB2** TABLICA ZABEZPIECZEŃ
AW OPRAWA AWARYJNA STAR IP65
NE NAGRZEWNICA ELEKTRYCZNA
 WYŁĄCZNIK POJEDYŃCZY
 GNIAZDO

OPRAWY:

- 2) 33132/1710
 6) 17161/1710
 10) LUXO 2-80W P3072720
 11) 68233/48Y10
 12) 33460/1710
 13) 17160/1710



Inwestor: Gmina Miejska Kłodzko pl. Boksalska Chrobrego 1 57-300 Kłodzko	Obiekt: Przebudowa Podziemnej Trasy Turytycznej w Kłodzku Faza projektowa PW
Adres budowy: 57-300 Kłodzko, ul. Czełka, ul. Zawiaży Czarnego nr dz. 187, AM-3, obręb Twierdza, nr dz. 722, AM-1, obręb Centrum	
Remont wejścia przy ul. Zawiaży Czarnego - przebudowa natłu wejściowego- instalacja elektr.	
Autor: mgr inż. Marek Winiarczyk nr upr. 140443240	Scała 1:50
Opracował: mgr inż. Przemysław Kasprzak nr upr. 14411/Przebudowa	05.2009 r.
Wykonał: MD Projekt 57-300 Kłodzko ul. Podbala 1/12 tel. 601 777 166	Rys. nr 2/E

PROJEKT WYKONAWCZY

CZĘŚĆ KONSTRUKCYJNA

OPIS TECHNICZNY - KONSTRUKCJA

1. Podstawa opracowania .

- Projekt budowlany - architektoniczny.
- Normy i przepisy budowlane.
- Uzgodnienia z Inwestorem.

2. Konstrukcja obiektu.

Zaprojektowano pawilon wejściowy w technologii tradycyjnej - murowanej z żelbetową konstrukcją przekrycia obiektu - z dostosowaniem pod „zielony dach”.

Posadowienie na fundamentach bezpośrednich w postaci prostopadłościennych stóp fundamentowych pod słupami i ław fundamentowych pod ścianami zewnętrznymi.

Ściany wewnętrzne zaprojektowano w technologii tradycyjnej - murowane z bloków betonowych M6 (ściany fundamentowe), oraz z pustaków ceramicznych i cegły pełnej (ściany nadziemnej części budynku).

Sztywność przestrzenną układu zapewnia monolityczna tarcza przekrycia oraz zewnętrzne ściany nośne.

3. Warunki gruntowe.

Na podstawie wcześniejszych realizacji - przyjęto posadowienie budynku na głębokości -1,10m - na stropie gruntów nośnych. Dla w/w gruntów przyjęto nośność podłoża $q_f = 150 \text{ kN/m}^2$.

4. Opis elementów konstrukcyjnych.

4.1. Fundamenty.

- Pod słupami żelbetowymi zaprojektowano stopy prostopadłościenne z betonu żwirowego B- 20 wylewane na budowie, zbrojone wkładkami stalowymi (stal klasy A-III). W stopach należy umieścić i odpowiednio zakotwić zbrojenie słupów żelbetowych. Dodatkowo zbrojenie stóp należy powiązać ze zbrojeniem ław fund.
- Pod ścianami konstrukcyjnymi zaprojektowano ławy z betonu żwirowego B20 , wylewane na budowie, zbrojone wkładkami (stal klasy A-III, A-I) .

4.2. Izolacje przeciwwilgociowe.

W celu zabezpieczenia fundamentów przed korozyjnym działaniem wody przyjęto podkład z betonu B15 o gr. 10 cm oraz smarowanie bocznych powierzchni ław fundamentowych dwukrotnie bitizolem R + P .
Izolacja pozioma murów fundamentowych - 2 x folia PCV.
Izolacja pionowa murów fundamentowych - COMBIFLEX EL + folia budowlana PCV jako osłona izolacji .

4.3. Ściany fundamentowe.

gr. 25 i 38cm z bloków betonowych M6 na zaprawie cementowej M5.

4.4. Ściany części nadziemnej budynku.

gr. 25 i 38 cm z pustaków ceramicznych i cegły pełnej kl. 15 MPa na zaprawie cem. M5.

4.5. Przekrycie budynku pod „zielony dach”.

Zaprojektowano przekrycie w postaci żelbetowej , monolitycznej płyty dwuprzęsłowej ze wspornikiem i bez wspornika.
Płytę oparto na istniejących i projektowanych ścianach konstrukcyjnych za pośrednictwem wieńców i żelbetowych podciągach , wylewanych jednocześnie z płytą przekrycia.
Podciągi oparto na żelbetowych słupach S1, filarze F1 i ścianach konstrukcyjnych.
Wszystkie elementy żelbetowe przekrycia zaprojektowano z betonu żwirowego B25 , zbrojone wkładkami ze stali A-III i A I.

4.6. Schody zewnętrzne SCH1.

Zaprojektowano schody żelbetowe, monolityczne , ze stopniami dwuwspornikowymi zakotwionymi w belce środkowej schodów.
Belkę schodów wsparto na stopie fundamentowej w gruncie i na istniejącym murze za pośrednictwem belki – wieńca.

5. Bezpieczeństwo użytkowania.

Obiekt należy utrzymywać w odpowiednim stanie technicznym poprzez dokonywanie okresowych przeglądów i prowadzenie bieżącej konserwacji.
Nie należy doprowadzać do nadmiernego zawilgocenia elementów konstrukcyjnych i wykończeniowych budynku
Obiekt należy użytkować zgodnie z przeznaczeniem.

6. Uwagi końcowe.

Roboty nie ujęte w niniejszym opracowaniu, a niezbędne w obiekcie, należy wykonać zgodnie z zasadami sztuki budowlanej i obowiązującymi przepisami.

W przypadku stwierdzenia gruntów nienośnych, należy dostosować fundamenty do istniejących warunków wodno - gruntowych lub skontaktować się z autorem niniejszego opracowania.

Wszystkie materiały muszą posiadać odpowiednie atesty ITB stwierdzające o dopuszczeniu do stosowania w budownictwie na terenie R.P.

Roboty należy prowadzić zgodnie z zasadami BHP.

7. Obliczenia statyczne.

7.1. Schematy statyczne.

konstrukcja przekrycia

- belka jednoprzęsłowa ,
- belka dwuprzęsłowa ,
- belka trzyprzęsłowa
- płyta dwuprzęsłowa
- płyta dwuprzęsłowa ze wspornikiem

7.2. Normy budowlane.

- PN-82/B-02000 ÷ 04 - Obciążenia budowli.
- PN-80/B-02010/Az1 - Obciążenie śniegiem.
- PN-77/B-02011 - Obciążenie wiatrem.
- PN-B-03264:2000 - Konstrukcje betonowe, żelbetowe i sprężone.
- PN-B-03002:1999 - Konstrukcje murowe.
- PN-81/B-03020 - Posadowienie bezpośrednie budowli.

Zestawienie obciążeń oraz analiza statyczno - wytrzymałościowa została wykonana zgodnie z obowiązującymi przepisami oraz zasadami wiedzy technicznej.

Opracował :

mgr inż. Kazimierz Dragan

8. Zestawienie materiałów konstrukcyjnych.

8.1. Zestawienie stali zbrojeniowej.

elem. konstr.	A I St3S - b			A III 34GS			
	Ø 4,5	Ø 6	Ø8	# 10	# 12	# 16	# 20
							kg
ławy fundament. stopy i słupy		50,0	-	-	251,0	-	-
konstrukcja przekrycia pawilonu (płyta PŁ1, wieńce W1 podciągi P1, P2)		145,0	320,0	1242,0	195,0	117,0	292,0
schody SCH1	6,5	43,5	-	12,5	-	44,5	-
razem: kg	6,5	238,5	320,0	1254,5	446,0	161,5	292,0
ogółem: kg	565,0			2154,0			

skup ST1: stopa ST1 1:20

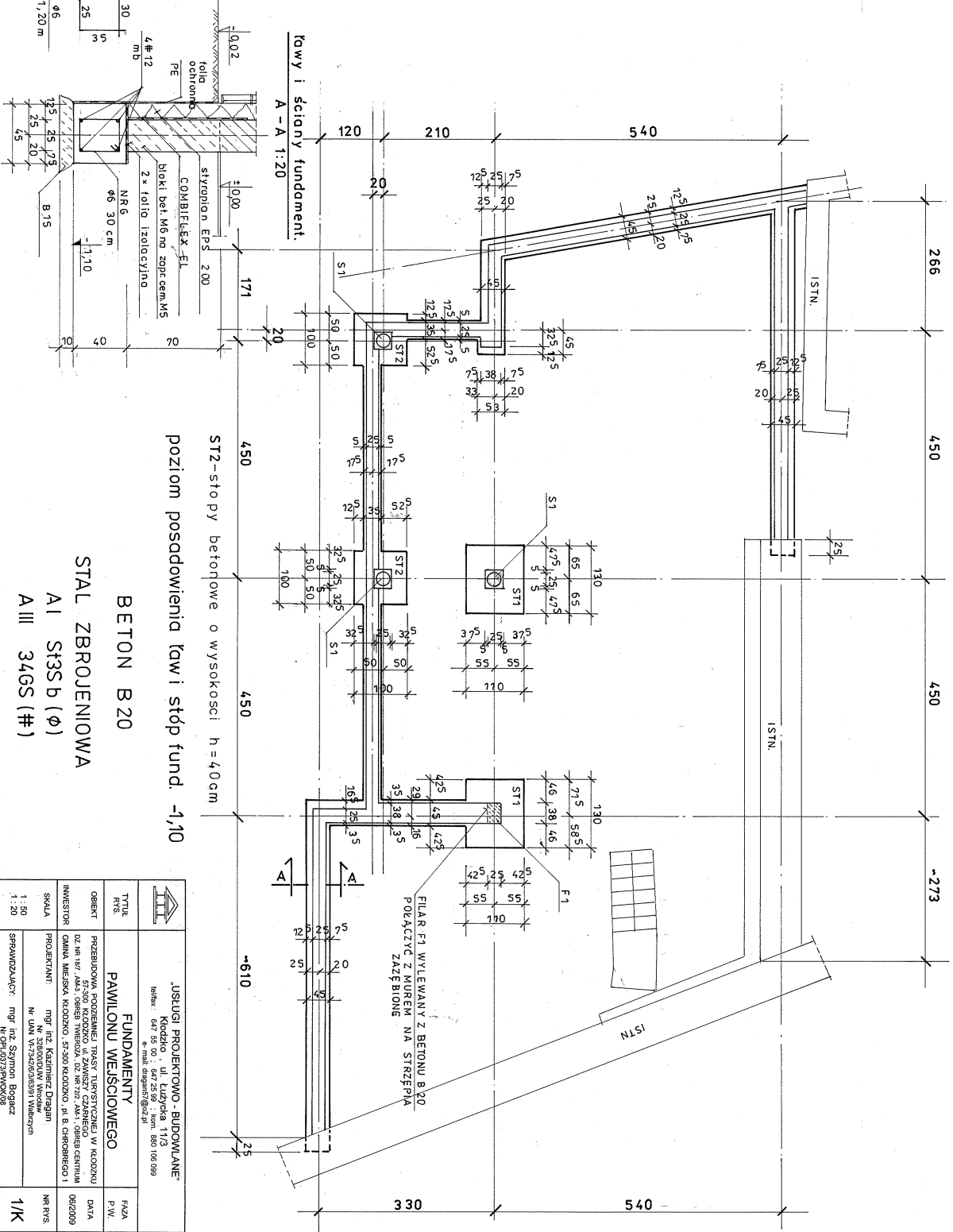
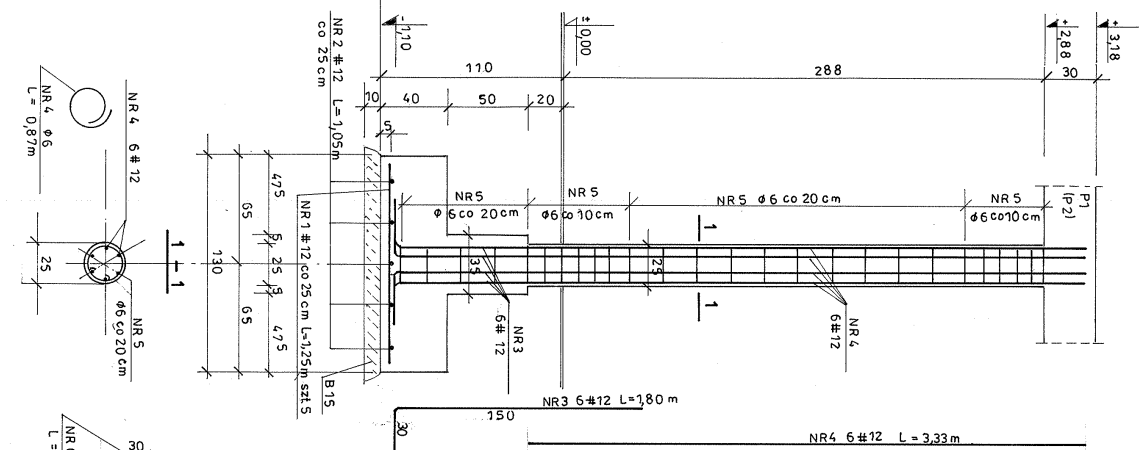

ławy i ściany fundament.

A - A 1:20

poziom posadowienia ław i stóp fund. -1,10
 ST2 - stopy betonowe o wysokości h = 40 cm

BETON B 20
 STAL ZBRUJENIOWA
 A I ST3S b (φ)
 A III 34GS (#)

		JUSLUGI PROJEKTOWO - BUDOWLANE Kłodzko, ul. Łużycka 11/3 telefon: 647 65 00, 647 25 99, kom. 880 106 099 e-mail: biuro@jup.pl	
TYTUŁ	FUNDAMENTY	FAZA	P.W.
OBIEKT	PAWILION WĘŚCICOWEGO	DATA	06/20/09
INWESTOR	PRZEDSIĘWZIĘCIE WZAMIANOWA W KŁODZKU OZ NR 147/AM, OBRĘB WIEŚCOWA, OZ NR 232 JAK, OBRĘB CENTRUM OMIANA WIEŚCOWA KŁODZKO, 57-300 KŁODZKO, pl. B. CHRZOBREGO 1	NR RYS.	06/20/09
SKALA	1:50	SPRAWIAJĄCY: mgr inż. Szymon Bogacz N.OP/01073P/MOK/08	
PROJEKTANT	mgr inż. Kazimierz Dągala N. UNK W/13/2008/06/01/W/0001	1:20	
1:20	1/K		

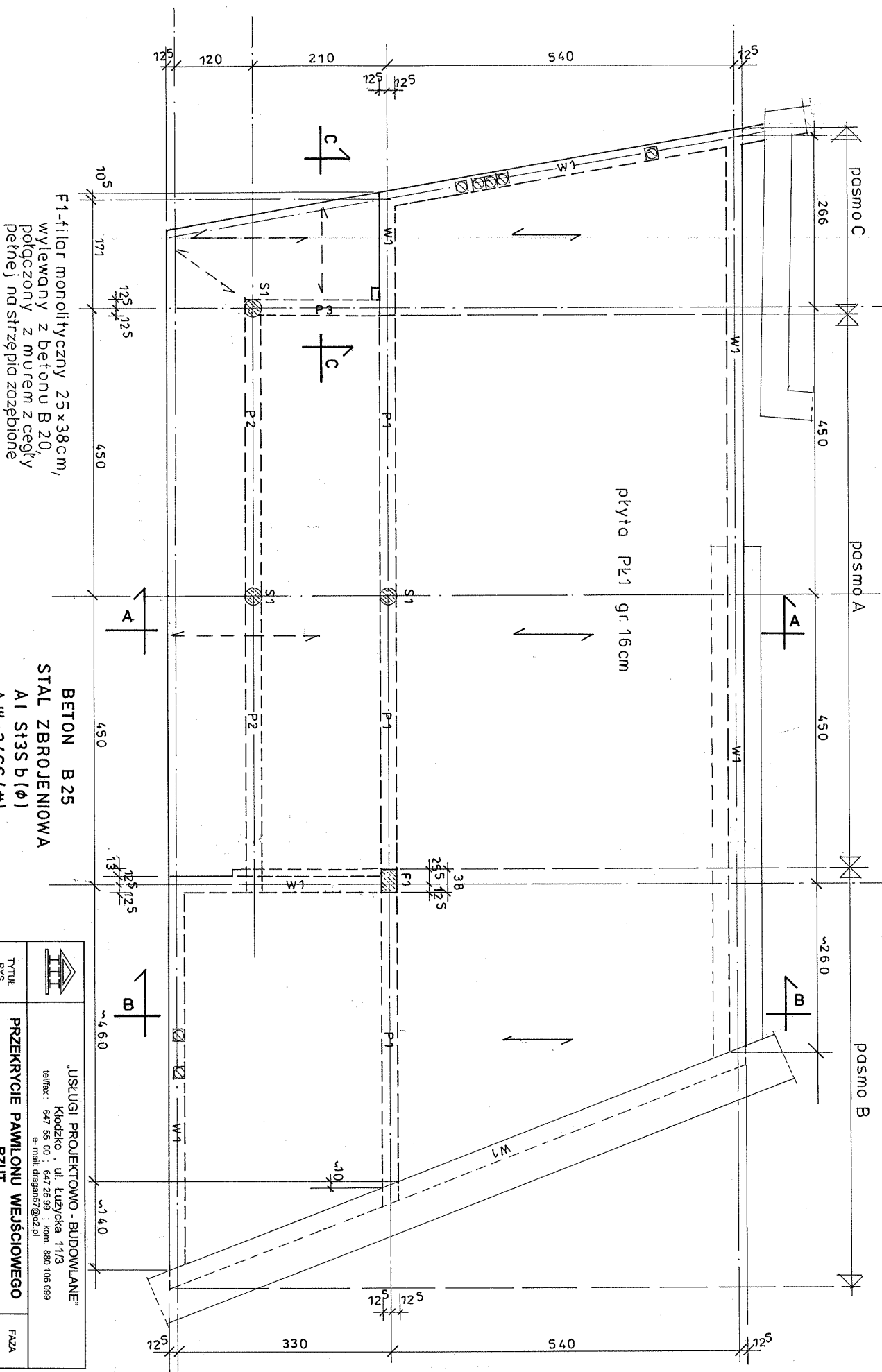

F1-filar monolityczny 25x38cm,
wylewany z betonem B 20,
połączony z murem z cegły
pełnej na strzypia zapęblone

BETON B 25
STAL ZBROJENIOWA
A I St3S b (φ)
A III 34GS (#)

płyta Pk1; podciąg P1, P2, P3; wieńce W1

A— A ; B— B ; C— C
patrz rys 3/K

		"USŁUGI PROJEKTOWO-BUDOWLANE" Kłodzko, ul. Łużycka 11/13 tel/fax: 647 55 00 ; 647 25 99 ; kom. 880 106 099 e-mail: diagant7@o2.pl		FAZA P.W.
TYTUŁ RYS.	PRZEKRYCIE PAVILONU WEJŚCIOWEGO - RZUT			
OBIEKT	PRZEBUDOWA PODZIEMNEJ TRASY TURYSTYCZNEJ W KŁODZKU 57-301 KŁODZKO UL. ZAWISZY CZARNEGO DZ. NR 187/AM.3, OBRĘB TWERDZA, DZ. NR 722/AM-1, OBRĘB CENTRUM GMINA MIEJSKA KŁODZKO, 57-300 KŁODZKO, pl. B. CHROBRZEGO 1			DATA P.W.
INWESTOR	mgr inż. Kazimierz Dragdan Nr. 328/000/UW/Wrocław Nr. UAN VI-7342/6/36391 Wabzych			06/2009
SKALA 1 : 50	SPRAWDZAJĄCY: mgr inż. Szymon Bogacz Nr. OR.U0373/PW/OK/08			NR. RYS. 2/K

OPIS TECHNICZNY

Branża Sanitarna- instalacje wewnętrzne

1. PODSTAWA OPRACOWANIA

- zlecenie Inwestora
- inwentaryzacja budowlana
- mapa sytuacyjno-wysokościowa
- wizja w terenie
- obowiązujące normy i przepisy

2. ZAKRES OPRACOWANIA

Opracowanie obejmuje Projekt Budowlany instalacji sanitarnych : wodociągowej , kanalizacji sanitarnej , instalacji c.o. oraz wentylacji mechanicznej dla projektowanego budynku Podziemnej Trasy Turystycznej w Kłodzku przy ulicy Czeskiej , Zawiszy Czarnego działka nr 18/7 i 72/2 . Budynek zasilany będzie w ciepło i cwu z projektowanej kotłowni gazowej .o mocy do 20 KW . Odprowadzenie ścieków sanitarnych i deszczowych przewidziano do istniejącej kanalizacji sanitarnej miejskiej przez istniejącą studzienkę Si w ulicy Czeskiej . Zasilanie w wodę z projektowanego przyłącza wodociągowego o średnicy 32 mm.

3. CHARAKTERYSTYKA ENERGETYCZNA BUDYNKU

Budynek zlokalizowany w III strefie klimatycznej wg PN-82/B-02403. Ogrzewanie budynku przewidziano z projektowanej kotłowni gazowej zasilanej z sieci miejskiej. Bilans ciepła kotłowni przyjęto zgodnie z obliczeniami cieplnymi dla wewnętrznej instalacji c.o. w budynku.

Zapotrzebowanie czynników :

a/ moc zainstalowanych urządzeń elektrycznych :

- centrala wentylacyjna - 6,6 kW
- kurtyna powietrzna 3,0 kW
- pompy w kotłowni 0,4 kW
- chłodnica powietrza – agregat chłodniczy 4,0 kW

b/ wskaźnik zapotrzebowania ciepła dla celów grzewczych na 1 m² p.u. wynosi : 61,00 W/m²

Ochrona cieplna budynku

Przegrody zewnętrzne budynku spełniają wymaganie izolacyjności cieplnej określonej w Rozporządzeniu Ministra Infrastruktury z dnia

Oraz wg PN – EN-ISO 69446:1999 i wynoszą :

- ściany zewnętrzne nadziemia $U_k=0,30$

- stropodach $U_k=0,25$
- strop strychowy $U_k=0,25$
- podłoga na gruncie / strefa I / $U_{gr}=0,30$
- podłoga na gruncie /strefa II / $U_{gr}=0,42$
- stolarka okienna $U_k=1,10$
- drzwi zewnętrzne $U_k=1,80$

4. Projektowana instalacja grzewcza

Zasilanie instalacji grzewczej przewidziano z projektowanej kotłowni gazowej o mocy do 20 KW

Parametry ogrzewania $70/55^{\circ}\text{C}$, podłogowego 45 C .

Dla celów centralnego ogrzewania i cwu zaprojektowano kocioł wiszący kondensacyjny opalany gazem ziemnym o mocy do 20 kW .

Kotły gazowe kondensacyjne charakteryzuje wysoką sprawność 100 % i niska emisja spalin do atmosfery

Dla całości budynku przewidziano dwa obiegi grzewcze c.o.:

- obieg 1 – ogrzewanie grzejnikowe / zaplecze , WC/
- obieg 2 – ogrzewanie podłogowe

Dla obiegu ogrzewania podłogowego zamontować dodatkowo pompę i zawór mieszający 3- drogowy z siłownikiem.

Zabezpieczenie kotła i instalacji c.o. przewidziano w systemie zamkniętym przez przeponowe naczynie wzbiorcze wg zaleceń producenta .

Dobrano naczynie o całkowitej pojemności 30 l.

Naczynie połączyć z głównym przewodem powrotnym wychodzącym z kotła za pomocą rury wzbiorczej - bezpieczeństwa. Średnica rury $d_w = 20\text{ mm}$

W najwyższych punktach pionów i przy rozdzielaczu zamontować zawory odpowietrzające automatyczne.

Instalację c.o. zasilającą grzejniki wykonać z rur miedzianych łączonych na lut twardy lub z rur PP usieciowanego do instalacji grzewczych. Wszędzie gdzie to jest możliwe przewody miedziane /piony i gałazki/ należy prowadzić w bruzdach ściennych lub podłogowych. Przewody prowadzone w bruzdach należy izolować cieplnie.

W najniższych punktach instalacji c.o.: i przy grzejnikach należy montować zawory odcinające kulowe z kurkiem spustowym. Umożliwi to spuszczenie wody z części lub całości instalacji

Przy przejściach przez stropy i ściany osadzić tuleje ochronne.

Dla wszystkich pomieszczeń przewidziano grzejniki panelowe z blachy stalowej typu 22 o wymiarach H /wysokość / × L /długość/ .

Typy i wymiary poszczególnych grzejników naniesiono na rzutach .

Dopuszcza się zainstalowanie innego typu grzejników spełniających podane w niniejszym opracowaniu warunki eksploatacyjne i techniczne.

Przewidziano grzejniki z podejściami z dołu . Przy każdym grzejniku należy zamontować zawory termostatyczne produkcji krajowej lub zagranicznej. Na powrotach przy każdym grzejniku montować zaworki odcinające na klucz imbusowy.

Odpowietrzenie instalacji realizowane jest przez samoczynne, automatyczne zawory odpowietrzające ze stopką umieszczone w najwyższych punktach pionów, bezpośrednio przy grzejnikach i przy rozdzielaczu ogrzewania podłogowego.

Dla przejścia wydużeń termicznych przewodów miedzianych na odcinkach dłuższych niż 6 m należy montować kompensatory miedziane o średnicy zgodnej z wymiarem rury miedzianej na przewodzie zasilającym i powrotnym.

5. Charakterystyka ekologiczna budynku

Budynek zaprojektowano w całości z materiałów naturalnych, sprawdzonych w użytkowaniu pod względem ekologicznym. Emisja zanieczyszczeń do atmosfery przy spalaniu gazu przy zastosowaniu kotła kondensacyjnego nie przekracza dopuszczalnych norm określonych ustawą o ochronie środowiska.

Zapotrzebowanie wody $Q=2,15$ m³/dobę

Odprowadzenie ścieków $Q=2,15$ m³/dobę

Zrzut ścieków przewidziano do lokalnej kanalizacji sanitarnej na miejską oczyszczalnię ścieków w Kłodzku, zaopatrzenie w wodę z istniejącego wodociągu miejskiego.

6. PROJEKTOWANA INSTALACJA WODOCIĄGOWA WEWNĘTRZNA

Doprowadzenie wody do budynku przewidziano z istniejącego wodociągu przez projektowane przyłącze wodociągowe. Na zewnątrz budynku zamontowany jest hydrant p.poż o średnicy 80 mm na istniejącej sieci wodociągowej.

W celu indywidualnego rozliczenia użytkownika budynku ze zużytej wody należy zamontować wodomierz skrzydełkowy umieszczony w pomieszczeniu zaplecza o średnicy 15mm.

Główne poziomy rozprowadzające prowadzić w bruzdach podłogowych.

Wszystkie pozostałe przewody wodociągowe prowadzić w bruzdach podłogowych i ściennych – ciepłą wodę i zimną izolować cieplnie otulinami z pianki poliuretanowej.

Całość instalacji wody ciepłej i zimnej /piony i podejścia do urządzeń/ wykonać z rur z tworzywa PP3.

Montaż poziomów i pionów wodnych sugeruje się przeprowadzić przed lub równoległe z montowaniem pionów kanalizacyjnych. Pozwala to na uzyskanie minimalnej ilości obejść. Przewody wodociągowe prowadzić równoległe do płaszczyzny ścian.

W miejscach przejść przewodów przez ściany należy osadzić tuleje, które po montażu wypełnić materiałem plastycznym.

Armaturę odcinającą wykonać zgodnie z projektem.

Dla przygotowania cwu przewidziano kocioł gazowy dwufunkcyjny.

Po wykonaniu instalacji przeprowadzić próbę szczelności – przed zatynkowaniem bruzd.

7. PROJEKTOWANA KANALIZACJA SANITARNA WEWNĘTRZNA

Odprowadzenie ścieków przewidziano do istniejącej kanalizacji sanitarnej miejskiej.

Główne poziomy kanalizacji sanitarnej wykonać z rur PCV 160 i 110 mm. Spadki poszczególnych kanałów naniesiono na rzucie przyziemia i rozwinięciu. Wszystkie piony i połączenia z przyborami wykonać z rur i kształtek PCW. Piony zakończyć rurami wywiewnymi o średnicy 160 i 100 mm oraz zaworami odpowietrzającymi DURGO. Rury wywiewne wyprowadzić nad dach. Na pionach stosować rewizje PCV o średnicy 110, 75 mm.

W miejscach przejść przewodów przez ściany fundamentowe stosować rury ochronne, wypełnić materiałem plastycznym.

We wszystkich zbiorowych toaletach zamontować wpusty ściekowe PCV oraz zawory ze złączką do węża.

Dla budynku C należy wykonać nowe podejście kanalizacyjne z rur PCV 160 mm do kanalizacji zewnętrznej.

8. WENTYLACJA MECHANICZNA

Dla potrzeb zbiorowych toalet i natrysków oprócz wentylacji grawitacyjnej należy przewidzieć wentylację mechaniczną wspomagającą. Dla w/w pomieszczeń należy zamontować wentylatory osiowe o średnicy 125 mm produkcji DOMUS z wbudowanym czujnikiem ruchu lub oświetlenia.

Wydajność wentylatora $V=120 \text{ m}^3/\text{h}$ każdy.

We wszystkich drzwiach wejściowych do pomieszczeń sanitarnych i socjalnych zamontować typowe kratki nawiewne.

Przy wejściu do obiektu zamontować kurtynę powietrzną o wydajności 3 kW. Zaleca się montaż kurtyny z możliwością chłodzenia w okresie letnim.

Dla projektowanego budynku przewidziano wentylację mechaniczną nawiewną.

Wentylacja nawiewna realizowana będzie przez centralę nawiewną zlokalizowaną na zewnątrz budynku o wydajności od $600 \text{ m}^3/\text{h}$

Centralę wyposażyć w nagrzewnicę i chłodnicę powietrza :

Zapotrzebowanie mocy grzewczej $Q_n=6,6 \text{ kW}$

Zapotrzebowanie mocy chłodniczej $Q_{\text{chł}} = 4 \text{ kW}$

Temperatura wewnętrzna $t_w= 20 \text{ C}$

Nawiew do pomieszczeń w budynku realizowany będzie przez system kanałów typu SPIRO połączonych z anemostatami nawiewnymi o regulowanej wydajności.

Wywiew realizowany będzie analogicznie jak nawiew przez system kanałów wywiewnych.

Dla poszczególnych pomieszczeń przewidziano dostarczenie świeżego powietrza zgodnie z obowiązującymi przepisami bhp i PN -83/B-03430 dla wentylacji w budynkach użyteczności publicznej. Zapewniono strumień powietrza wentylacyjnego w wysokości $30 \text{ m}^3/\text{h}$ dla jednej osoby przebywającej w pomieszczeniu.

Opracował :

BRANŻA SANITARNA

SPIS ZAWARTOŚCI OPRACOWANIA

1. Strona tytułowa
2. Spis zawartości opracowania
3. Opis techniczny i obliczenia
4. Rysunki

Rzut parteru – instalacja c.o. , gaz 1:50

Rzut parteru – instalacja wodno-ściekowa 1:50

OPIS TECHNICZNY

BRANŻA SANITARNA – ZAGOSPODAROWANIE TERENU PRZYŁACZA

1. PODSTAWA OPRACOWANIA

- Umowa z Inwestorem
- Mapa do celów projektowych
- Wizja w terenie
- Podkłady architektoniczne budynku
- Zapewnienie dostawy wody i odbioru ścieków
- Odnośne normy i przepisy
- Katalogi urządzeń dla podczyszczania ścieków

2. PRZEDMIOT I ZAKRES OPRACOWANIA

Opracowanie zawiera rozwiązanie przyłączy sanitarnych dla przebudowy Podziemnej Trasy Turystycznej w Kłodzku ul. Czeska dz. 18/7 i 72/2 .
Inwestorem jest Gmina Miejska w Kłodzku pl. B. Chrobrego 1.
Projektowana inwestycja jest zgodna z obowiązującym miejscowym planem zagospodarowania przestrzennego .

3. ISTNIEJĄCE UZBROJENIE TERENU

3.1. WODOCIĄG

W ulicy Czeskiej dz. 14/9 przebiega istniejący wodociąg o średnicy 160 mm .
Obiekt zaopatrywany będzie w wodę z wyżej wymienionego wodociągu miejskiego przez projektowane przyłącze wodociągowe z rur PE 32 zgodnie z zapewnieniem dostawy wody wydanym przez WODOCIĄGI Kłodzkie Sp. z o.o.
Opomiarowanie budynku ze zużycia wody przez wodomierz zamontowany w budynku w pomieszczeniu na zapleczu na poziomie przyziemia.

URZĄDZENIA PRZECIWPÓŻAROWE

Zaopatrzenie budynku w wodę dla celów przeciwpożarowych – przez istniejący hydrant naziemny 80 mm zlokalizowany na istniejącej sieci wodociągowej w pobliżu Inwestycji

Wydajność hydrantu :

$Q = 10 \text{ l/s}$, minimalne ciśnienie 20 msw

Usytuowanie hydrantu zapewnia wygodny dojazd samochodu straży pożarnej .

3.2 KANALIZACJA SANITARNA I DESZCZOWA

Na terenie działki realizowane będzie przyłącze kanalizacji sanitarnej o średnicy 160 mm oraz przykanalik deszczowy o średnicy 160 i 200 mm .

Projektowane przykanaliki sanitarny i deszczowy z projektowanego budynku należy włączyć do kanalizacji miejskiej ogólnospławnej o średnicy 200 mm zgodnie z zapewnieniem odbioru ścieków wydanym przez Wodociągi Kłodzkie Sp. z o.o.

4. PROJEKTOWANE PRZYŁĄCZA SANITARNE

Odbiór ścieków.

Ścieki sanitarne odprowadzane będą projektowanymi przykanalikami sanitarnymi do kanalizacji miejskiej.

Ścieki opadowe z dachu obiektu odprowadzone będą systemem projektowanych rur spustowych przez projektowane przykanaliki do kanalizacji miejskiej ogólnospławnej.

Ilość i jakość odprowadzanych ścieków .

Ilość ścieków sanitarnych odprowadzanych do kanalizacji równa jest zapotrzebowaniu wody i wynosi:

$$\begin{aligned} Q_{d.sr.} &= 2,15 \text{ m}^3/\text{d} \\ Q_{d.max.} &= 2,15 \text{ m}^3/\text{d} \end{aligned}$$

Ze względu na powstawanie w budynku tylko ścieków sanitarnych socjalno-bytowych / brak ścieków technologicznych/ spełniają one wymagania dotyczące ich jakości zgodnie z obowiązującymi przepisami i PN.

Włączenie, średnica , materiał

Ścieki sanitarne odprowadzane będą z budynku odrębnym systemem kanalizacyjnym.

Piony i poziomy kanalizacyjne zebrane będą do wspólnego, nowego przykanalika prowadzonego równoległe do ściany budynku.

Taki układ kanałów wynika z kształtu budynku .

Dla odprowadzenia ścieków z projektowanego budynku przewidziano przykanalik sanitarny z rur PCV do kanalizacji zewnętrznej o średnicy 160 mm. Na projektowanym przykanaliku należy zamontować studzienki sanitarne pośrednie oznaczone symbolem SP .

Projektowane studzienki SP wykonać z kręgów betonowych o średnicy 600 mm – studzienki kaskadowe oraz z tworzywa o średnicy 315mm.

Do wykonania sieci stosować rury PCV do kanalizacji zewnętrznej.

Rury kanalizacyjne prowadzić ze spadkiem podanym na profilach przyłączy.

Wody opadowe z dachu budynku odprowadzane będą projektowanym systemem rur spustowych i przykanalików deszczowych.. Wody te odprowadzane będą zewnętrznymi rynnami podłączonymi do, projektowanych studzienek wokół budynku zebranych do projektowanej kanalizacji deszczowej.

Rury spustowe podłączyć do projektowanych studzienek deszczowych D za pomocą przykanalików z rur pcv do kanalizacji zewnętrznej o średnicy 160 mm. Przykanaliki prowadzić ze spadkiem 3-5% w kierunku projektowanych studni. Główny poziom kanalizacyjny wykonać z rur PCV 200 mm.

Projektowane przyłącze włączyć do wodociągu o średnicy 160 mm za pomocą nawiertki lub opaski 160/32mm. W miejscu włączenia zastosować zawór odcinający PE 32 z wrzecionem i obudową zakończone skrzynką uliczną.

Projektowane przyłącze od istniejącego wodociągu do projektowanego budynku wykonać z rur PE ϕ 32 ciśn. 10 atm. oraz fabrycznych kształtek PE zaciskowych. Przejścia ze stali na PE i odwrotnie należy wykonać za pomocą złązek przejściowych ϕ 32/ 1". Do pomiaru zużycia wody w obiekcie zamontować wodomierz skrzydełkowy 15 mm na konsoli motazowej. Wodomierz odciąć zaworami. Za wodomierzem zamontować zawór antyskażeniowy.

5. UKŁADANIE RUR

Rury układać na głębokości i ze spadkiem podanym na profilach przyłączy kanalizacji sanitarnej i deszczowej .

Do wykonania przyłączy stosować rury PCV do kanalizacji zewnętrznej o średnicy 160 i 200mm mm. Rury układać w wykopie o dnie wyrównanym i ubitym zasypką piaskową.

Przewody wodociągowe układać na głębokości 1,5-1,6 m od powierzchni terenu w wykopie o dnie wyrównanym i ubitym zasypką piaskową gr.10 cm. Przewody należy zabezpieczyć obsypką piaskową ubijaną warstwami do wysokości 20 cm nad wierzch rury.

Na wysokości 40 cm nad wodociągiem ułożyć taśmę ostrzegawczą niebieską z wtopionym drutem drutem ostrzegawczym miedzianym DY 1,5 mm² połączonym z elementami metalowymi.

6. KOLIZJE

Na trasie projektowanych przyłączy występują następujące kolizje z sieciami podziemnymi :

- kabel energetyczny
- istniejący gazociąg
- kabel oświetleniowy
- kanalizacja ogólnospławna

Wszystkie roboty ziemne w pobliżu kolizji wykonywać ręcznie w/g zaleceń właścicieli sieci , których należy powiadomić o terminie przystąpienia do robót.

W miejscach kolizji z kablami energetycznymi na kablach zamontować rury osłonowe dwudzielne PCV 80 mm z uszczelnionymi końcami pianką PE o długości 3 m każda.

W czasie robót ziemnych napotkane kable telekomunikacyjne i energetyczne biegnące w poprzek wykopu należy zabezpieczyć przed naciągnięciem lub załamaniem kątownikami stalowymi na szerokości większej od wykopu po 1,5m z każdej strony.

7. UWAGI OGÓLNE

- Rury i armatura użyte do budowy sieci muszą posiadać atest i specyfikację dostawy.
- W miejscach przejść dla pieszych w trakcie robót ziemnych należy zainstalować kładki z barierkami
- Przyłącza przed zasypaniem należy zgłosić do jednostki wykonawstwa geodezyjnego celem zinwentaryzowania.

- Montaż wodomierzy zlecić Wodociągi Kłodzkie
- Po ułożeniu rury kanalizacyjnej , deszczowej i wodociągu przed zasypaniem wykopu zgłosić wykonane przyłącze do odbioru technicznego w Spółce Wodociągi Kłodzkie
- Miejsce zabudowy projektowanej armatury oznakować tablicami informacyjnymi zgodnie z PN-82/B-09700

8. WPŁYW OBIEKTU NA ŚRODOWISKO

Rozwiązania projektowe zapewniają odpowiednią jakość wody i ścieków zgodną z wymaganiami zawartymi w PN . Woda z wodociągu miejskiego , odbiór ścieków na oczyszczalni w Kłodzku

Budynek wyposażony będzie w kotłownię gazową o mocy do 20 kW . Zastosowanie paliwa ekologicznego jakim jest olej opałowy znacznie zredukuje emisję szkodliwych związków do powietrza atmosferycznego .

Brak emisji hałasu , wibracji oraz promieniowania .

Budynek nie będzie miał wpływu na istniejące wody powierzchniowe i podziemne.

Przyjęte w projekcie rozwiązania techniczne ograniczają wpływ projektowanego obiektu na środowisko przyrodnicze , zdrowie ludzi i inne objekty.

Opracował:
mgr inż. A.Rychlińska

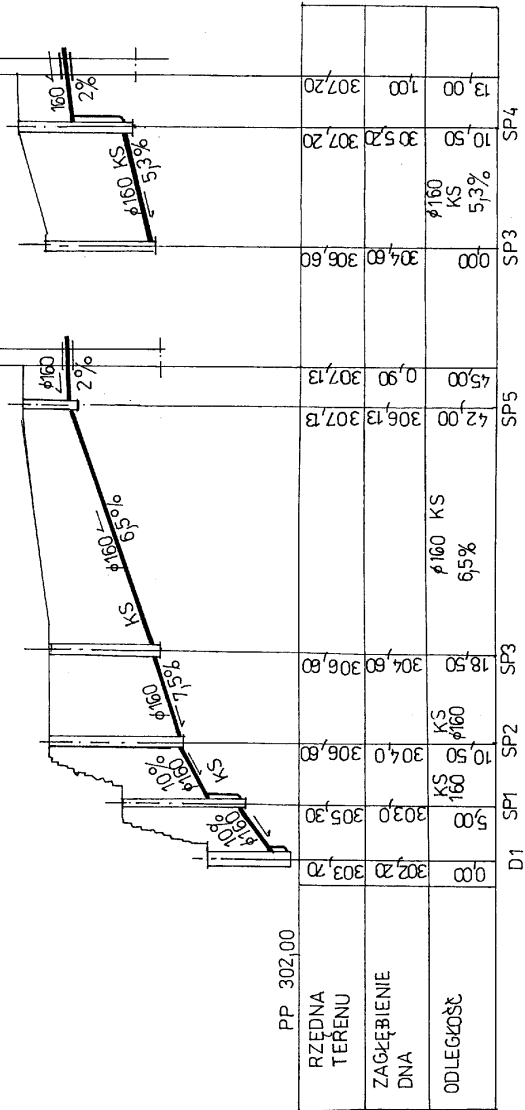
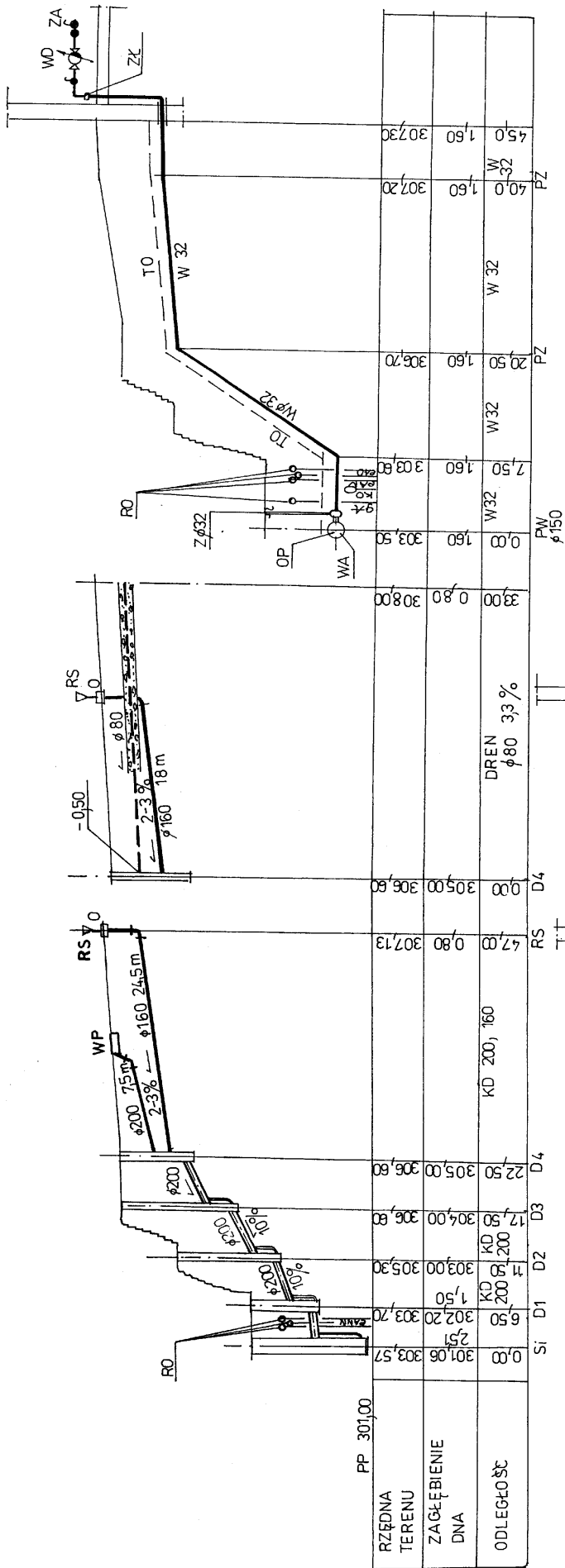

Investor: Gmina Miejska Kłodzko pl. Bolesława Chrobrego 1 57-300 Kłodzko	Objekt: Przebudowa Podziemnej Trasy Turytycznej w Kłodzku Faza projektowa PW
Adres budowy: 57-300 Kłodzko, ul. Zawiszy Czarnego nr dz. 187/ AM-3, obręb Twierdza, nr dz. 722, AM-1, obręb Centrum	
Pawilon wejściowy - profile przyłączy.	
Adres: nr uprawnień: Opracował: Sprawdził:	mgr inż. Aneta Rychlińska Nr upr. 34600000 mgr inż. Gabriela Maniakiewicz nr upr. 153005003
Skala bs	
05.2009 r.	
Rys. nr 2/S	

PP 301,00

PP 302,00

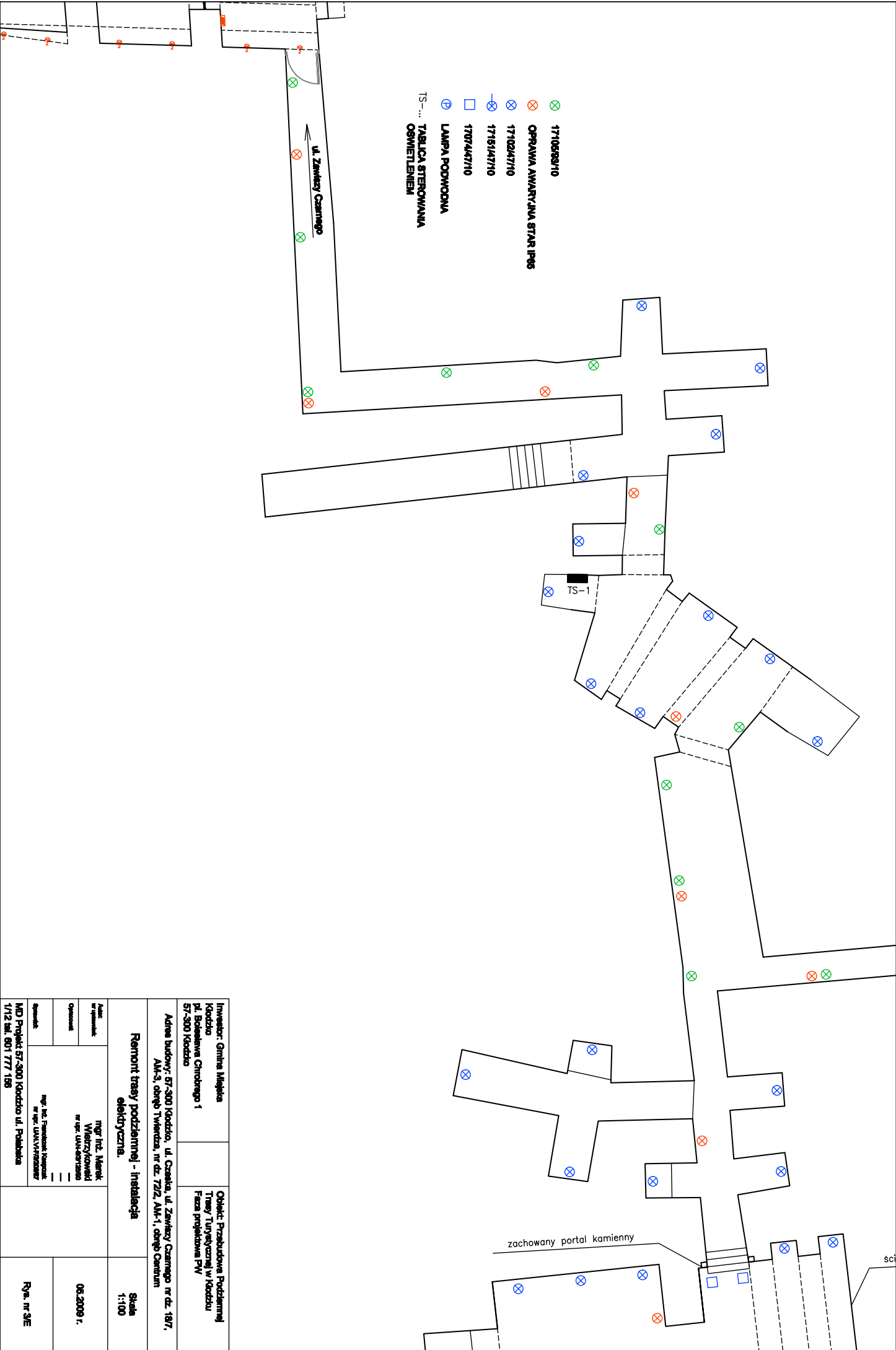

- ⊗ 17105/83/110
- ⊗ OPRAWA AWARYJNA STAR IP65
- ⊗ 17102/47/110
- ⊗ 17161/47/110
- 1707/44/7110
- ⊗ LAMPY PODWODNA
- ⊗ TS... TABLICA STEROWANIA OSMIETLENIE

Inwestor: Gminna Miejska Kuchnia pl. Bolesława Chrobrego 1 57-300 Kłodzko		obiekt: Przebudowa Podziemnej Trasy Turystrycznej w Kłodzku Faza projektowa PV	
Adres budowy: 57-300 Kłodzko, ul. Czełka, ul. Zawiezy Czarnego nr dz. 187/ AM-3, obręb Twierdza, nr dz. 722, AM-1, obręb Centrum			
Remont trasy podziemnej - instalacja elektryczna.		Skala 1:100	
Autor: mgr inż. Marek Wleczykowski Opracował: mgr inż. uniw. wrocławski	mgr inż. Przemysław Kompała nr upraw. uniw. wrocławski	05.2009 r.	
MDO Projekt 57-300 Kłodzko ul. Półwiejska 1/12 tel. 601 777 158		Rys. nr 3/E	

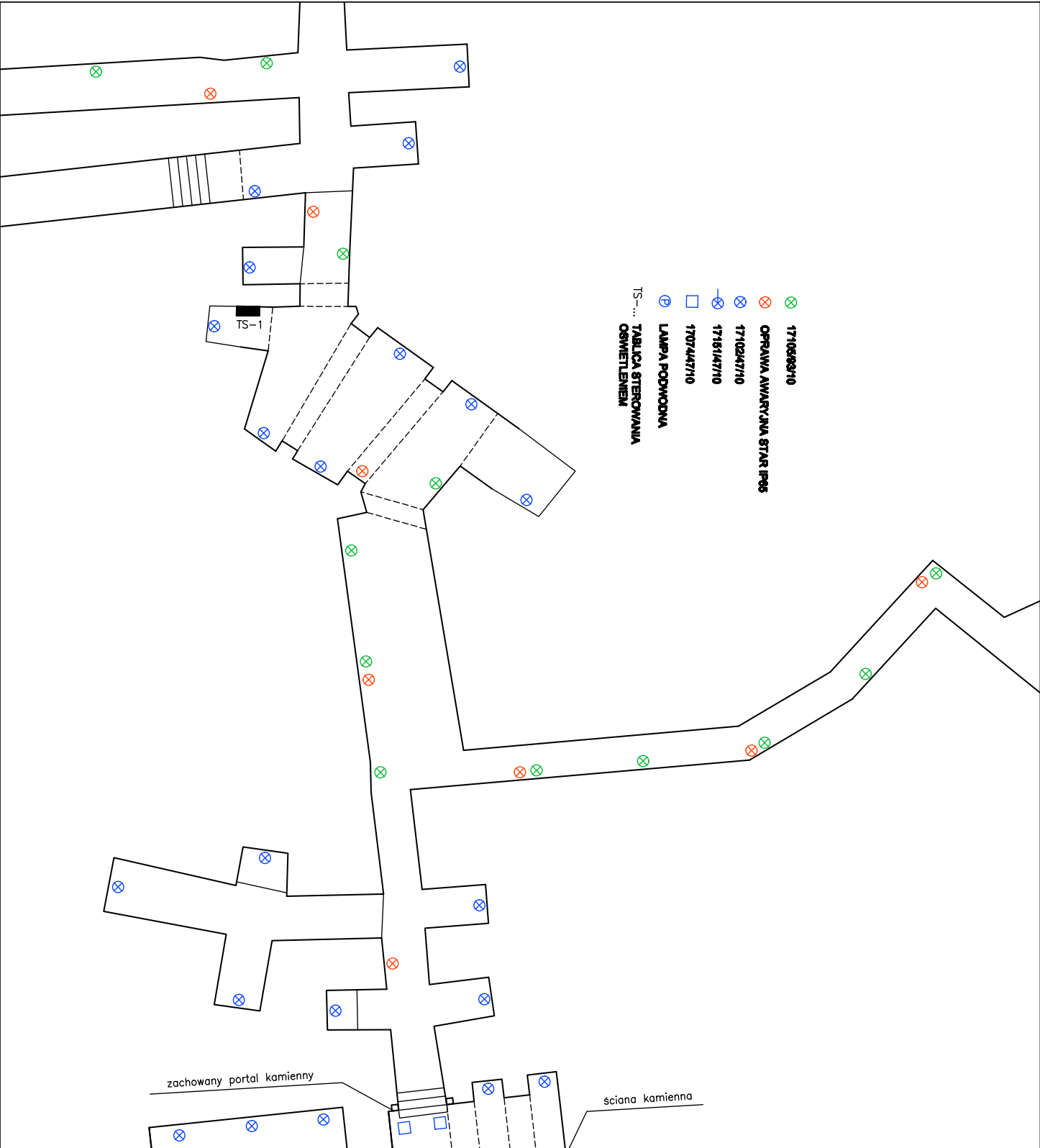

- ⊗ 17100829/10
- ⊗ OPRAWA AWARYJNA STAR IP65
- ⊗ 17102447/10
- ⊗ 17181447/10
- 17074447/10
- ⊕ LAMPY PODWODNA
- TS-... TABLICA STEROWANIA OSMIETLENIEM

zachowany portal kamienny

ściana kamienna

studnia

Inwestor: Gmina Miastka Kodzka pl. Bolesława Chrobrego 1 67-300 Kodzka		Objekt: Przekbudowa Podziemnej Trasy Turystrycznej w Kodzku Faza projektowa PV	
Adres budowy: 67-300 Kodzka, ul. Czeska, ul. Zawiezy Czarnego nr dz. 187/ AM-3, obręb Twierdza, nr dz. 722, AM-1, obręb Centrum			
Remont trasy podziemnej - instalacja elektryczna.		Skala 1:100	
Autor: nr uprawnień:	mgr inż. Marek Włóczykowski nr uprawnień:	05.2009 r.	
Opracował:	mgr inż. Przemysław Kompanek nr uprawnień:	Rys. nr 4/E	
Spis treści:	MJD Projekt 67-300 Kodzka ul. Poobielka 1/12 tel. 601 777 188		

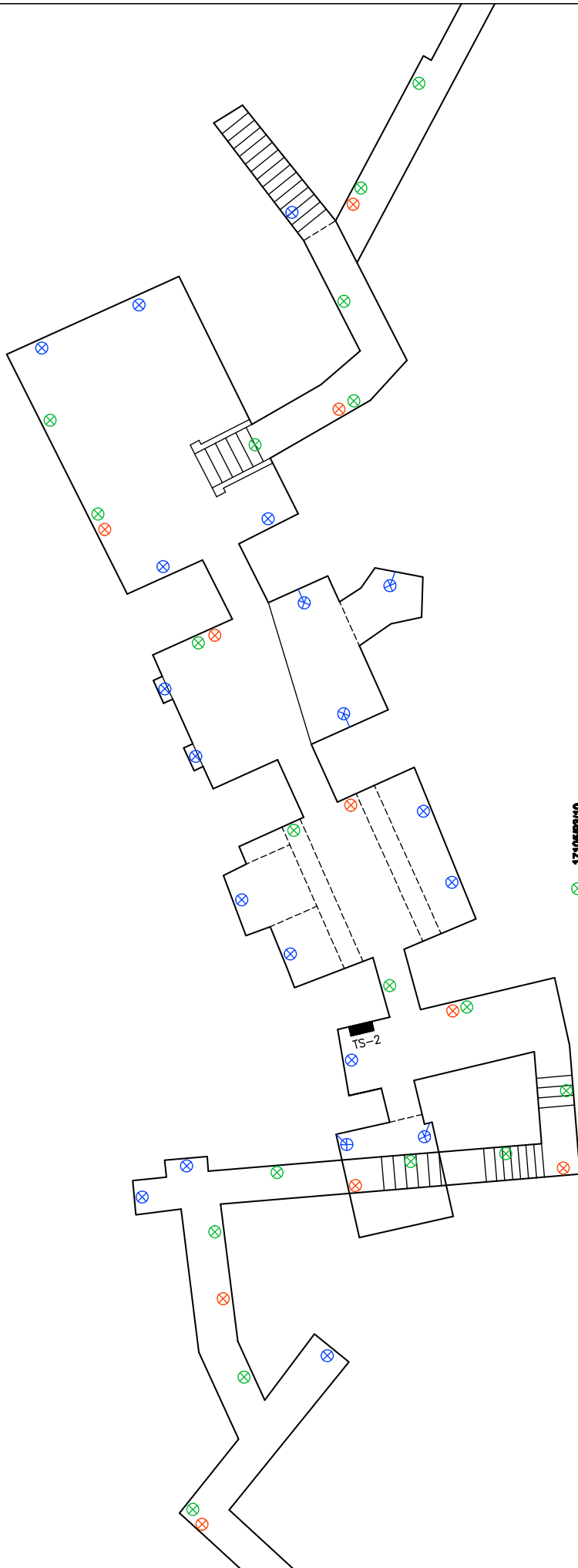

- 1710588/10
- OPRAWA AWARYJNA STAR IP65
- 1710247/10
- 1715147/10
- 1707447/10
- LAMPY PODWODNE
- TS-...

Inwestor: Gmina Międzykłodzko ul. Bolekiewicza Chrobrego 1 57-300 Kłodzko	Objekt: Przebudowa Podziemnej Trasy Turystycznej w Kłodzku Faza projektowa PW	Adres budowy: 57-300 Kłodzko, ul. Czaśka, ul. Zawiaży Czarnego nr dz. 187, AM-3, obręb Twierdza, nr dz. 72/2, AM-1, obręb Centrum	Skala 1:100
Autor projektu: mgr inż. Marek Winiarczyk nr upr. 14444/2000		Remont trasy podziemnej - instalacja elektryczna.	05.2009 r.
Opracował: mgr inż. Przemysław Kozłowski nr upr. 14444/2000			
Wykonał: MD Projekt 57-300 Kłodzko ul. Polabala 1/12 tel. 601 777 166			Rys. nr 5/E

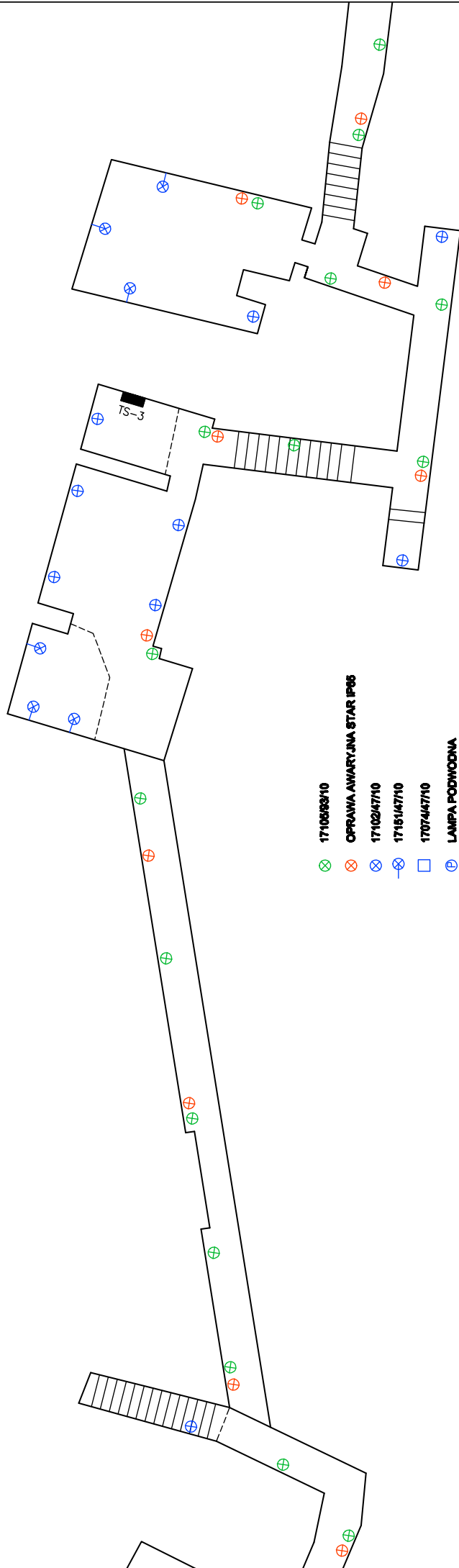

- 17105/53/10
- OPRAWA AWARYJNA STAR IP65
- 17102/47/10
- 17151/47/10
- 17074/47/10
- LAMPA PODWODNA
- TS-... TABLICA STEROWANIA OŚWIETLENIEM

Inwestor: Gmina Mięjska Koździejko pl. Bolesława Chrobrego 1 57-300 Koździejko	Obiekt: Przebudowa Podziemnej Trasy Turystycznej w Koździejku Faza projektowa PW
Adres budowy: 57-300 Koździejko, ul. Czaska, ul. Zawłazy Czarnego nr dz. 18/7, AM-3, obręb Twierdza, nr dz. 72/2, AM-1, obręb Centrum	Remont trasy podziemnej - instalacja elektryczna.
Autor: Inżynier: Opiewnik: Sprawozdanie:	mgr inż. Marek Włotczykowski nr upraw. LAN-5432490 mgr inż. Franciszek Kozłowski nr upraw. LAN-1176202687
MD Projekt 57-300 Koździejko ul. Polabka 1/12 tel. 601 777 156	
Skala 1:100	
05.2009 r.	
Rys. nr 8/E	

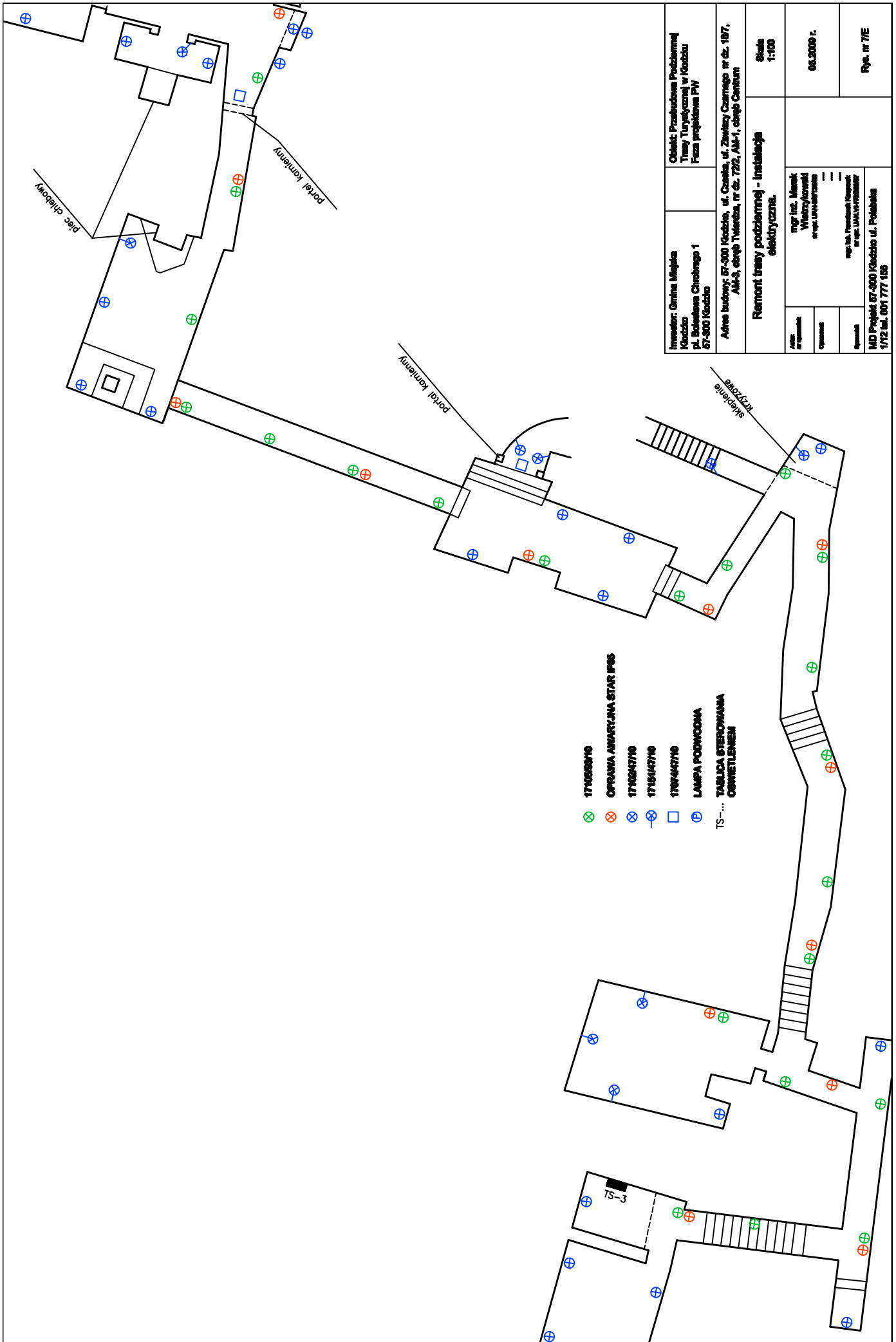

- 17103/03/10
- OPRANA AWARYJNA STAR IP66
- 17103/47/10
- 17103/47/10
- 1703/44/10
- LAMPY PODWODNE
- TABLICA STEROWANA OSMIETLENEM
- TS-...

Inwestor: Gmina Miejska Kłodzko pl. Biskupów Chrobrego 1 57-500 Kłodzko	Objekt: Przebudowa Podziemnej Trasy Turystycznej w Kłodzku Praca projektowa PIV
Adres budowy: 57-500 Kłodzko, ul. Czerwka, ul. Zawiesz Czarnego nr 62, 18/7, Al-S, obieg Twierdza, nr 62, 722, Al-S-1, obieg Centrum	Skala: 1:100 06.2009 r.
Remont trasy podziemnej - Instalacja elektryczna.	
Autorka: mgr inż. Marek Wietrowski ul. Łowicki	Opis:
Opis:	Opis:
Opis:	Opis:
ND Projekt 57-500 Kłodzko ul. Politechniki 1/12 tel. 601 777 155	

Rys. nr 7/E

Inwestor: Grupa Mlejska Kłodzko pl. Bolesława Chrobrego 1 57-300 Kłodzko		Obiekt: Przebudowa Podziemnej Trasy Turystycznej w Kłodzku Faza projektowa PW	
Adres budowy: 57-300 Kłodzko, ul. Czaśka, ul. Zawiaży Czarnego nr dz. 187, AM-3, obręb Twierdza, nr dz. 722, AM-1, obręb Centrum			
Remont trasy podziemnej - instalacja elektryczna.		Skala 1:100	
Autor: inżynier:	mgr inż. Marek Wiatrzykowski nr upraw. LAN-4913490	Data: 06.2009 r.	
Opracował:	mgr inż. Przemysław Kowalczyk nr upraw. LAN-11743430	Rys. nr BE	
Sprawdził:	MD Projekt 57-300 Kłodzko ul. Połabka 1/12 tel. 601 777 166		

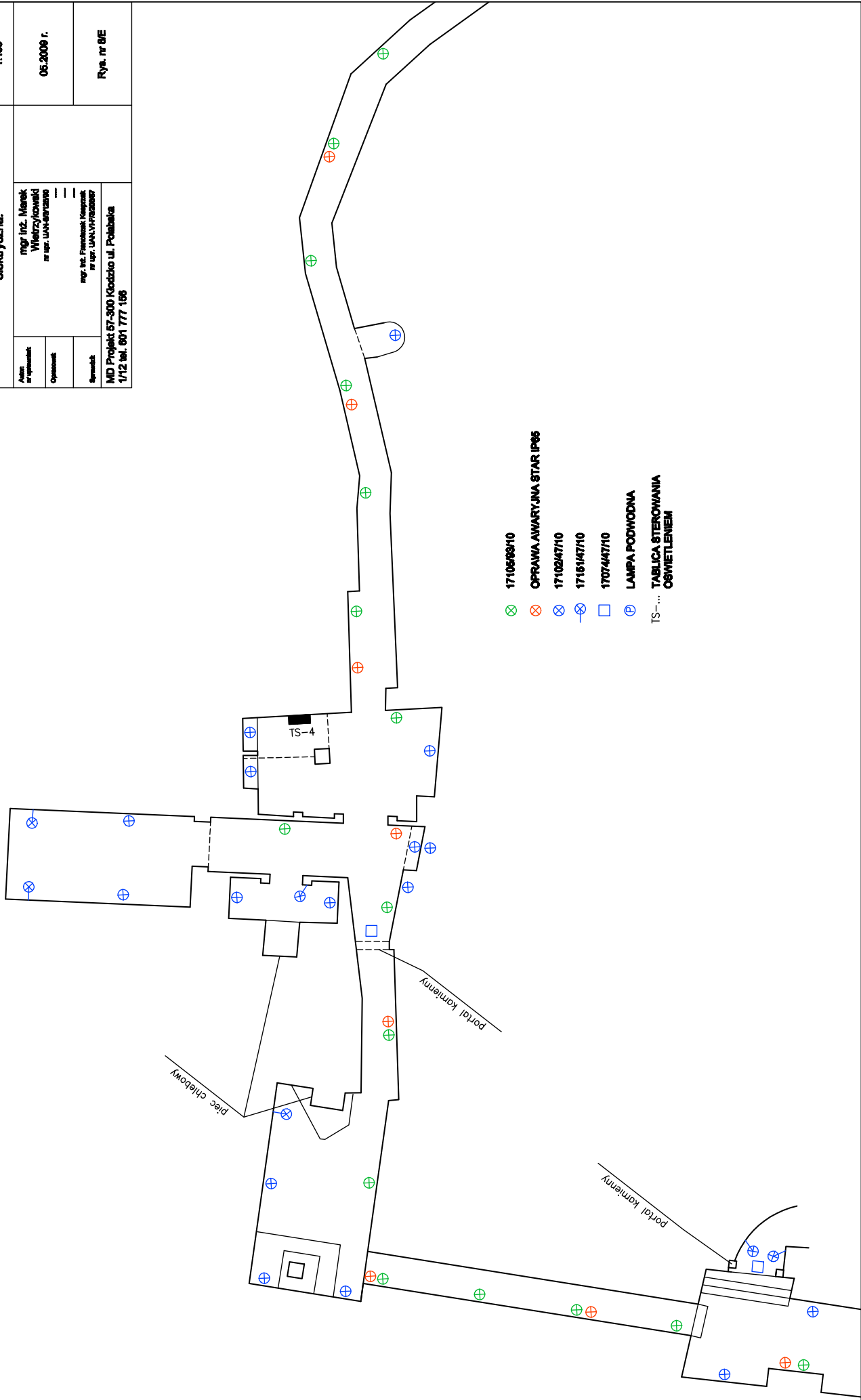

Inwestor: Grzyna Mielęcka Kłodzko pl. Bolesława Chrobrego 1 57-300 Kłodzko		Obiekt: Przebudowa Podziemnej Trasy Turystycznej w Kłodzku Faza projektowa PW	
Adres budowy: 57-300 Kłodzko, ul. Czaśka, ul. Zawłazy Czarnego nr dz. 187, AM-3, obręb Twientza, nr dz. 722, AM-1, obręb Centrun			
Remont trasy podziemnej - instalacja elektryczna.		Skala 1:100	
Autor: inżynier:	mgr inż. Marek Wietrzykowski nr upraw. LAN-0014300	05.2009 r.	
Opracował:	mgr inż. Przemysław Kępczyński nr upraw. LAN-1174300	Rys. nr 9/E	
Sprawdził:	MD Projekt 57-300 Kłodzko ul. Połabka 1/12 tel. 601 777 166		

- ⊗ 17105/63/10
- ⊗ OPRAWA AWARYJNA STAR IP66
- ⊗ 17102/47/10
- ⊗ 17181/47/10
- ⊗ 17074/47/10
- ⊗ LAMPA PODWODNA
- ⊗ TABLICA STEROWANIA
OSWIETLENIEM

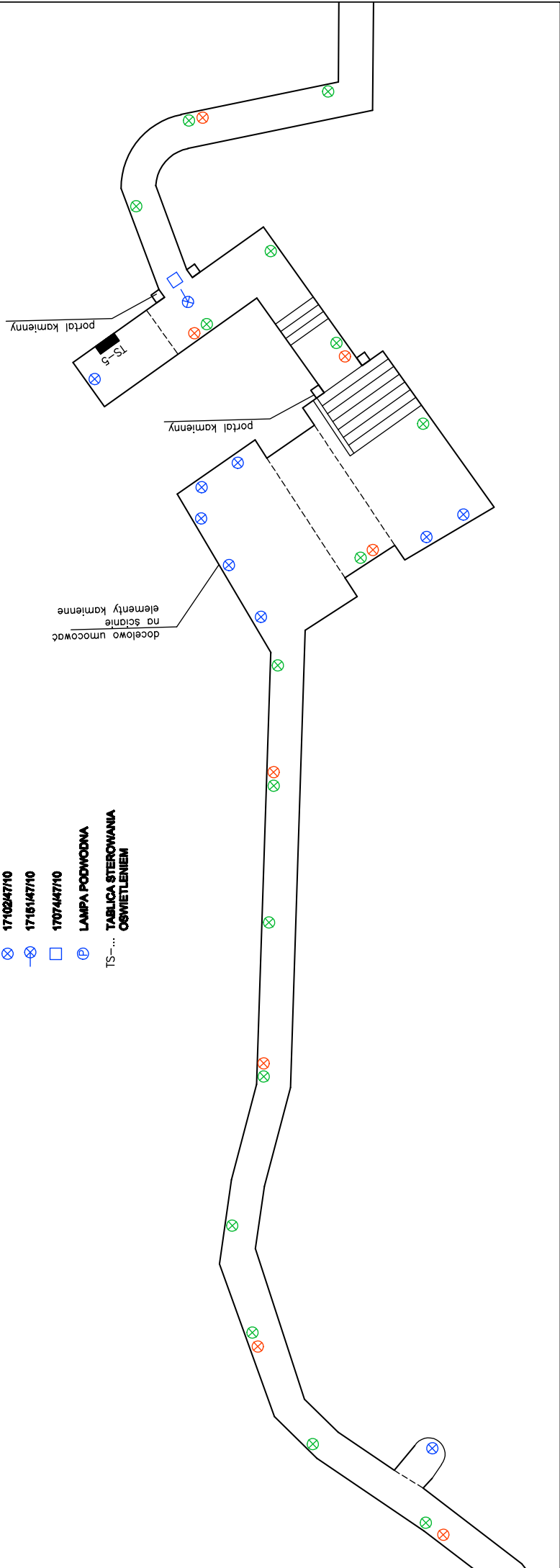

Inwestor: Gmina Międzyk Kłodzko pl. Bolesława Chrobrego 1 57-300 Kłodzko		Obiekt: Przebudowa Podziemnej Trasy Turystycznej w Kłodzku Faza projektowa PW	
Adres budowy: 57-300 Kłodzko, ul. Czaśka, ul. Zawiaży Czarnego nr dz. 187, AM-3, obręb Twientza, nr dz. 722, AM-1, obręb Centrum			
Remont trasy podziemnej - instalacja elektryczna.		Skala 1:100	
Autor: inżynier:	mgr inż. Marek Wietrzykowski nr upraw. LAN-04710	Data: 06.2009 r.	
Opracował:	mgr inż. Przemysław Kępczyński nr upraw. LAN-117434010	Rys. nr 10E	
Sprawdził:	MD Projekt 57-300 Kłodzko ul. Połabka 1/12 tel. 601 777 166	Rys. nr 10E	

- 17105663/10
- OPRAWA AWARYJNA STAR IP66
- 17102647/10
- 17161447/10
- 17074447/10
- LAMPY PODWODNE
- TABLICA STEROWANIA
OŚWIETLENIE

TS-...

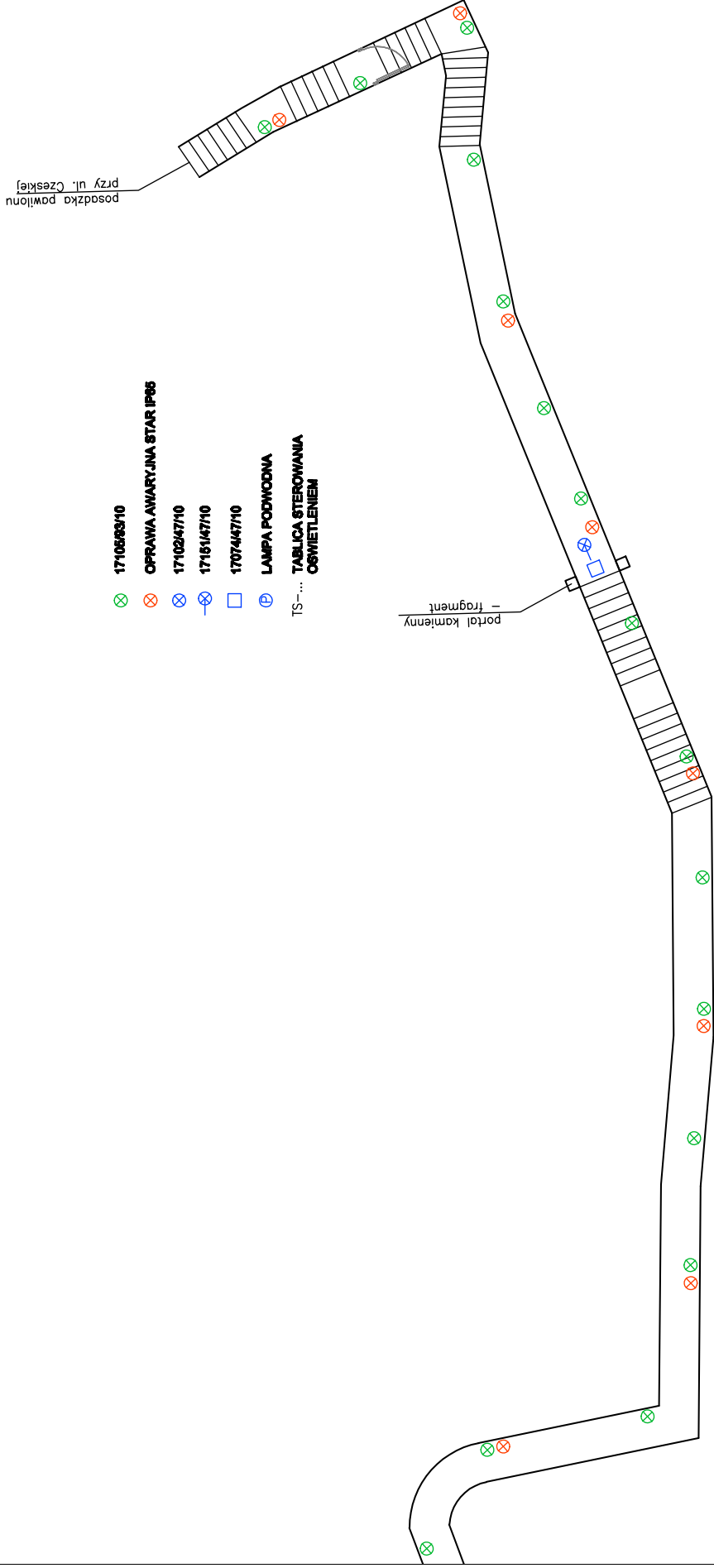

TEMAT	PROJEKT BUDOWLANY INSTALACJI ELEKTRYCZNEJ
OBIEKT	PRZEBUDOWA PODZIEMNEJ TRASY TURYSTYCZNEJ
ADRES	Kłodzko, ul. Czeska (dz. nr 18/7 AM-3, obręb Twierdza) ul. Zawiszy Czarnego (dz. nr 72/2, AM-1, obręb Centrum)
BRANŻA	ELEKTRYCZNA
INWESTOR	GMINA MIEJSKA KŁODZKO pl. Bolesława Chrobrego 1, 57-300 Kłodzko
PROJEKTANT	mgr inż. Marek Wietrzykowski
Kłodzko	czerwiec 2009r.

PROJEKTOWAŁ:

mgr inż. Marek Wietrzykowski
upr. UAN.VI-6/3/125/90

TECZKA ZAWIERA:

I. OPIS TECHNICZNY

1. Część ogólna

- 1.1. Przedmiot opracowania
- 1.2. Założenia wykonania instalacji elektrycznej
- 1.3. Ochrona przeciwporażeniowa

2. Część szczegółowa

- 2.1. Zasilanie w energię elektryczną
- 2.2. Wewnętrzna linia zasilająca
- 2.3. Tablice zabezpieczeń i sterowania
- 2.4. Wewnętrzna instalacja elektryczna
- 2.5. Oświetlenie podstawowe
- 2.6. Oświetlenie awaryjne
- 2.7. Prace demontażowe
- 2.8. Warunki wykonania instalacji

II. RYSUNKI

- Rys. 1/E - Pawilon wejściowy - instalacja elektryczna
- Rys. 2/E - Remont wejścia przy ul. Zawiszy Czarnego - przebudowa hallu wejściowego - instalacja elektryczna
- Rys. 3/E - Remont trasy podziemnej - instalacja elektryczna
- Rys. 4/E - Remont trasy podziemnej - instalacja elektryczna
- Rys. 5/E - Remont trasy podziemnej - instalacja elektryczna
- Rys. 6/E - Remont trasy podziemnej - instalacja elektryczna
- Rys. 7/E - Remont trasy podziemnej - instalacja elektryczna
- Rys. 8/E - Remont trasy podziemnej - instalacja elektryczna
- Rys. 9/E - Remont trasy podziemnej - instalacja elektryczna
- Rys. 10/E - Remont trasy podziemnej - instalacja elektryczna

III. ZAŁĄCZNIKI

- Projekt tablic zabezpieczeń i sterowania

IV. DOKUMENTY

I. OPIS TECHNICZNY

1. CZĘŚĆ OGÓLNA

1.1. Przedmiot i zakres opracowania

Przedmiotem niniejszego opracowania jest projekt techniczny instalacji elektrycznej przebudowy podziemnej trasy turystycznej w Kłodzku. Zakresem opracowania objęte zostały wszystkie roboty elektryczne związane z tymi robotami, a mianowicie:

- wymiana zasilania w energię elektryczną,
- wykonanie wewnętrznych linii zasilających,
- wykonanie tablic zabezpieczeń i sterowania,
- wykonanie instalacji elektrycznej.

1.2. Założenia wykonania instalacji elektrycznej

Instalacji elektryczna będzie wykonana przewodami miedzianymi ułożonymi w tynku o przekroju dostosowanym do zakładanego obciążenia poszczególnych obwodów. Zastosowane rozwiązania mają zapewnić maksymalną funkcjonalność i powinny być dostosowane do przeznaczenia pomieszczeń.

1.3. Warunki techniczne

Instalacja elektryczna ma spełniać wymagania Rozporządzenia Ministra Gospodarki Przestrzennej i Budownictwa z dnia 12.04.2002r. (Dz. U. nr 75 z dnia 15.06.2002r., poz. 690). System ochrony przed porażeniem musi być wykonany zgodnie z normą PN-IEC/60364-4-41 :2000 oraz normą N SEP-E-001. W instalacji elektrycznej należy zastosować środki ochrony przed przepięciami zgodnie z normą PN-IEC/60364-4-443 :1999 i PN-IEC/664-1 :1998.

2. CZĘŚĆ SZCZEGÓŁOWA

2.1. Zasilanie w energię elektryczną

Zasilanie budynku w energię elektryczną będzie się odbywało z istniejącego przyłącza, zgodnie z obowiązującą umową o przesył i sprzedaż energii elektrycznej.

Ze względu na przebudowę wejścia od strony Twierdzy, zestaw złączowo-pomiarowy należy przenieść na zewnętrzną ścianę projektowanego pawilonu wejściowego. Zestaw musi spełniać standardy obowiązujące w EnergiiPro S.A.

Układ pomiarowy energii elektrycznej pozostanie bez zmian.

Należy go wyposażyć w skrzynkę z wyłącznikiem głównym spełniającym wymagania dla wyłącznika p.poż. prądu.

Przebudowa zasilania w energię będzie się odbywała na podstawie porozumienia zawartego z EnergiąPro S.A. - Rejonem Dystrybucji w Kłodzku.

2.2. Wewnętrzna linia zasilająca

Wewnętrzną linię zasilającą należy ułożyć w posadzce od szafki pomiarowej w ZZP, do tablicy TB-1. Należy ją wykonać kablem typu YKY o przekroju $5 \times 16 \text{ mm}^2$. Kabel układać w rurze osłonowej.

2.3. Tablice zabezpieczeń i sterowania

Wszystkie obwody odbiorcze będą wyprowadzone z tablic:

- tablica pawilonu wejściowego TB-1,
- tablica hallu wejściowego TB-2,
- tablice sterowania oświetleniem trasy TS-

Tablice TB1 i TB-2 będą one wykonane jako wtykowe i umieszczone zgodnie z projektem stanowiącym załącznik do niniejszego opracowania.

Tablice sterowania TS- będą wykonane jako natynkowe i przy ich montażu należy zwrócić szczególną uwagę na ich zabezpieczenie przed możliwością dostawania się do nich wody i wilgoci.

2.4. Wewnętrzna instalacja elektryczna

Instalacja wewnętrzna w pawilonie wejściowym i hallu będzie wykonana jako podtynkowa przewodami typu YDY, przy zachowaniu następujących warunków:

- obwody gniazd 1-f. należy wykonać przewodami YDY o przekroju $3 \times 2,5 \text{ mm}^2$
- obwody oświetleniowe należy wykonać przewodami YDY o przekroju $3 \times 1,5 \text{ mm}^2$

Rozmieszczenie elementów instalacji powinno być zgodne z rysunkami stanowiącymi element niniejszego opracowania. Proponuje się zastosowanie przewodów o napięciu izolacji 750V.

Instalacja trasy podziemnej będzie wykonana jako podtynkowa przewodami typu YKY, przy zachowaniu następujących warunków:

- przewody należy prowadzić w bruzdach wykonanych w spoinach pomiędzy cegłami bez naruszania samych cegieł,
- po ułożeniu przewodów bruzdy należy zaprawić w taki sposób, ażeby przywrócić pierwotny wygląd muru,
- obwody zasilania tablic sterowania oświetlenia należy wykonać przewodami typu YKY o przekroju $4 \times 16 \text{ mm}^2$,
- obwody sterownicze i gniazd wtykowych należy wykonać przewodami YKY o przekroju $3 \times 2,5 \text{ mm}^2$,
- obwody oświetleniowe należy wykonać w ciągu głównym przewodami YKY o przekroju $5 \times 2,5 \text{ mm}^2$, a od puszek do lampy przewodem YKY o przekroju $3 \times 1,5 \text{ mm}^2$,
- pod każdą lampą oświetlenia podstawowego i awaryjnego należy umieścić puszkę łączeniową hermetyczną o IP minimum 55.

Rozmieszczenie elementów instalacji powinno być zgodne z rysunkami stanowiącymi element niniejszego opracowania. Proponuje się zastosowanie przewodów o napięciu izolacji 750V.

2.5. Oświetlenie podstawowe

Oświetlenie musi być zostanie wykonane zgodnie z normą PN-EN 12464-1 (2004). Wszystkie dane dotyczące rozwiązań technicznych, zastosowanych elementów oraz rozmieszczenia opraw należy wykonać zgodnie z projektem. Sterowanie oświetleniem w pomieszczeniach użytkowych i na trasie podziemnej należy wykonać zgodnie z tym samym projektem. Przy montażu opraw na trasie podziemnej szczególną uwagę zwrócić na zabezpieczenie przed możliwością dostawania się do nich wody.

2.6. Oświetlenie awaryjne

Zgodnie z wymogami normy PN-EN 1838:2002 należy wykonać instalację oświetlenia awaryjnego. Ponieważ według tej normy dla dróg ewakuacyjnych natężenie oświetlenia musi wynosić minimum 1lx, a dla stref otwartych 0,5lx przyjęto założenie, że dla całej powierzchni będzie ono miało tę samą wyższą wartość. Oświetlenie awaryjne w pomieszczeniach użytkowych i na trasie podziemnej należy wykonać zgodnie z tym samym projektem. Przy

montażu opraw na trasie podziemnej szczególną uwagę zwrócić na zabezpieczenie przed możliwością dostawania się do nich wody.

2.7. Prace demontażowe

Prace demontażowe elementów instalacji elektrycznej trasy podziemnej należy wykonać w taki sposób, ażeby przywrócić pierwotny wygląd muru. Dotyczy to szczególnie miejsc po demontażu puszek łączeniowych i opraw oświetleniowych.

Należy zdemontować wszystkie elementy związane z akumulatorami poprzedniego oświetlenia awaryjnego.

Po wymianie szafek sterowniczych oświetlenia i demontażu akumulatorów należy rozważyć możliwość demontażu drzwi i krat zabezpieczających elementy instalacji elektrycznej, które będą już niepotrzebne, a dzięki ich likwidacji poprawi się estetyka trasy.

2.8. Warunki wykonania instalacji

Instalacja elektryczna ma spełniać wymagania Rozporządzenia Ministra Gospodarki Przestrzennej i Budownictwa z dnia 12.04.2002r. (Dz. U. nr 75 z dnia 15.06.2002r., poz. 690). Prace powinna wykonywać firma lub osoba, która posiada odpowiednie uprawnienia do prowadzenia prac w zakresie elektrycznym.

II. RYSUNKI

III. ZAŁĄCZNIKI

IV. DOKUMENTY

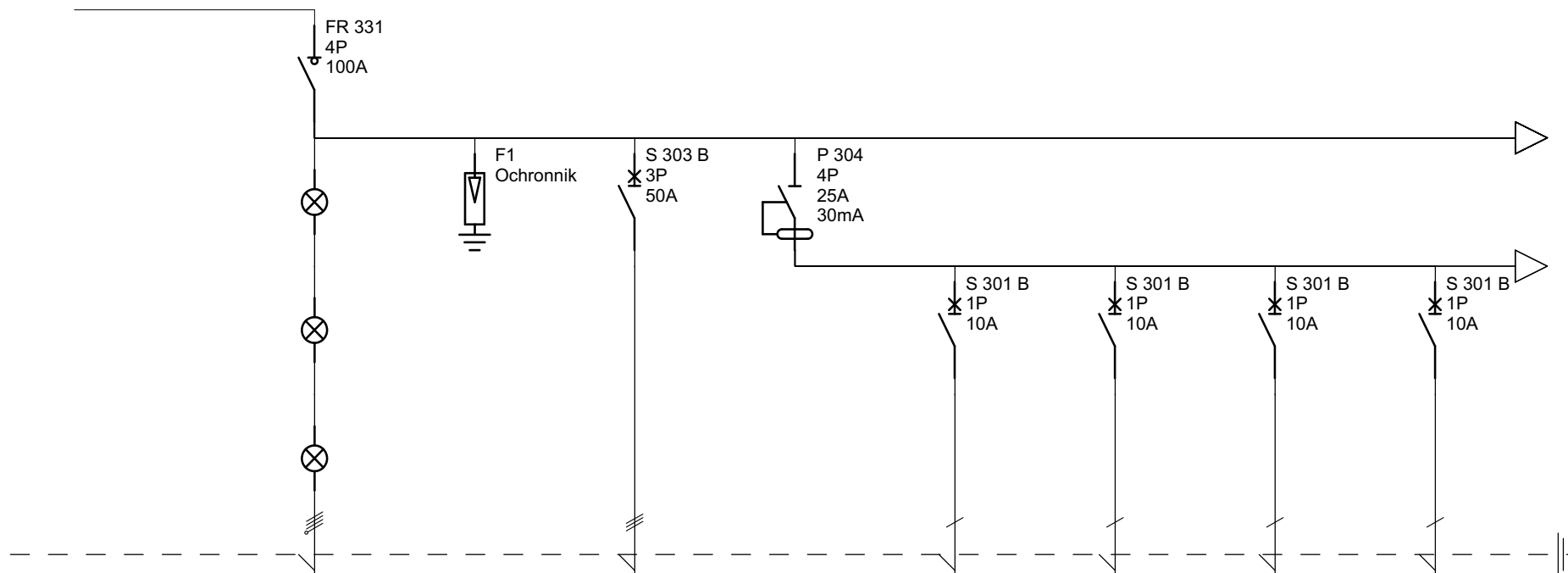

Oznaczenie		Q1	F1	Q1	Q2	Q2	Q3	Q4	Q5
Zaciski									
Nazwa	WLZ zasilanie z ZZP poprzez wyłącznik p.poż.	Wyłącznik główny	Ochrona przeciwprzepięciowa	Zasilanie oświetlenia trasy podziemnej	Wyłącznik różnicowo-prądowy oświetlenia	Oświetlenie sali głównej	Oświetlenie toalet	Oświetlenie zaplecza	Oświetlenie baru
Moc									
Długość przewodu									
Przekrój przewodu	5x16mm ²					3x1,5mm ²	3x1,5mm ²	3x1,5mm ²	3x1,5mm ²
Typ przewodu	YKY			istniejący YKY 4x16mm ²		YDY	YDY	YDY	YDY

57-300 Kłodzko
ul. Czeska (dz. nr 18/7, AM-3, obręb
Tiwerdza)
dz. nr 72/2, AM-1, obre Centrum)

PODZIEMNA TRASA TURYSTYCZNA
Tablica TB-1

Nr projektu		C		F	
Nr arkusza		B		E	
		A		D	
Data	czerwiec 2009r.	Oprac.	mgr inż. Marek Wietrzykowski	Nr arkusza	1 / 3

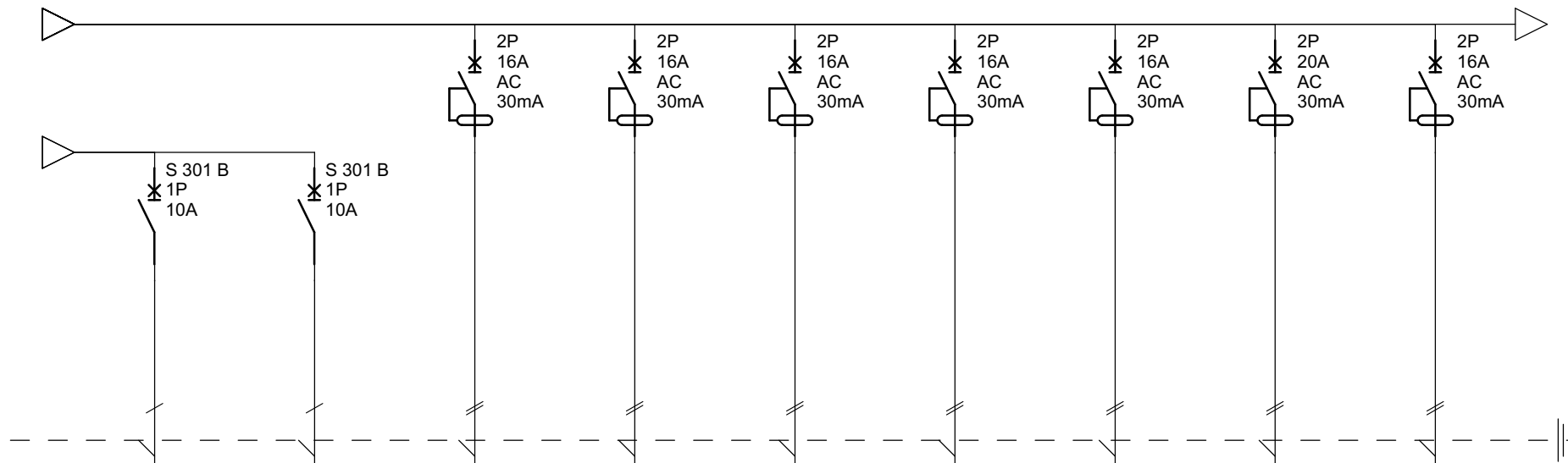

Oznaczenie	Q6	Q7	Q8	Q9	Q10	Q11	Q12	Q13	Q14
Zaciski									
Nazwa	Oświetlenie zewnętrzne	Oświetlenie awaryjne	Gniazda 1-f. sali głównej i toalet	Gniazda 1-f. zaplecza	Gniazda 1-f. baru nr 1	Gniazda 1-f. baru nr 2	Gniazdo 1-f. kotła CO	Centrala nawiewna kanałowa	Wpusty dachowe podgrzewane
Moc									
Długość przewodu									
Przekrój przewodu	3x1,5mm ²	3x1,5mm ²	3x2,5mm ²	3x2,5mm ²	3x2,5mm ²	3x2,5mm ²	3x2,5mm ²	3x2,5mm ²	3x2,5mm ²
Typ przewodu	YDY	YDY	YDY	YDY	YDY	YDY	YDY	YDY	YDY

57-300 Kłodzko
 ul. Czeska (dz. nr 18/7, AM-3, obręb
 Tiwerdza)
 dz. nr 72/2, AM-1, obre Centrum)

PODZIEMNA TRASA TURYSTYCZNA
Tablica TB-1

Nr projektu		C		F	
Nr arkusza		B		E	
		A		D	
Data	czerwiec 2009r.	Oprac.	mgr inż. Marek Wietrzykowski	Nr arkusza	2 / 3

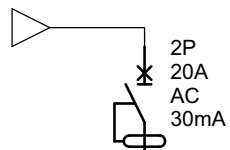

Oznaczenie	Q15								
Zaciski									
Nazwa	Kurtyna powietrzna								
Moc									
Długość przewodu									
Przekrój przewodu	3x2,5mm ²								
Typ przewodu	YDY								

57-300 Kłodzko
ul. Czeska (dz. nr 18/7, AM-3, obręb
Tiwerdza)
dz. nr 72/2, AM-1, obre Centrum)

PODZIEMNA TRASA TURYSTYCZNA
Tablica TB-1

Nr projektu		C		F	
Nr arkusza		B		E	
		A		D	
Data	czerwiec 2009r.	Oprac.	mgr inż. Marek Wietrzykowski	Nr arkusza	3 / 3

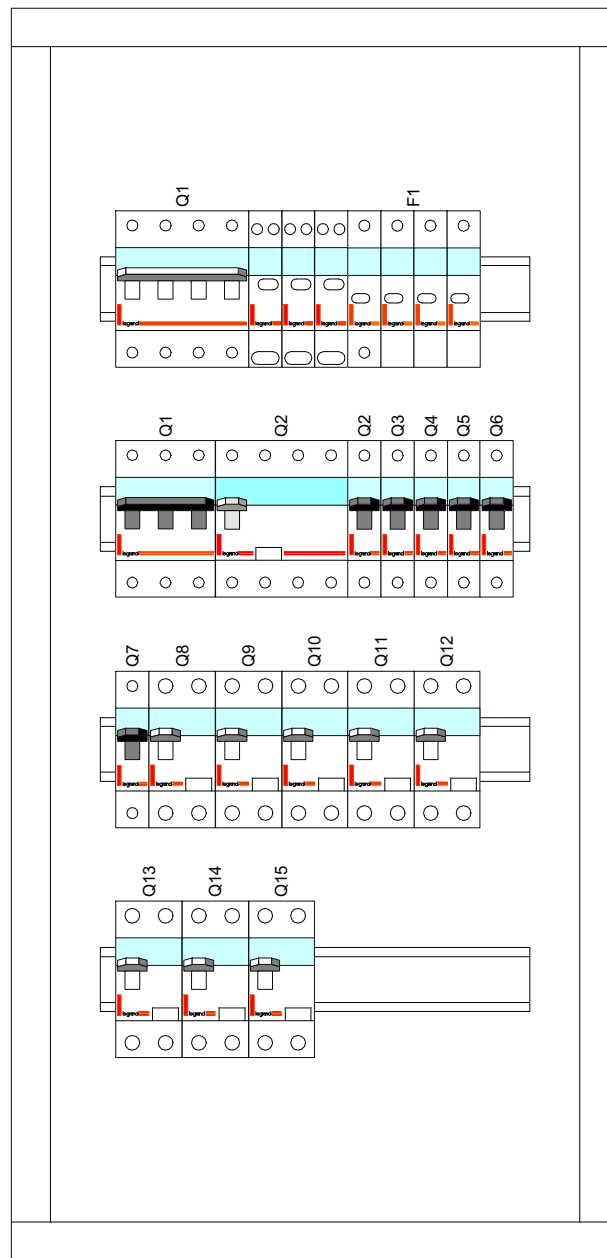

	Poziom 1	1 Bis	Poziom 2	2 Bis	Poziom 3	3 Bis	Poziom 4	4 Bis	Poziom 5	Produkty zarządzające	Icc
1											
2			FR 304 100A Q1 Pionowy		L301CZERWONY Pionowy		L303 ZIELONY Pionowy		L304 NIEBIESKI Pionowy		
3					ON 4P 40kA 1,8kV F1 Pionowy						
4					S 303 B-50 Q1 Pionowy						6 kA
5					P 304-25-30-AC Q2 Pionowy						-
6							S 301B-10 Q2 Pionowy				6 kA
7							S 301B-10 Q3 Pionowy				6 kA
8							S 301B-10 Q4 Pionowy				6 kA
9							S 301B-10 Q5 Pionowy				6 kA
10							S 301B-10 Q6 Pionowy				6 kA
11							S 301B-10 Q7 Pionowy				6 kA
12					IDS_DISJ_DIFF_ B-16-30-AC Q8 Pionowy						6 kA
13					IDS_DISJ_DIFF_ B-16-30-AC Q9 Pionowy						6 kA
14					IDS_DISJ_DIFF_ B-16-30-AC Q10 Pionowy						6 kA
15					IDS_DISJ_DIFF_ B-16-30-AC Q11 Pionowy						6 kA
16					IDS_DISJ_DIFF_ B-16-30-AC Q12 Pionowy						6 kA

PODZIEMNA TRASA
TURYSTYCZNA
Tablica TB-1

(Icc = ...) przy 400/230V
Układ sieci TT lub TN

Strona 1/2

	Poziom 1	1 Bis	Poziom 2	2 Bis	Poziom 3	3 Bis	Poziom 4	4 Bis	Poziom 5	Produkty zarządzające	Icc
17					IDS_DISJ_DIFF_ B-20-30-AC Q13 Pionowy						6 kA
18					IDS_DISJ_DIFF_ B-16-30-AC Q14 Pionowy						6 kA
19					IDS_DISJ_DIFF_ B-20-30-AC Q15 Pionowy						6 kA
20											
21											
22											
23											
24											
25											
26											
27											
28											
29											
30											
31											
32											

PODZIEMNA TRASA
TURYSTYCZNA
Tablica TB-1

(Icc = ...) przy 400/230V
Układ sieci TT lub TN

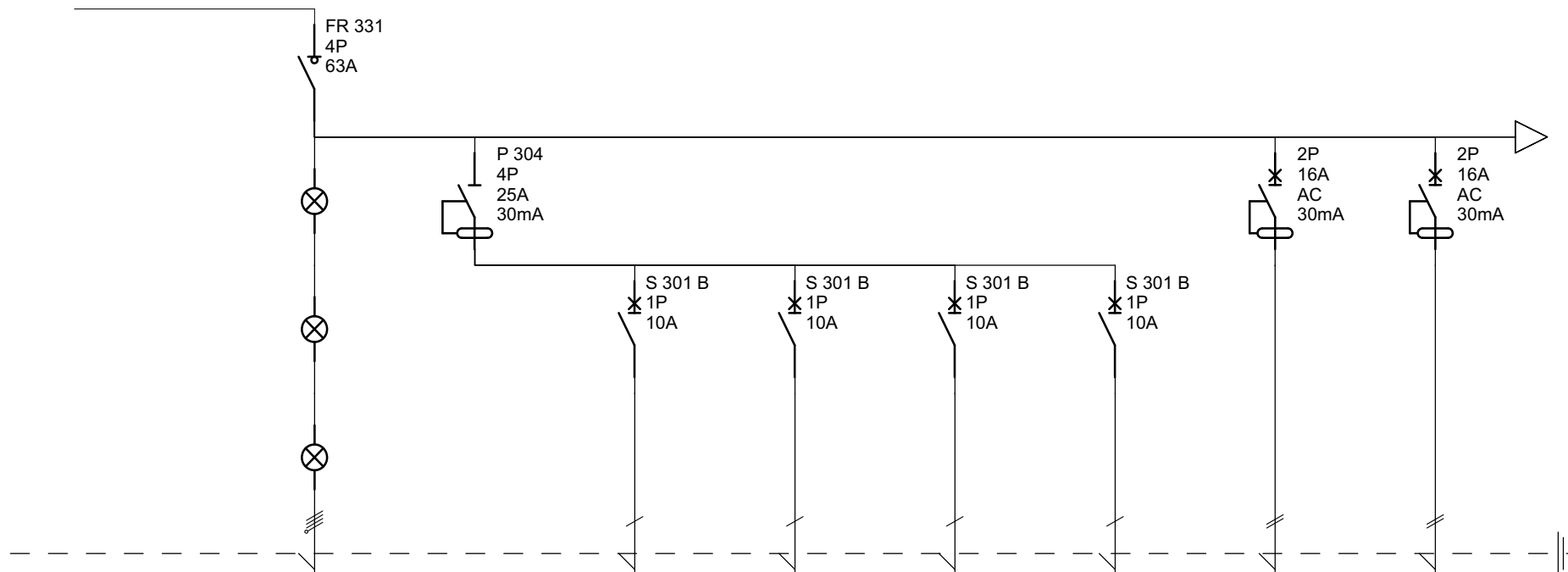

Oznaczenie		Q1	Q2	Q1	Q2	Q3	Q4	Q5	Q6
Zaciski									
Nazwa	zasilanie obwodem z trasy podziemnej	Wyłącznik główny	Wyłącznik różnicowo-prądowy oświetlenia	Oświetlenie sali głównej	Oświetlenie zalepca	Oświetlenie zewnętrzne	Oświetlenie awaryjne	Gniazda 1-f. sali głównej	Gniazda 1-f. zalepca
Moc									
Długość przewodu									
Przekrój przewodu	4x16mm ²			3x1,5mm ²	3x1,5mm ²	3x1,5mm ²	3x1,5mm ²	3x2,5mm ²	3x2,5mm ²
Typ przewodu	YKY			YDY	YDY	YDY	YDY	YDY	YDY

57-300 Kłodzko
ul. Czeska (dz. nr 18/7, AM-3, obręb
Tiwerdza)
dz. nr 72/2, AM-1, obre Centrum)

PODZIEMNA TRASA TURYSTYCZNA
Tablica TB-2

Nr projektu		C		F	
Nr arkusza		B		E	
		A		D	
Data	czerwiec 2009r.	Oprac.	mgr inż. Marek Wietrzykowski	Nr arkusza	1 / 2



Oznaczenie	Q7	Q8	Q9					
Zaciski								
Nazwa	Gniazdo 1-f. kuchenki	Gniazda 1-f. baru nr 2	Sterowanie oświetleniem					
Moc								
Długość przewodu								
Przekrój przewodu	3x2,5mm ²	3x2,5mm ²	3x2,5mm ²					
Typ przewodu	YDY	YDY	YDY					

57-300 Kłodzko
 ul. Czeska (dz. nr 18/7, AM-3, obręb
 Tiwerdza)
 dz. nr 72/2, AM-1, obre Centrum)

PODZIEMNA TRASA TURYSTYCZNA
Tablica TB-2

Nr projektu		C		F	
Nr arkusza		B		E	
		A		D	
Data	czerwiec 2009r.	Oprac.	mgr inż. Marek Wietrzykowski	Nr arkusza	2 / 2

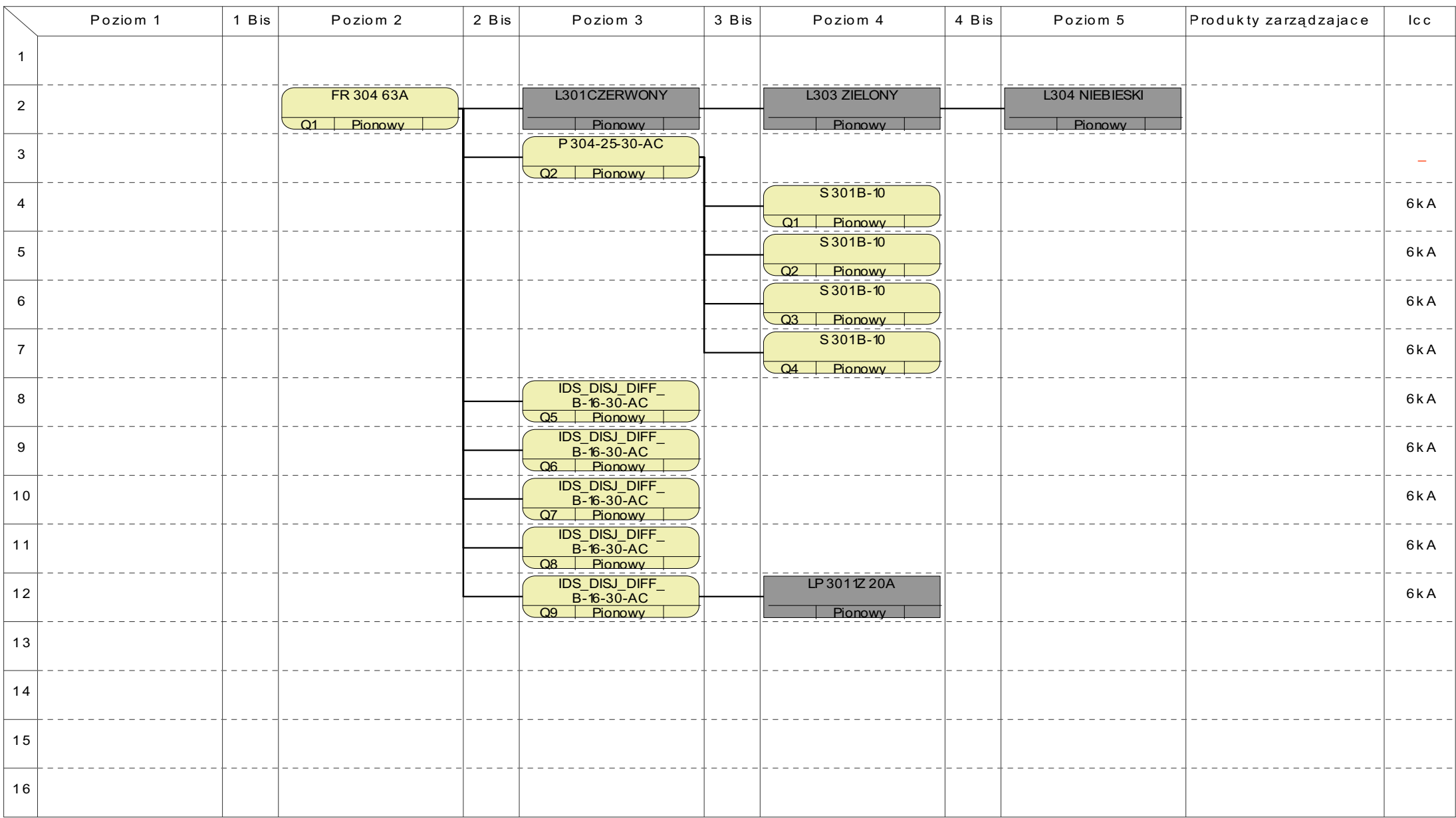

PODZIEMNA TRASA
TURYSTYCZNA
Tablica TB-2

(Icc = ...) przy 400/230V
Układ sieci TT lub TN

	Poziom 1	1 Bis	Poziom 2	2 Bis	Poziom 3	3 Bis	Poziom 4	4 Bis	Poziom 5	Produkty zarządzające	Icc
17											
18											
19											
20											
21											
22											
23											
24											
25											
26											
27											
28											
29											
30											
31											
32											

**PODZIEMNA TRASA
 TURYSTYCZNA
 Tablica TB-2**

(Icc = ...) przy 400/230V
 Układ sieci TT lub TN

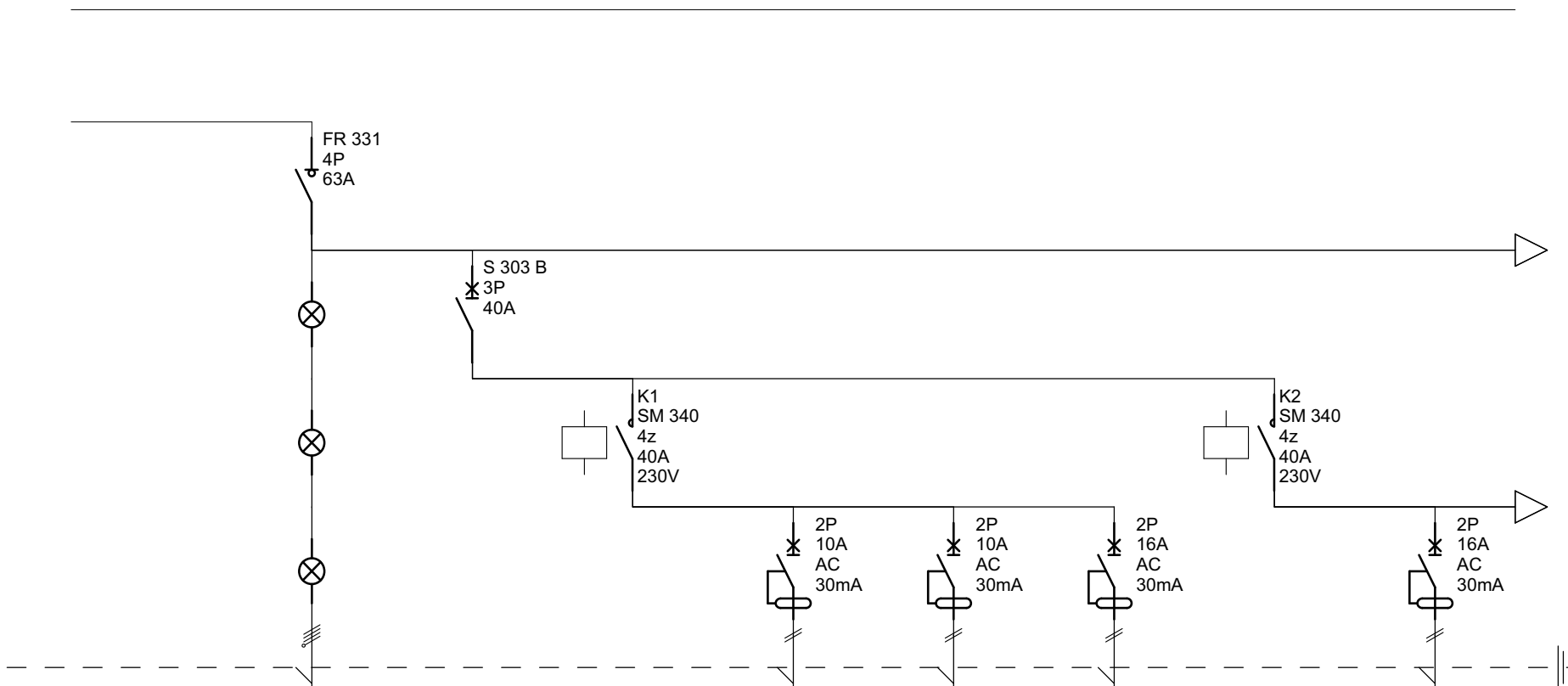

Oznaczenie		Q1	Q1	Q1	Q2	Q3	Q4	Q1	Q5
Zaciski									
Nazwa	zasilanie obwodem z trasy podziemnej	Wyłącznik główny	Zabezpieczenie obwodów oświetlenia		Obwód oświetlenia nr 1	Obwód oświetlenia nr 2	Obwód oświetlenia nr 3		Obwód oświetlenia nr 4
Moc									
Długość przewodu									
Przekrój przewodu	4x16mm ²				3x2,5mm ²	3x2,5mm ²	3x2,5mm ²		3x2,5mm ²
Typ przewodu	YKY				YKY	YKY	YKY		YKY

57-300 Kłodzko
ul. Czeska (dz. nr 18/7, AM-3, obręb
Tiwerdza)
dz. nr 72/2, AM-1, obre Centrum)

PODZIEMNA TRASA TURYSTYCZNA
Tablica sterowania TS-

Nr projektu		C		F	
Nr arkusza		B		E	
		A		D	
Data	czerwiec 2009r.	Oprac.	mgr inż. Marek Wietrzykowski	Nr arkusza	1 / 2

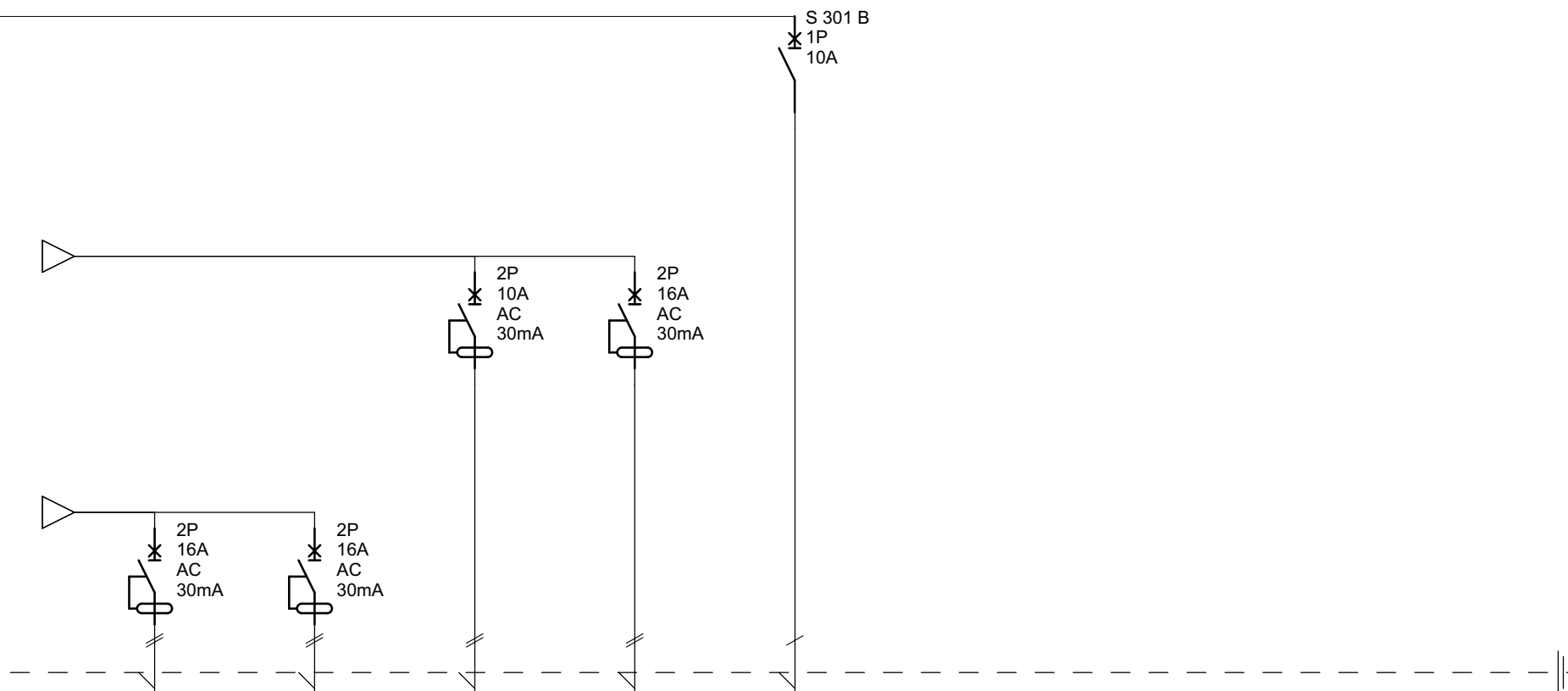

Oznaczenie	Q6	Q7	Q8	Q9	QG10			
Zaciski								
Nazwa	Obwód oświetlenia nr 5	Obwód oświetlenia nr 6	Oświetlenie awaryjne	Obwód gniazd 1-f.	Sterowanie oświetleniem z kasy (obwód na cewki styczników)			
Moc								
Długość przewodu								
Przekrój przewodu	3x2,5mm ²	3x2,5mm ²	3x2,5mm ²	3x2,5mm ²				
Typ przewodu	YKY	YKY	YKY	YKY				

57-300 Kłodzko
ul. Czeska (dz. nr 18/7, AM-3, obręb
Tiwerdza)
dz. nr 72/2, AM-1, obre Centrum)

PODZIEMNA TRASA TURYSTYCZNA Tablica sterowania TS-

Nr projektu		C		F	
Nr arkusza		B		E	
		A		D	
Data	czerwiec 2009r.	Oprac.	mgr inż. Marek Wietrzykowski	Nr arkusza	2 / 2

0

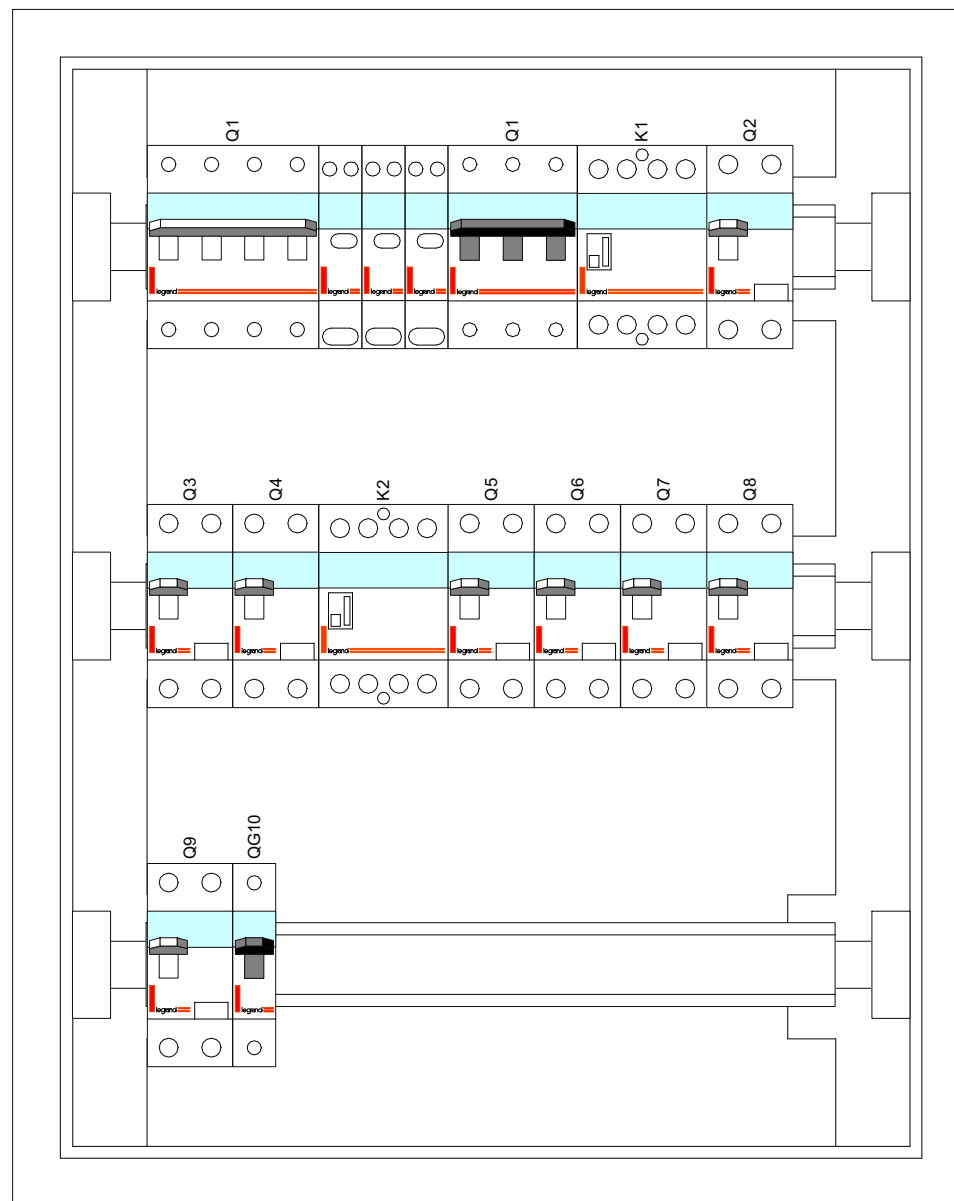

PODZIEMNA TRASA TURYSTYCZNA
Tablica sterowania TS-

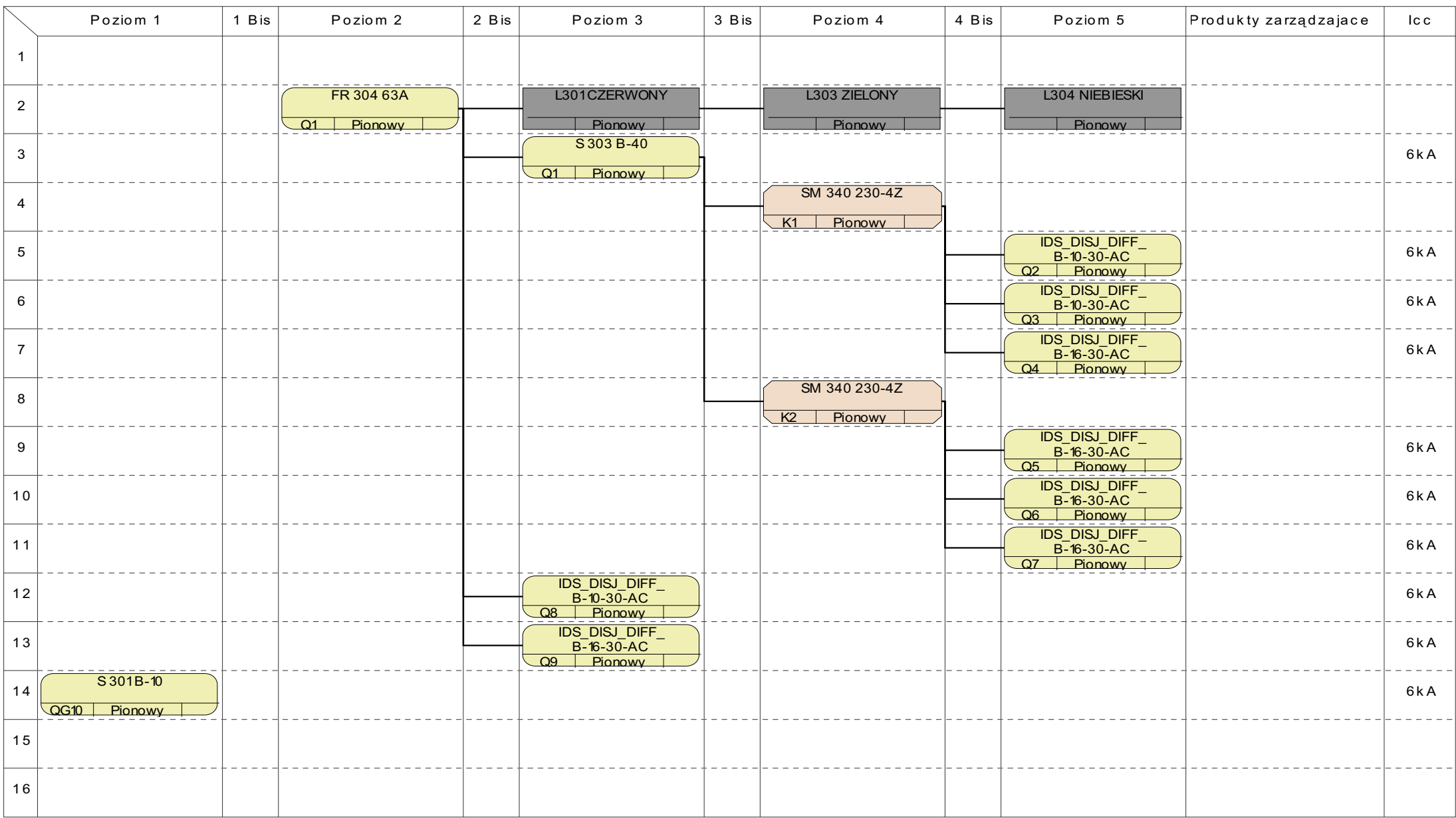

PODZIEMNA TRASA
TURYSTYCZNA
Tablica sterowania TS-

(Icc = 6kA) przy 400/230V
Układ sieci TT lub TN

	Poziom 1	1 Bis	Poziom 2	2 Bis	Poziom 3	3 Bis	Poziom 4	4 Bis	Poziom 5	Produkty zarządzające	Icc
17											
18											
19											
20											
21											
22											
23											
24											
25											
26											
27											
28											
29											
30											
31											
32											

**PODZIEMNA TRASA
 TURYSTYCZNA**
 Tablica sterowania TS-

(Icc = 6kA) przy 400/230V
 Układ sieci TT lub TN

Lp.	Podstawa	Opis i wyliczenia	j.m.	Poszcz	Razem
1		Wejście od strony ul. Czeskiej			
1.1	45421000-4	Roboty w zakresie stolarki budowlanej			
d.1.	1 KNR 2-02	Ościeżnice drzwiowe stalowe dwukrotnie malowane na budowie FD1 dla drzwi wewnątrzlokalowych wbudowane w trakcie wznoszenia ścian	szt.		
1	1016-01	6	szt.	6.000	
				RAZEM	6.000
d.1.	2 KNR 2-02	Skrzydła drzwiowe płytowe wewnętrzne jednodzielne pełne o powierzchni do 1.6 m2 fabrycznie wykończone	m ²		
1	1017-01	0.8*2.0	m ²	1.600	
				RAZEM	1.600
d.1.	3 KNR 2-02	Skrzydła drzwiowe płytowe wewnętrzne jednodzielne pełne o powierzchni ponad 1.6 m2 fabrycznie wykończone	m ²		
1	1017-02	0.9*2.0*5	m ²	9.000	
				RAZEM	9.000
d.1.	4 KNR 0-19	Montaż witryny wraz z drzwiami wejściowymi	m ²		
1	1024-11	(2.22+9.12)*2.88	m ²	32.659	
				RAZEM	32.659
1.2	45432120-1	Instalowanie nawierzchni podłogowych			
d.1.	5 KNR 2-02	Podkłady z ubitych materiałów sypkich na podłożu gruntowym - mieszanka piaskowo-żwirowa	m ³		
2	1101-07	107.36*0.2	m ³	21.472	
				RAZEM	21.472
d.1.	6 KNR 2-02	Podkłady betonowe na podłożu gruntowym - B15	m ³		
2	1101-01	107.36*0.15	m ³	16.104	
				RAZEM	16.104
d.1.	7 KNR 2-02	Izolacje przeciwwilgociowe i przeciwwodne z folii polietylenowej szerokiej poziome podposadzkowe - 2 warstwy	m ²		
2	0607-01	107.36	m ²	107.360	
				RAZEM	107.360
d.1.	8 KNR 2-02	Izolacje cieplne i przeciwdźwiękowe z płyt styropianowych poziome na wierzchu konstrukcji na sucho - jedna warstwa 10 cm EPS 200-36	m ²		
2	0609-03	107.36	m ²	107.360	
				RAZEM	107.360
d.1.	9 KNR 2-02	Warstwy wyrównawcze pod posadzki z zaprawy cementowej grubości 65 mm zatarte na ostro	m ²		
2	1102-01	107.36	m ²	107.360	
				RAZEM	107.360
d.1.	10 KNR 2-02	Dopłata za zbrojenie siatką stalową	m ²		
2	1106-07	poz.9	m ²	107.360	
				RAZEM	107.360
d.1.	11 KNR 2-02	Posadzki z płyt granitowych o gr. 2 cm - układanie posadzek w pomieszczeniach o powierzchni mniejszej niż 10 m2	m ²		
2	2111-01	5.34+1.36+5.29	m ²	11.990	
				RAZEM	11.990
d.1.	12 NNRNKB	(z.VI) Posadzki jednobarwne z płytek kamionkowych GRES o wym. 30x30 cm na zaprawie klejowej o grub.warstwy 5 mm w pomieszczeniach o pow.do 10 m2	m ²		
2	202 2805-05	1.29+3.83+3.08	m ²	8.200	
				RAZEM	8.200
d.1.	13 NNRNKB	(z.VI) Cokoliki z płytek kamionkowych GRES o wym. 15x15 cm na zaprawie klejowej w pomieszczeniach o pow.do 10 m2	m		
2	202 2809-01	1.25+2.6+1.23+2.395-1.0	m	6.475	
				RAZEM	6.475
1.3	45410000-4	Tynkowanie			
d.1.	14 KNR-W 2-02	Tynki wewnętrzne zwykłe kat. III wykonywane ręcznie na ścianach i słupach	m ²		
3	0803-03				
	G01	3.0*(5.55+0.63+0.68+3.555+0.5+7.885+6.0+4.97+1.0+0.4+2.1)-1.0*2.05*3	m ²	93.660	
	G02	3.0*(1.14+1.17+1.22+1.25)-0.9*2.05	m ²	12.495	
	G03	3.0*(1.22+2.65+2.395+2.61)-0.9*2.05-1.0*2.05	m ²	22.730	

Lp.	Podstawa	Opis i wyliczenia	j.m.	Poszcz	Razem
	G04	$3.0*(1.25+2.6+1.23+2.395)-1.0*2.05$	m ²	20.375	
	G05	$3.0*(2.32*2+2.3*2)-1.0*2.05$	m ²	25.670	
	G06	$3.0*(1.08*2+1.26*2)-1.0*2.05$	m ²	11.990	
	G07	$3.0*(2.07+2.45+2.53+1.14+1.34+1.16+2.07)-1.0*2.05*2$	m ²	34.180	
				RAZEM	221.100
15 d.1. 3	KNR-W 2-02 0803-06	Tynki wewnętrzne zwykłe kat. III wykonywane ręcznie na stropach i podciągach	m ²		
		107.36	m ²	107.360	
				RAZEM	107.360
1.4	45431200-9	Kładzenie glazury			
16 d.1. 4	KNR 2-02 0829-07 z.sz. 5.7.c	Licowanie ścian płytkami o wymiarach 20x20 cm na klej metodą kombinowaną Pow. 2,5-5,0 m ² .	m ²		
	G02	$2.0*(1.14+1.17+1.22+1.25-0.9)$	m ²	7.760	
	G03	$2.0*(1.22+2.65+2.395+2.61-0.9-1.0)$	m ²	13.950	
	G05	$2.0*(2.32*2+2.3*2-1.0)$	m ²	16.480	
	G06	$3.0*(1.08*2+1.26*2-1.0)$	m ²	11.040	
	G07	$3.0*(2.07+2.45+2.53+1.14+1.34+1.16+2.07-1.0*2)$	m ²	32.280	
				RAZEM	81.510
1.5	45442100-8	Roboty malarskie			
17 d.1. 5	KNR 2-02 1505-01	Dwukrotne malowanie farbami emulsyjnymi powierzchni wewnętrznych - tynków gładkich bez gruntowania	m ²		
	G01	$3.0*(5.55+0.63+0.68+3.555+0.5+7.885+6.0+4.97+1.0+0.4+2.1)-1.0*2.05*3$	m ²	93.660	
	G02	$1.0*(1.14+1.17+1.22+1.25)-0.9*2.05$	m ²	2.935	
	G03	$1.0*(1.22+2.65+2.395+2.61)-0.9*2.05-1.0*2.05$	m ²	4.980	
	G04	$3.0*(1.25+2.6+1.23+2.395)-1.0*2.05$	m ²	20.375	
	G05	$1.0*(2.32*2+2.3*2)-1.0*2.05$	m ²	7.190	
	G06	$1.0*(1.08*2+1.26*2)-1.0*2.05$	m ²	2.630	
	G07	$1.0*(2.07+2.45+2.53+1.14+1.34+1.16+2.07)-1.0*2.05*2$	m ²	8.660	
		107.36	m ²	107.360	
				RAZEM	247.790
18 d.1. 5	NNRNKB 202 1134-02	(z.VII) Gruntowanie podłoży preparatami gruntującymi poz.17	m ²		
			m ²	247.790	
				RAZEM	247.790
1.6	45262520-2	Roboty murowe			
19 d.1. 6	NNRNKB 202 0137-02	(z.I) Ściany bud.jednokondygn., o wys. do 4,5 m i grubości 25 cm na zaprawie cementowej z bloczków betonowych	m ²		
	mur funfd.	$0.7*(6.25+6.0+1.4+1.8+4.5+4.5+1.0+6.1)$	m ²	22.085	
				RAZEM	22.085
20 d.1. 6	NNRNKB 202 0137-04	(z.I) Ściany bud.jednokondygn., o wys. do 4,5 m i grubości 40 cm na zaprawie cementowej z bloczków betonowych	m ²		
	mur fund.	$0.7*(0.5+2.0)$	m ²	1.750	
				RAZEM	1.750
21 d.1. 6	KNR 0-27 0165-01	Ścianki działowe budynków wielokondygnacyjnych o gr. 8,0 cm z pustaków ceramicznych P+W (pióro i wpust)	m ²		
		$3.0*(5.15+1.22+2.395+2.31+2.61+2.3+1.34+1.08)-1.0*2.05*5-0.9*2.05$	m ²	43.120	
				RAZEM	43.120
22 d.1. 6	KNR 0-27 0160-02	Ściany budynków jednokondygnacyjnych o wys. do 4,5 m i gr. 25 cm z pustaków ceramicznych P+W (pióro i wpust)	m ²		
	S1	$7.8*0.3+2.88*6.3+0.68*(9.12+2.28)$	m ²	28.236	
	S5	$14.1*0.62$	m ²	8.742	
				RAZEM	36.978
23 d.1. 6	KNR 2-02 0103-01	Ściany budynków jednokondygnacyjnych o wysokości do 4.5 m z cegieł pełnych na zaprawie wapiennej lub cementowo-wapiennej grubości 1 ceg.	m ²		
	S2	$2.88*(6.0+1.51+6.08+1.0)+0.68*(1.51+1.0)$	m ²	43.726	
	S4	$0.62*(6.25+3.35+17.015-0.22)$	m ²	16.365	
				RAZEM	60.091
24 d.1. 6	KNR 0-23 2614-02	Docieplenie ścian z cegły płytami styropianowymi 12 cm - przy użyciu got. zapraw klejących wraz z przyg. podłoża i ręczne wyk. wyprawy elew. z got. suchej mieszanki	m ²		
	S1	$7.8*0.3+3.18*6.3+0.62*(9.12+2.28)$	m ²	29.442	
	S5	$14.1*0.62$	m ²	8.742	
				RAZEM	38.184
25 d.1. 6	KNR 2-02 0103-02	Ściany budynków jednokondygnacyjnych o wysokości do 4.5 m z cegieł pełnych na zaprawie wapiennej lub cementowo-wapiennej grubości 1 1/2 ceg.	m ²		

Lp.	Podstawa	Opis i wyliczenia	j.m.	Poszcz	Razem
	S3	$(2.55+0.45)*3.0$	m ²	9.000	
				RAZEM	9.000
26	KNR 2-02	Kanały wentylacyjne z pustaków ceramicznych	m		
d.1.	0122-05				
6		1.2*7	m	8.400	
				RAZEM	8.400
27	KNR 4-01	Obsadzenie krutek wentylacyjnych w ścianach z cegieł	szt.		
d.1.	0322-02				
6		7	szt.	7.000	
				RAZEM	7.000
28	KNR-W 2-02	Obudowa belek i podciągów płytami gipsowo-kartonowymi na rusztach metalowych pojedynczych jednowarstwowo 50-01 - rury wentylacyjne	m ²		
d.1.	2004-07				
6		1.5*0.8+15.0*1.2	m ²	19.200	
				RAZEM	19.200
29	KNR 2-02	Ściany budynków jednokondygnacyjnych o wysokości do 4.5 m z cegieł budowlanych pełnych na zaprawie cementowej grubości 1 ceg. - cegła klinkierowa	m ²		
d.1.	0103-04				
6		2.5*1.1*2	m ²	5.500	
				RAZEM	5.500
1.7	45320000-6	Roboty izolacyjne			
30	KNR 0-23	Ocieplenie ścian budynków płytami styropianowymi 5 cm - przyklejenie płyt styropianowych do ścian	m ²		
d.1.	2612-01				
7		$0.62*(14.1+8.48+16.435-0.44)$	m ²	23.917	
				RAZEM	23.917
31	KNR 0-23	Ocieplenie ścian budynków płytami styropianowymi 12 cm - przyklejenie płyt styropianowych do ścian	m ²		
d.1.	2612-01				
7		$3.18*(6.0+1.51+6.08+1.0)+0.62*(1.51+1.0)$	m ²	47.952	
	S2	$0.62*(6.25+3.35+17.015-0.22)$	m ²	16.365	
	S4	$3.3*(1.6+1.0)/2+10.09*1.02$	m ²	14.582	
	od spodu				
				RAZEM	78.899
32	KNR 0-23	Ocieplenie ścian budynków płytami styropianowymi - przymocowanie płyt styropianowych za pomocą dybli plastikowych do ścian z cegły	szt		
d.1.	2612-04				
7		96	szt	96.000	
	S4, S5	184	szt	184.000	
	S2	65	szt	65.000	
	S4				
				RAZEM	345.000
33	KNR 0-23	Ocieplenie ścian budynków płytami styropianowymi - przymocowanie płyt styropianowych za pomocą dybli plastikowych do ścian z betonu	szt		
d.1.	2612-05				
7		58	szt	58.000	
	od spodu				
				RAZEM	58.000
34	KNR BC-02	Uszczelnienie zewnętrzne części podziemnych budynków i budowli z bitumicznej powłoki grubowarstwowej na powierzchniach ścian betonowych narażonych na działanie wilgoci gruntowej; grubość warstwy 1,5 mm	m ²		
d.1.	0305-04				
7		$0.4*(6.3+6.2+1.5+2.4+0.125*3+0.5+4.5*2+1.1+6.1+6.12+5.0+1.8+0.53+0.25+1.3+0.525+0.525+3.5+0.525+1.0+0.525+37+1.6+0.425+1.1+1.3+1.1+0.425+2.55+5.75+1.1*2+1.3*2)+0.35*0.5*4$	m ²	47.250	
	ławy, stopy				
				RAZEM	47.250
35	KNR BC-02	Uszczelnienie zewnętrzne części podziemnych budynków i budowli z bitumicznej powłoki grubowarstwowej na powierzchniach ścian murowanych narażonych na działanie wilgoci gruntowej; grubość warstwy 2,0 mm	m ²		
d.1.	0305-01				
7		$0.7*(6.1+1.5+2.3+9.25+1.0+6.25)$	m ²	18.480	
	mur fund.				
				RAZEM	18.480
36	KNR 2-02	Izolacje cieplne i przeciwdźwiękowe z płyt styropianowych pionowe na emulsji bitumicznej	m ²		
d.1.	0609-08				
7		$0.7*(6.1+1.5+2.3+9.25+1.0+6.25)$	m ²	18.480	
	mur fund.				
				RAZEM	18.480
37	KNR BC-02	Uszczelnienie zewnętrzne części podziemnych budynków i budowli z bitumicznej powłoki grubowarstwowej - przyklejenie folii ochronnej	m ²		
d.1.	0305-08				
7		$1.1*(6.1+1.5+2.3+9.25+1.0+6.25)$	m ²	29.040	
				RAZEM	29.040
38	KNR 2-02	Izolacje przeciwwilgociowe dwiema foliami ław fundamentowych	m ²		
d.1.	0604-02				
7		1.3*1.3*2	m ²	3.380	
	ST1	1.0*1.0*2	m ²	2.000	
	ST2	0.53*0.6	m ²	0.318	
	ławy				

Lp.	Podstawa	Opis i wyliczenia	j.m.	Poszcz	Razem
		0.45*(6.5+6.0+1.4+3.8+6.35) 0.35*(1.3+3.5+3.7)	m ² m ²	10.823 2.975	
				RAZEM	19.496
1.8	45262510-9	Roboty kamieniarskie			
39	KNR 2-02	Okładziny ścian z płyt z piaskowca o gr. 2 cm	m ²		
d.1.	2101-01				
8		3.8*(6.25+6.345)+0.9*(3.35+10.09)+3.0*(1.51+1.2)	m ²	68.087	
				RAZEM	68.087
40	KNR 2-02	Cokoliki wysokości do 20 cm	m		
d.1.	2111-13				
8	G01	5.55-1.0+0.63+0.68+3.555+0.5+7.885+6.0+4.97-1.0*2+1.0+0.4+2.1	m	30.270	
				RAZEM	30.270
41	KNR 2-02	Posadzki z płyt granitowych o gr. 2 cm	m ²		
d.1.	2111-01				
8		87.16	m ²	87.160	
				RAZEM	87.160
42	kalkulacja	Odtworzenie muru oporowego wraz z niezbędnymi robotami ziemnymi	kpl		
d.1.	własna				
8		1	kpl	1.000	
				RAZEM	1.000
1.9	45112713-6	Roboty w zakresie kształtowania ogródków dachowych			
43	KNR AT-09	Dachy zielone; Warstwy konstrukcyjne budowlane - termoizolacja - polistyren ekstrudowany XPS 5 cm	m ²		
d.1.	0201-02				
9		132.0	m ²	132.000	
				RAZEM	132.000
44	KNR AT-09	Dachy zielone; Warstwy konstrukcyjne budowlane - termoizolacja - polistyren ekstrudowany XPS 10 cm	m ²		
d.1.	0201-02				
9		132.0	m ²	132.000	
				RAZEM	132.000
45	KNR AT-09	Dachy zielone; Odwodnienia - drenaże - geowłóknina 150 g/m ²	m ²		
d.1.	0202-01				
9		132.0+85.0	m ²	217.000	
				RAZEM	217.000
46	KNR AT-09	Dachy zielone; Odwodnienia - drenaże - mata kubełkowa	m ²		
d.1.	0202-01				
9		85.0	m ²	85.000	
				RAZEM	85.000
47	KNR 2-02	Podkłady z ubitych materiałów sypkich na stropie - żwir	m ³		
d.1.	1101-06				
9		132.0*0.05	m ³	6.600	
				RAZEM	6.600
48	KNR AT-09	Dachy zielone; Warstwy ogrodnicze - warstwa vegetacyjna gr. 8 cm	m ²		
d.1.	0203-01				
9		85.0	m ²	85.000	
				RAZEM	85.000
49	KNR AT-09	Dachy zielone; Warstwy ogrodnicze - warstwa vegetacyjna - dodatek za 1 cm różnicy grubości	m ²		
d.1.	0203-02	Krotność = -3			
9		85.0	m ²	85.000	
				RAZEM	85.000
50	KNR AT-09	Dachy zielone; Mata vegetacyjna ekstensywna	m ²		
d.1.	0202-01				
9		85	m ²	85.000	
				RAZEM	85.000
51	KNR AT-09	Dachy zielone; Odwodnienia - wpusty dachowe podgrzewane	szt.		
d.1.	0202-04				
9		2	szt.	2.000	
				RAZEM	2.000
52	kalkulacja	Wykonanie izolacji sytemowej dachu zielonego	m ²		
d.1.	własna				
9		132.0+0.62*(8.48+15.2+8.97+14.1)	m ²	160.985	
				RAZEM	160.985

Lp.	Podstawa	Opis i wyliczenia	j.m.	Poszcz	Razem
53 d.1. 9	KNR 2-31 0403-06	Krawężniki betonowe o wymiarach 12x25 cm 6.7+13.7+7.0+12.2	m m	 39.600	
				RAZEM	39.600
1.10	45262300-4	Betonowanie			
54 d.1. 10	KNR 2-02 1101-01	Podkłady betonowe na podłożu gruntowym B15	m ³		
	ST1	1.3*1.3*0.1*2	m ³	0.338	
	ST2	1.0*1.0*0.1*2	m ³	0.200	
	ławy	0.53*0.6*0.1	m ³	0.032	
		0.45*(6.5+6.0+1.4+3.8+6.35)*0.1	m ³	1.082	
		0.35*(1.3+3.5+3.7)*0.1	m ³	0.298	
				RAZEM	1.950
55 d.1. 10	KNR 2-02 0204-01	Stopy fundamentowe prostokątne żelbetowe, o objętości do 0,5 m3 - z zastosowaniem pompy do betonu - B20	m ³		
	ST1	1.3*1.3*0.4*2+0.35*0.35*0.5*2	m ³	1.475	
	ST2	1.0*1.0*0.4*2+0.35*0.35*0.5*2	m ³	0.923	
				RAZEM	2.398
56 d.1. 10	KNR 2-02 0202-01	Ławy fundamentowe prostokątne żelbetowe, szerokości do 0,6 m - z zastosowaniem pompy do betonu	m ³		
	ławy	0.53*0.6*0.4	m ³	0.127	
		0.45*(6.5+6.0+1.4+3.8+6.35)*0.4	m ³	4.329	
		0.35*(1.3+3.5+3.7)*0.4	m ³	1.190	
				RAZEM	5.646
57 d.1. 10	KNR 2-02 0209-01 z.sz. 5.7. 9907-05 S1	Słupy żelbetowe, okrągłe i owalne o wysokości do 4 m; obwód do 1 m - z zastosowaniem pompy do betonu Jako robota w bud.z elem.prefabrykowanych - elem.betonowe i żelbetowe do 1 m3 w jednym miejscu - B20 3.14*0.125^2*3.08*3	m ³ m ³	 0.453	
				RAZEM	0.453
58 d.1. 10	KNR 2-02 0290-01	Przygotowanie i montaż zbrojenia elementów budynków i budowli - pręty gładkie 0.515	t t	 0.515	
				RAZEM	0.515
59 d.1. 10	KNR 2-02 0290-02	Przygotowanie i montaż zbrojenia elementów budynków i budowli - pręty zbrojone 2.097	t t	 2.097	
				RAZEM	2.097
60 d.1. 10	KNR 2-02 0208-03 z.sz. 5.7. 9907-05 F1	Słupy żelbetowe, prostokątne o wysokości do 4 m; stosunek deskowanego obwodu do przekroju do 12 - z zastosowaniem pompy do betonu Jako robota w bud.z elem.prefabrykowanych - elem.betonowe i żelbetowe do 1 m3 w jednym miejscu - B20 0.38*0.25*3.08	m ³ m ³	 0.293	
				RAZEM	0.293
61 d.1. 10	KNR 2-02 0210-02	Belki i podciągi, żelbetowe; stosunek deskowanego obwodu do przekroju do 10 - z zastosowaniem pompy do betonu - B25	m ³		
	P1	0.25*0.3*(0.4+0.3+4.5*2+4.7)	m ³	1.080	
	P2	0.25*0.3*(4.25+0.25+4.12+0.13)	m ³	0.656	
	P3	0.25*0.3*1.85	m ³	0.139	
				RAZEM	1.875
62 d.1. 10	KNR 2-02 0212-12	Wieżce monolityczne o szerokości do 30 cm - B25	m ³		
	W1	0.25*0.3*(9.5+6.1+3.3+14.2+6.1+1.6)	m ³	3.060	
				RAZEM	3.060
63 d.1. 10	KNR 2-02 0216-02 0216-06 PL1	Żelbetowe płyty stropowe, grubości 15 cm płaskie - z zastosowaniem pompy do betonu - stemplowanie wysokości 16 m - B25 9.0*15.5	m ² m ²	 139.500	
				RAZEM	139.500
1.11	45100000-8	Przygotowanie terenu pod budowę			
64 d.1. 11	KNR 2-01 0317-0201	Wykopy liniowe o ścianach pionowych pod fundamenty, rurociągi, kolektory w gruntach suchych kat.III-IV z wydobyciem urobku łopatą lub wyciągiem ręcznym; głębokość do 1.5 m, szerokość 0.8-1.5 m 0.95*[1.1*6.0+1.45*(5.9+1.5+2.2+9.0+2.5+6.0)+2.5*2.5*2]*50%	m ³ m ³	 27.738	
				RAZEM	27.738

Lp.	Podstawa	Opis i wyliczenia	j.m.	Poszcz	Razem
65 d.1. 11	KNR 2-01 0218-03	Wykopy oraz przekopy wykonywane koparkami podsiębiernymi 0.60 m3 na odkład w gruncie kat.IV 0.95*[1.1*6.0+1.45*(5.9+1.5+2.2+9.0+2.5+6.0)+2.5*2.5*2]*50%	m ³ m ³	 27.738	
				RAZEM	27.738
66 d.1. 11	KNR 4-01 0105-03	Zasypanie wykopów ziemią z ukopów z przerzutem ziemi na odległość do 3 m i ubiciem warstwami co 15 cm w gruncie kat. IV poz.64+poz.65-poz.54-poz.56-poz.55-poz.57-poz.19*0.25-poz.20*0.38-poz.36*0.1	m ³ m ³	 36.995	
				RAZEM	36.995
67 d.1. 11	KNR 4-01 0108-07 0108-08	Wywóz ziemi samochodami samowładowczymi na odległość 5 km grunt kat. IV - bez kosztów składowania i utylizacji odpadów poz.64+poz.65-poz.66	m ³ m ³	 18.481	
				RAZEM	18.481
68 d.1. 11	KNR 4-01 0104-01 na dachu	Wykopy o ścianach pionowych przy odkrywaniu odcinkami istniejących fundamentów o głębokości do 1.5 m w gruncie kat. I-II 8.0*6.3*0.4	m ³ m ³	 20.160	
				RAZEM	20.160
69 d.1. 11	KNR 4-01 0108-05 0108-08	Wywóz ziemi samochodami samowładowczymi na odległość 5 km grunt.kat. I-II - bez kosztów składowania i utylizacji odpadów poz.68	m ³ m ³	 20.160	
				RAZEM	20.160
70 d.1. 11	KNR 4-01 0212-03 strop, dach ściany fundamenty posadzka mury opor.	Rozbiórka elementów konstrukcji betonowych zbrojonych 8.1*6.5*0.2+0.4*0.1*(8.5+8.0+8.5)+3.5*(0.55*0.16+0.3*0.34) 0.54*(0.7*2.26+2.2*(2.26+1.6)/2+6.03*3.1-0.36*1.3-2.0*1.73-3.14*0.41^2/2)+ 0.5*(5.5*3.1-2.0*1.73-3.14*0.41^2/2-0.34*1.23*3) 0.6*0.6*(6.03+5.5+3.5) 3.5*5.0*0.15 2.38*0.4*1.8+3.4*1.8*0.6+1.07*1.8*0.8	m ³ m ³ m ³ m ³ m ³	 12.195 17.013 5.411 2.625 6.926	
				RAZEM	44.170
71 d.1. 11	KNR 4-01 0354-10	Wykucie z muru ościeżnic krat drzwiowych o powierzchni ponad 2 m2 2.0*1.73*2+3.14*0.41^2/2*2	m ² m ²	 7.448	
				RAZEM	7.448
72 d.1. 11	KNR 4-01 0354-06	Wykucie z muru krat okiennych o powierzchni do 1 m2 4	szt. szt.	 4.000	
				RAZEM	4.000
73 d.1. 11	KNR 4-01 0349-02	Rozebranie ścian, filarów i kolumn z cegieł na zaprawie cementowo-wapiennej 2.5*0.6*2	m ³ m ³	 3.000	
				RAZEM	3.000
74 d.1. 11	KNR 4-01 0108-11 0108-12	Wywiezienie gruzu sprzymowanego samochodami samowładowczymi na odległość 5 km - bez kosztów składowania i utylizacji odpadów poz.70+poz.73*0.25	m ³ m ³	 44.920	
				RAZEM	44.920
2	Wejście od ul. Zawiszy				
2.1	45100000-8 Przygotowanie terenu pod budowę				
75 d.2. 1	KNR 4-01 0106-02	Wykopy nieumocnione o ścianach pionowych wykonywane wewnątrz budynku przy istniejących fundamentach 1.8*2.0*1.1	m ³ m ³	 3.960	
				RAZEM	3.960
76 d.2. 1	KNR 4-01 0106-03	Wykopy nieumocnione o ścianach pionowych wykonywane wewnątrz budynku - zasypanie ziemią z ukopów poz.75-poz.91-poz.92	m ³ m ³	 3.628	
				RAZEM	3.628
77 d.2. 1	KNR 4-01 0106-05	Usunięcie z piwnic budynku ziemi poz.75-poz.76	m ³ m ³	 0.332	
				RAZEM	0.332

Lp.	Podstawa	Opis i wyliczenia	j.m.	Poszcz	Razem
78	KNR 4-01 d.2. 0108-07 1 0108-08	Wywóz ziemi samochodami samowładowczymi na odległość 5 km grunt kat. IV - bez kosztów składowania i utylizacji odpadów poz.77	m ³ m ³		
				0.332	
				RAZEM	0.332
79	KNR 4-01 d.2. 0349-02 1	Rozebranie ścian, filarów i kolumn z cegieł na zaprawie cementowo-wapiennej 0.9*0.4*0.3+1.1*1.1*2.0+3.0*1.1*2.0/2+1.7*1.2*0.7/2	m ³ m ³		
				6.542	
				RAZEM	6.542
80	KNR 4-01 d.2. 0508-03 1	Rozbiórka pokrycia z dachówki 3.5*3.0+2.5*1.2	m ² m ²		
				13.500	
				RAZEM	13.500
81	KNR 4-01 d.2. 0430-06 1	Rozebranie elementów więźb dachowych - więźby dachowe proste 3.5*3.0+2.5*1.2	m ² m ²		
				13.500	
				RAZEM	13.500
82	KNR 4-01 d.2. 0535-08 1	Rozebranie obróbek blacharskich murów ogniowych, okapów, kołnierzy, gzym-sów itp. z blachy nie nadającej się do użytku 0.4*(4.2*2+3.0+3.0)	m ² m ²		
				5.760	
				RAZEM	5.760
83	KNR 4-01 d.2. 0426-02 1	Rozebranie obicia ścian drewnianych z desek nieotynkowanych na styk 3.0*1.5/2+0.8*(2.0+2.1)+2.1*(1.6+0.7)/2	m ² m ²		
				7.945	
				RAZEM	7.945
84	KNR 4-01 d.2. 0701-05 1	Odbicie tynków zewnętrznych z zaprawy cementowo-wapiennej na ścianach, filarach, pilastrach o powierzchni odbicia ponad 5 m2 2.8*3.0+3.5*1.5+3.0*1.0+3.0*1.5+5.5*2.7+2.0*2.2	m ² m ²		
				40.400	
				RAZEM	40.400
85	KNR 4-01 d.2. 0807-04 1	Zerwanie okładziny z piaskowca 1.0*1.0/2+0.8*0.5	m ² m ²		
				0.900	
				RAZEM	0.900
86	KNR 4-01 d.2. 0354-10 1	Wykucie z muru krat drzwiowych o powierzchni ponad 2 m2 3.8*4.2	m ² m ²		
				15.960	
				RAZEM	15.960
87	KNR 4-01 d.2. 0701-05 1	Odbicie tynków wewnętrznych z zaprawy cementowo-wapiennej na ścianach, filarach, pilastrach o powierzchni odbicia ponad 5 m2 3.0*2.5*2+3.5*1.8*2+2.5*2.5*2+2.5*(2.5*2+1.5*2+0.8*3)+2.8*(2.5*2+1.5*2+0.8*3)+2.9*(2.5*2+1.5*2+0.8*3)	m ² m ²		
				125.380	
				RAZEM	125.380
88	KNR 4-01 d.2. 0212-01 1	Rozbiórka elementów konstrukcji betonowych niezbrojonych o grubości do 15 cm - posadzka (4.3+32.33+12.61+7.03)*0.1	m ³ m ³		
				5.627	
				RAZEM	5.627
89	KNR 4-01 d.2. 0106-05 1	Usunięcie z piwnic budynku gruzu poz.79+poz.85*0.05+poz.87*0.025+poz.88*0.1	m ³ m ³		
				10.284	
				RAZEM	10.284
90	KNR 4-01 d.2. 0108-11 1 0108-12	Wywiezienie gruzu sprzymowanego samochodami samowładowczymi na odległość 5 km - bez kosztów składowania i utylizacji odpadów poz.80*0.05+poz.81*0.1+poz.84*0.025+poz.89	m ³ m ³		
				13.319	
				RAZEM	13.319
2.2	45262300-4	Betonowanie			
91	KNR 2-02 d.2. 1101-01 2	Podkłady betonowe na podłożu gruntowym B15 0.6*0.8*0.1	m ³ m ³		
				0.048	
				RAZEM	0.048
92	KNR 2-02 d.2. 0204-01 2	Stopy fundamentowe prostokątne żelbetowe, o objętości do 0,5 m3 - ręczne układanie betonu - B25	m ³		

Lp.	Podstawa	Opis i wyliczenia	j.m.	Poszcz	Razem
		0.6*0.8*0.5+0.25*0.35*0.5	m ³	0.284	
				RAZEM	0.284
93 d.2. 2	KNR 2-02 0290-01	Przygotowanie i montaż zbrojenia elementów budynków i budowli - pręty gładkie	t		
		0.05	t	0.050	
				RAZEM	0.050
94 d.2. 2	KNR 2-02 0290-02	Przygotowanie i montaż zbrojenia elementów budynków i budowli - pręty żebrowane	t		
		0.057	t	0.057	
				RAZEM	0.057
95 d.2. 2	KNR 2-02 0218-07	Schody żelbetowe belki podestowe i kotwiące - z zastosowaniem pompy do betonu - B25	m ³		
		0.25*0.35*(1.5+4.0)	m ³	0.481	
				RAZEM	0.481
96 d.2. 2	KNR 2-02 0218-02	Schody żelbetowe proste na płycie grubości 8 cm - z zastosowaniem pompy do betonu - B25	m ²		
		1.25*(1.4+1.7)/2+1.25*3.36	m ²	6.138	
				RAZEM	6.138
97 d.2. 2	KNR 2-02 0212-11	Wieżce monolityczne na ścianach wewnętrznych - B25	m ³		
		0.3*0.4*0.9	m ³	0.108	
				RAZEM	0.108
2.3	45410000-4	Tynkowanie			
98 d.2. 3	KNR 2-02 0811-02	Tynki zwykłe biegów klatek schodowych kat. III	m ²		
		1.25*(1.1+3.6)+(0.35*2+0.08*2)*(1.1+3.9)	m ²	10.175	
				RAZEM	10.175
99 d.2. 3	KNR 2-02 0902-01	Tynki zewnętrzne zwykłe kat. III na ścianach płaskich i powierzchniach poziomych (balkony i loggie) wykonywane ręcznie	m ²		
		2.8*(4.5+3.5)/2+3.5*1.5+3.0*1.0+3.0*1.5+5.5*2.7+2.0*2.2	m ²	43.200	
				RAZEM	43.200
100 d.2. 3	KNR 4-01 0716-02	Tynki wewnętrzne zwykłe kat. III wykonywane ręcznie na podłożu z cegły i pustaków na ścianach w pomieszczeniach o powierzchni podłogi ponad 5 m ²	m ²		
		3.0*2.5*2+3.5*1.8*2+2.5*2.5*2+2.5*(2.5*2+1.5*2)+2.8*(2.5*2+1.5*2)+2.9*(2.5*2+1.5*2)+[2.5*(0.54*2+0.52+1.41+0.12*2)-1.0*2.05]*2	m ²	117.850	
				RAZEM	117.850
101 d.2. 3	KNR 4-01 0716-04	Tynki wewnętrzne zwykłe kat. III wykonywane ręcznie na podłożu z cegły i pustaków na stropach w pomieszczeniach o powierzchni podłogi ponad 5 m ²	m ²		
		2.5*0.8*3+2.8*0.8*3+2.9*0.8*3	m ²	19.680	
				RAZEM	19.680
2.4	45320000-6	Roboty izolacyjne			
102 d.2. 4	KNR 2-02 0609-10	Izolacje cieplne i przeciwdźwiękowe z płyt styropianowych pionowe - dylatacja	m ²		
		1.7*0.1	m ²	0.170	
				RAZEM	0.170
2.5	45262510-9	Roboty kamieniarskie			
103 d.2. 5	KNR 2-02 2112-02	Stopnie wraz z podstopnicami o szerokości stopnia do 40 cm	m		
		1.25*13	m	16.250	
				RAZEM	16.250
104 d.2. 5	KNR 2-02 2111-01	Spocznik z płyt granitowych o gr. 4 cm	m ²		
		1.25*(1.4+1.7)/2	m ²	1.938	
				RAZEM	1.938
2.6	45262520-2	Roboty murowe			
105 d.2. 6	KNR 4-01 0304-01	Uzupełnienie ścian lub zamurowanie otworów w ścianach na zaprawie cementowo-wapiennej cegłami	m ³		
		0.9*0.6*0.5	m ³	0.270	
				RAZEM	0.270
106 d.2. 6	KNR 4-01 0311-02	Uzupełnienie murów ogniowych i kolankowych na zaprawie cementowo-wapiennej o grub. ponad 1 ceg.	m ³		

Lp.	Podstawa	Opis i wyliczenia	j.m.	Poszcz	Razem
		2.1*(2.0+1.0)/2*0.38+1.6*0.55*0.5	m ³	1.637	
				RAZEM	1.637
107 d.2. 6	KNR 0-27 0165-01	Ścianki działowe budynków wielokondygnacyjnych o gr. 8,0 cm z pustaków ceramicznych P+W (pióro i wpust)	m ²		
		2.5*(0.54*2+0.52+1.41)-1.0*2.05	m ²	5.475	
				RAZEM	5.475
108 d.2. 6	kalkulacja własna	Oczyszczenie i zabezpieczenie powierzchni zewnętrznych i wewnętrznych z cegły i kamienia	kpl		
		1	kpl	1.000	
				RAZEM	1.000
2.7	45260000-7	Roboty w zakresie wykonywania pokryć i konstrukcji dachowych i inne podobne roboty specjalistyczne			
109 d.2. 7	KNR 2-02 0406-02	Murlaty - przekrój poprzeczny drewna ponad 180 cm ² z tarcicy nasyconej	m ³ drew.		
		0.14*0.14*4.2+0.16*0.16*3.0	m ³ drew.	0.159	
				RAZEM	0.159
110 d.2. 7	KNR 2-02 0408-03	Krokwie zwykłe, długość do 4.5 m przekrój poprzeczny drewna do 180 cm ² z tarcicy nasyconej	m ³		
		0.08*0.16*(3.4*4+2.5*2)	m ³	0.238	
				RAZEM	0.238
111 d.2. 7	KNR-W 2-02 1036-02	Obicie podbitki i poku dachu z listew drewnianych szerokości do 12 cm	m ²		
		1.0*(3.0+1.5)+0.4*0.3+3.1*1.5/2	m ²	6.945	
				RAZEM	6.945
112 d.2. 7	KNR 2-02 0506-02	Obróbki przy szerokości w rozwinięciu ponad 25 cm - z blachy tytanowo-cynkowej	m ²		
		0.4*(3.0+3.5+2.5+4.2*2+1.0)+0.9*1.6+0.7*2.5	m ²	10.550	
				RAZEM	10.550
113 d.2. 7	KNR 2-02 0410-01	Deskowanie połaci dachowych z tarcicy nasyconej	m ²		
		3.5*3.0+2.5*1.2	m ²	13.500	
				RAZEM	13.500
114 d.2. 7	KNR K-05 0102-02	Mocowanie folii dachowej na pełnym deskowaniu	m ²		
		3.5*3.0+2.5*1.2	m ²	13.500	
				RAZEM	13.500
115 d.2. 7	KNR 2-02 0410-03	Ołacenie połaci dachowych łątami o rozstawie 16-24 cm z tarcicy nasyconej	m ²		
		3.5*3.0+2.5*1.2	m ²	13.500	
				RAZEM	13.500
116 d.2. 7	KNR 2-02 0504-04	Pokrycie dachów dachówką karpiówka ceramiczna w koronkę	m ²		
		3.5*3.0+2.5*1.2	m ²	13.500	
				RAZEM	13.500
117 d.2. 7	KNR 2-02 0508-06	Rynny dachowe prostokątne w rozw.35 cm - z blachy tytanowo-cynkowej	m		
		3.0	m	3.000	
				RAZEM	3.000
118 d.2. 7	KNR 2-02 0508-09	Rzygacze przy rynnach - z blachy tytanowo-cynkowej	szt.		
		1	szt.	1.000	
				RAZEM	1.000
2.8	45442100-8	Roboty malarskie			
119 d.2. 8	KNR-W 2-02 1036-09	Lakierowanie dwukrotne elementów drewnianych	m ²		
		poz.111	m ²	6.945	
				RAZEM	6.945
120 d.2. 8	KNR-W 2-02 1519-01	Malowanie tynków zewnętrznych farbą elewacyjną	m ²		
		2.8*(4.5+3.5)/2+3.5*1.5+3.0*1.0+3.0*1.5+5.5*2.7+2.0*2.2	m ²	43.200	
				RAZEM	43.200

Lp.	Podstawa	Opis i wyliczenia	j.m.	Poszcz	Razem
121 d.2. 8	KNR 4-01 1212-08	Dwukrotne malowanie farbą olejną krat i balustrad z prętów ozdobnych 2.0*2.2	m ² m ²	 4.400	
				RAZEM	4.400
122 d.2. 8	KNR 4-01 1212-02	Dwukrotne malowanie farbą olejną powierzchni metalowych pełnych - drzwi 1.0*2.0*2*2	m ² m ²	 8.000	
				RAZEM	8.000
123 d.2. 8	KNR 2-02 1505-01	Dwukrotne malowanie farbami emulsyjnymi powierzchni wewnętrznych - tynków gładkich bez gruntowania poz.98+poz.100+poz.101	m ² m ²	 147.705	
				RAZEM	147.705
124 d.2. 8	NNRNKB 202 1134-02	(z.VII) Gruntowanie podłoży preparatami gruntującymi poz.123	m ² m ²	 147.705	
				RAZEM	147.705
2.9	45432120-1	Instalowanie nawierzchni podłogowych			
125 d.2. 9	KNR 2-02 0607-01	Izolacje przeciwwilgociowe i przeciwwodne z folii polietylenowej szerokiej poziome podposadzkowe - 2 warstwy 32.33+12.61+7.03+4.9	m ² m ²	 56.870	
				RAZEM	56.870
126 d.2. 9	KNR 2-02 0609-03	Izolacje cieplne i przeciwdźwiękowe z płyt styropianowych poziome na wierzchu konstrukcji na sucho - jedna warstwa 5 cm EPS 200-36 32.33+12.61+7.03+4.9	m ² m ²	 56.870	
				RAZEM	56.870
127 d.2. 9	KNR 2-02 1102-01 1102-03	Warstwy wyrównawcze pod posadzki z zaprawy cementowej grubości 40 mm zatarte na ostro 32.33+12.61+7.03+4.9	m ² m ²	 56.870	
				RAZEM	56.870
128 d.2. 9	KNR 2-02 1106-07	Dopłata za zbrojenie siatką stalową poz.127	m ² m ²	 56.870	
				RAZEM	56.870
129 d.2. 9	KNR 2-02 2111-01 9931-64	Posadzki z płyt granitowych o gr. 2 cm - układanie posadzek w pomieszczeniach o powierzchni mniejszej niż 10 m2 7.03+4.9	m ² m ²	 11.930	
				RAZEM	11.930
130 d.2. 9	KNR 2-02 2111-01	Posadzki z płyt granitowych o gr. 2 cm 32.33+12.61	m ² m ²	 44.940	
				RAZEM	44.940
131 d.2. 9	KNR 2-02 2111-13 G01	Cokoliki wysokości do 20 cm 5.3+2.8+2.5+1.1+1.1+1.0*2+1.5+0.9+2.7+2.8+1.0+1.1+0.95*2+1.1+61.0+1.9+1.0+0.4+3.9+1.0+0.21+0.2+0.52*2	m m	 98.450	
				RAZEM	98.450
2.10	45421000-4	Roboty w zakresie stolarki budowlanej			
132 d.2. 10	KNR 2-02 1207-05	Balustrada schodowa stalowa 4.7+3.5+1.03	m m	 9.230	
				RAZEM	9.230
133 d.2. 10	kalkulacja własna	Wykonanie i montaż napisy "Turystyczna Trasa Podziemna" z elementów mosiężnych 1	kpl kpl	 1.000	
				RAZEM	1.000
134 d.2. 10	KNR-W 2-02 1040-05	Montaż ścianek szklanych wraz z drzwiami D1 i D2 2.25*2.5+1.0*2.05	m ² m ²	 7.675	
				RAZEM	7.675

Lp.	Podstawa	Opis i wyliczenia	j.m.	Poszcz	Razem
135 d.2. 10	KNR-W 2-02 1040-05	Ścianka szklana bezramowa w otworze okiennym 0.62*0.67	m ² m ²	 0.415	
				RAZEM	0.415
2.11	45262100-2	Roboty przy wznoszeniu rusztowań			
136 d.2. 11	KNR 2-02 1602-01	Jednopomostowe rusztowania wewnętrzne drewniane na stemplach do robót wykonywanych na sufitach w pomieszczeniach o wysokości do 5 m 50.0	m ² m ²	 50.000	
				RAZEM	50.000
3		Zagospodarowanie terenu przy ul. Czeskiej			
3.1	45100000-8	Przygotowanie terenu pod budowę			
137 d.3. 1	KNR 4-01 0212-02 murki schody	Rozbiórka elementów konstrukcji betonowych niezbrojonych o grubości ponad 15 cm 0.4*1.0*20.0 8.0*3.0*0.4	m ³ m ³ m ³	 8.000 9.600	
				RAZEM	17.600
138 d.3. 1	KNR 2-31 0815-01	Rozebranie chodników, wysepek przystankowych i przejść dla pieszych z płyt betonowych 35x35x5 cm na podsypce piaskowej 11.0*5.0	m ² m ²	 55.000	
				RAZEM	55.000
139 d.3. 1	KNR 2-31 0814-02	Rozebranie obrzeży 8x30 cm na podsypce piaskowej 62.0	m m	 62.000	
				RAZEM	62.000
140 d.3. 1	KNR 2-31 0814-02	Rozebranie obrzeży kamiennych 11.0*2	m m	 22.000	
				RAZEM	22.000
141 d.3. 1	KNR 2-31 0812-03	Rozebranie ław pod obrzeża z betonu 0.2*0.2*(poz.139+poz.140)	m ³ m ³	 3.360	
				RAZEM	3.360
142 d.3. 1	KNR 2-31 0803-03 0803-04	Mechaniczne rozebranie nawierzchni z mieszanek mineralno-bitumicznych o grubości 5 cm 310.0	m ² m ²	 310.000	
				RAZEM	310.000
143 d.3. 1	KNR 2-31 0805-02	Ręczne rozebranie nawierzchni z kostki kamiennej nieregularnej o wysokości 10 cm na podsypce piaskowej - do odzysku 11.0*3.0	m ² m ²	 33.000	
				RAZEM	33.000
144 d.3. 1	KNR 4-01 0108-11 0108-12	Wywiezienie gruzu sprzymowanego samochodami samowładowymi na odległość 5 km - bez kosztów składowania i utylizacji odpadów poz.137+poz.138*0.05+poz.139*0.08*0.3+poz.141+poz.142*0.05	m ³ m ³	 40.698	
				RAZEM	40.698
145 d.3. 1	KNR 2-31 0101-07 0101-08	Ręczne wykonanie koryta na całej szerokości jezdni i chodników w gruncie kat. III-IV głębokości 45 cm 3.14*12.6*8.0-3.14*3.9*2.4+10.0*5.0+10.5*5.0	m ² m ²	 389.622	
				RAZEM	389.622
146 d.3. 1	KNR 2-01 0239-05 0214-04	Roboty ziemne wykonywane ładowarkami kołowymi o poj. łyżki 2.00 m ³ z transportem urobku samochodami samowyl. na odl. 5 km lub na odkład; grunt kat. IV - wywóz nadmiaru ziemi - bez kosztu składowania i utylizacji odpadów poz.145*0.45	m ³ m ³	 175.330	
				RAZEM	175.330
3.2	45233200-1	Roboty w zakresie różnych nawierzchni			
147 d.3. 2	KNR 2-31 0103-02	Ręczne profilowanie i zagęszczenie podłoża pod warstwy konstrukcyjne nawierzchni w gruncie kat. III-IV poz.145	m ² m ²	 389.622	
				RAZEM	389.622
148 d.3. 2	KNR 2-31 0104-01	Ręczne zagęszczenie warstwy odsączającej w korycie i na poszerzeniach - grubość warstwy po zag. 10 cm poz.145-0.6*(55.0+22.0)	m ² m ²	 343.422	
				RAZEM	343.422

Lp.	Podstawa	Opis i wyliczenia	j.m.	Poszcz	Razem
149	KNR 2-31 d.3. 0114-05 2	Podbudowa z kruszywa łamanego - warstwa dolna o grubości po zagęszczeniu 15 cm poz.148	m ² m ²	 343.422	 343.422
				RAZEM	343.422
150	KNR 2-31 d.3. 0114-07 2	Podbudowa z kruszywa łamanego - warstwa górna o grubości po zagęszczeniu 8 cm poz.148	m ² m ²	 343.422	 343.422
				RAZEM	343.422
151	KNR 2-31 d.3. 0114-08 2	Podbudowa z kruszywa łamanego - warstwa górna - za każdy dalszy 1 cm grubości po zagęszczeniu Krotność = -3 poz.148	m ² m ²	 343.422	 343.422
				RAZEM	343.422
152	KNR 2-31 d.3. 0402-03 2 0402-05	Ława pod krawężniki betonowa zwykła na łukach o promieniu do 40 m 0.6*0.15*(55.0+22.0)	m ³ m ³	 6.930	 6.930
				RAZEM	6.930
153	KNR 2-31 d.3. 0608-07 2 0608-08	Opaski z kostki kamiennej rzędowej o wysokości 18-20 cm na podsypce cementowo-piaskowej - 3 rzędy 55.0+22.0	m m	 77.000	 77.000
				RAZEM	77.000
154	KNR 2-31 d.3. 0608-07 2 0608-08	Opaski z kostki kamiennej rzędowej o wysokości 18-20 cm na podsypce cementowo-piaskowej - 3 rzędy 55.0+22.0	m m	 77.000	 77.000
				RAZEM	77.000
155	KNR 2-31 d.3. 0402-04 2	Ława pod opaskę z kostki betonowa z oporem 0.5*0.15*(10.0*2+2.5+6.0+3.0)	m ³ m ³	 2.363	 2.363
				RAZEM	2.363
156	KNR 2-31 d.3. 0302-05 2	Nawierzchnia z kostki kamiennej o wysokości 9-11 cm na podsypce cementowo-piaskowej poz.148	m ² m ²	 343.422	 343.422
				RAZEM	343.422
157	KNR 2-02 d.3. 0218-01 2	Schody betonowe - stopnie betonowe zewnętrzne na gotowym podłożu - z zastosowaniem pompy do betonu 8.0*3.0*0.3	m ³ m ³	 7.200	 7.200
				RAZEM	7.200
158	KNR 2-02 d.3. 2112-02 2	Stopnie z podstopnicami proste okładzinowe grubości do 4 cm szerokości stopnia 40 cm z płyty granitowej 3.0*15	m m	 45.000	 45.000
				RAZEM	45.000
159	KNR 2-02 d.3. 2112-02 2	Stopnie z podstopnicami proste okładzinowe grubości do 4 cm szerokości stopnia 40 cm z płyty granitowej 3.0*15	m m	 45.000	 45.000
				RAZEM	45.000
160	KNR 2-02 d.3. 2111-01 2	Spocznik z płyt granitowych o gr. 4 cm 3.0*2.0+3.0*0.8	m ² m ²	 8.400	 8.400
				RAZEM	8.400
161	KNR 2-31 d.3. 0202-05 2 0202-06	Nawierzchnia żwirowa - grubość po zagęszczeniu 10 cm 0.5*(6.0+3.0)	m ² m ²	 4.500	 4.500
				RAZEM	4.500
3.3	45112710-5	Roboty w zakresie kształtowania terenów zielonych			
162	KNR 2-21 d.3. 0218-02 3	Rozścielenie ziemi urodzajnej ręczne z transportem taczkami na terenie płaskim 3.14*3.9*2.4*0.4	m ³ m ³	 11.756	 11.756
				RAZEM	11.756
163	kalkulacja d.3. własna 3	Dostawa i montaż ławek typ A 3	kpl. kpl.	 3.000	 3.000

Lp.	Podstawa	Opis i wyliczenia	j.m.	Poszcz	Razem
				RAZEM	3.000
164 d.3. 3	kalkulacja własna	Dostawa i montaż ławek typ B	kpl.		
		3	kpl.	3.000	
				RAZEM	3.000
165 d.3. 3	kalkulacja własna	Dostawa i montaż koszy na śmieci	kpl.		
		2	kpl.	2.000	
				RAZEM	2.000
4		Roboty wewnątrz trasy			
4.1	45100000-8	Przygotowanie terenu pod budowę			
166 d.4. 1	KNR 4-01 0354-15	Wykucie z muru każdej wmurowanej końcówki wspornika stalowego	szt.		
		35	szt.	35.000	
				RAZEM	35.000
167 d.4. 1	KNR 4-01 0308-01	Naprawienie uszkodzonych w murze cegieł w ilości do 1 szt.	szt.		
		35	szt.	35.000	
				RAZEM	35.000
4.2	45421000-4	Roboty w zakresie stolarki budowlanej			
168 d.4. 2	KNR 2-02 1208-03	Pochwyt stalowy na wspornikach	m		
		4.5+1.4*2+4.0+2.3+2.3+3.2+1.3+7.0+4.0+1.7+3.5	m	36.600	
				RAZEM	36.600

PRZEDMIAR

NAZWA INWESTYCJI : Przebudowa Podziemnej Trasy Turystycznej w Kłodzku - roboty budowlane
ADRES INWESTYCJI : Kłodzko, ul. Czeska i ul. Zawiszy Czarnego
INWESTOR : Gmina Miejska Kłodzko
ADRES INWESTORA : Kłodzko, Plac B. Chrobrego 1

SPORZĄDZIŁ KALKULACJE : mgr inż. Krzysztof Piotrkowski, inż. Jacek Szczepański
DATA OPRACOWANIA : 05.08.2010

WYKONAWCA :

INWESTOR :

Data opracowania
05.08.2010

Data zatwierdzenia

Lp.	Podstawa	Opis i wyliczenia	j.m.	Poszcz	Razem
1		ROBOTY DEMONTAŻOWE R; M; S			
1	KNR 403 d.1 1133-0100	Demontaż opraw żarowych blaszanych z kloszem cylindrycznym,nakręcanych (138)*1	szt. szt.	 138.000	
				RAZEM	138.000
2	KNR 403 d.1 1134-0100	Demontaż opraw świetłówkowych z rastrem z tworzyw sztucznych lub metalowym (39)*1	szt. szt.	 39.000	
				RAZEM	39.000
3	KNR 403 d.1 1120-0600	Demontaż puszek z tworzyw sztucznych i metalowych okrągłych o 4 wylotach, uszczelnionych z odłączeniem przewodów o przekroju do 4 mm2 (177)*1	szt. szt.	 177.000	
				RAZEM	177.000
4	KNR 403 d.1 1107-0200	Demontaż rur instalacyjnych płaszczowych o średnicy do 48 mm na podłożu ceglany lub siatki murarskiej.instalacja wtykowa (18)*1	m m	 18.000	
				RAZEM	18.000
5	KNR 403 d.1 1115-0200	Demontaż przewodów kabelkowych nieopancerzonych o łącznym przekroju żył do 24 mm2 z rur instalacyjnych (18)*1	m m	 18.000	
				RAZEM	18.000
6	d.1	Demontaż tablic zabezpieczeń i sterowania (6)*1	szt. szt.	 6.000	
				RAZEM	6.000
7	KNKRB 5 d.1 0101-0100	Montaż złączy 3-fazowych dla przyłączy kablowych oraz tablic samoczynnego załączania rezerwy, złącze kablów typu zk 1a 200. - analogia demontaż (3)*1	kpl kpl	 3.000	
				RAZEM	3.000
2		WYMIANA ZASILANIA TRASY PODZIEMNEJ R; M; S			
8	KNR 510 d.2 0603-0800	Obróbka na sucho kabli energetycznych wielożyłowych z żyłami aluminiowymi na napięcie do 1kv zarobienie końca kabla 4-żyłowego o przekroju żył do 120 mm2 (1)*1	szt. szt.	 1.000	
				RAZEM	1.000
9	KNKRB 5 d.2 0101-0400	Montaż złączy 3-fazowych dla przyłączy kablowych oraz tablic samoczynnego załączania rezerwy, złącze kablów typu z 22. (1)*1	kpl kpl	 1.000	
				RAZEM	1.000
10	KNR 510 d.2 0114-0100	Układanie kabli wielożyłowych o masie do 0,5 kg/m w rurach , pustakach lub kanałach zamkniętych (22)*1	m m	 22.000	
				RAZEM	22.000
11	d.2	Przepięcie starego zasilania na nowe i przeniesienie układu pomiarowego (1)*1	kpl kpl	 1.000	
				RAZEM	1.000
3		ZASILANIE I STEROWANIE OŚWIETLENIA TRASY PODZIEMNEJ R; M; S			
12	KNR 403 d.3 1001-3300	Wykucie bruzd dla rur:rip 36,ris 36,rl 47 o średnicy do 47 mm wykowane ręcznie na podłożu betonowym (24)*1	m m	 24.000	
				RAZEM	24.000
13	KNR 510 d.3 0117-0100	Układanie kabli wielożyłowych o masie do 0,5 kg/m w budynkach , budowlach lub na estakadach bez mocowania (28)*1	m m	 28.000	
				RAZEM	28.000
14	KNR 510 d.3 0604-0600	Obróbka na sucho kabli energetycznych wielożyłowych z żyłami miedzianymi na napięcie do 1 kv.zarobienie końca kabla 4-żyłowego o przekroju żył do 16 mm2 (16)*1	szt. szt.	 16.000	
				RAZEM	16.000
15	KNKRB 5 d.3 0402-0200	Montaż tablic elektrycznych o masie do 20 kg. (2)*1	szt. szt.	 2.000	
				RAZEM	2.000
16	KNR 508 d.3 0813-0400	Podłączenie przewodów kabelkowych w powloce polwinitowej pod zaciski lub bolce,przekroj żył do 16 mm2 (80)*1	szt. szt.	 80.000	
				RAZEM	80.000
4		INSTALACJA TRASY PODZIEMNEJ R; M; S			
17	KNKRB 5 d.4 0402-0200	Montaż tablic elektrycznych o masie do 20 kg. (5)*1	szt. szt.	 5.000	

Lp.	Podstawa	Opis i wyliczenia	j.m.	Poszcz	Razem
				RAZEM	5.000
18	KNR 403 d.4 1001-3300	Wykucie bruzd dla rur:rip 36,ris 36,rl 47 o średnicy do 47 mm wykowane ręcznie na podłożu betonowym (88)*1	m m	88.000	
				RAZEM	88.000
19	KNR 403 d.4 1010-1700	Mechaniczne wykucie wnęki w podłożu betonowym,objętość do 1,00 dm3 (342)*1	szt. szt.	342.000	
				RAZEM	342.000
20	KNR 403 d.4 1001-0700	Wykucie bruzd dla przewodów wtykowych wykowane ręcznie na podłożu betonowym (1420)*1	m m	1420.000	
				RAZEM	1420.000
21	KNR 508 d.4 0209-0204	Przewody wtykowe typu ydyt-250 v mocowane w podłożu innym, łączny przekrój żył do 7,5 mm2 (680)*1	m m	680.000	
				RAZEM	680.000
22	KNKRB 5 d.4 0305-0103	Wypusty oświetleniowe i gniazd wtykowych wykonywane przewodami wtykowymi w.t.w budynkach administracyjnych na przelączn. świeczn. (opr.oświetl.wnętrz.) podł. bet. (242)*1	szt. szt.	242.000	
				RAZEM	242.000
23	KNKRB 5 d.4 0306-0901	Wypusty oświetleniowe,sygnalizacyjne i gniazd wtykowych w przedszkolach,internatach,przychodniach i szpitalach na gniazdo wtykowe 2-bieg.10 a-10 a/z.podł. cegła. (4)*1	szt. szt.	4.000	
				RAZEM	4.000
24	KNR 403 d.4 1012-0200	Zaprawianie bruzd o szerokości do 50 mm (1186)*1	m m	1186.000	
				RAZEM	1186.000
5		MONTAŻ OPRAW OŚWIETLENIOWYCH TRASY PODZIEMNEJ R; M; S			
25	KNRw 508 d.5 0502-0500	Przygotowanie podłoża ceglanego pod oprawy oświetleniowe przykręcane,mocowane na kołkach kotwiących 2 mocowania (240)*1	kpl kpl	240.000	
				RAZEM	240.000
26	KNRw 508 d.5 0511-1200	Montaż na gotowym podłożu opraw świetłówkowych z blachy stalowej z kloszem z tworzyw sztucznych lub rastrem metalowym,zawieszanych 2x40 w z podłączeniem (59)*1	kpl kpl	59.000	
				RAZEM	59.000
27	KNRw 508 d.5 0504-0700	Montaż na gotowym podłożu opraw oświetleniowych żarowych, bryzgoodpornych, strugoodpornych,porcelanowych,przykręcanych,końcowych z podłączeniem (175)*1	kpl kpl	175.000	
				RAZEM	175.000
28		Montaż opraw w posadzce (6)*1	szt. szt.	6.000	
				RAZEM	6.000
6		INSTALACJA POMIESZCZEŃ WEJŚĆ R; M; S			
29	KNR 403 d.6 1003-0100	Mechaniczne przebijanie otworów o długości do 1/2 cegły w ścianach lub stropach dla rur o średnicy do 25 mm (8)*1	szt. szt.	8.000	
				RAZEM	8.000
30	KNR 403 d.6 1003-1100	Mechaniczne przebijanie otworow o dlugosci do 1 1/2 cegly w scianach lub stropach dla rur o srednicy do 25 mm (8)*1	szt. szt.	8.000	
				RAZEM	8.000
31	KNR 403 d.6 1001-0500	Wykucie bruzd dla przewodow wtykowych wykowane recznie na podlozu z cegly (58)*1	m m	58.000	
				RAZEM	58.000
32	KNKRB 5 d.6 0201-0110	Linie wykonywane przewodem wtykowym typu dyt-250v na podłożu z cegły łączny przekrój żył do 7,5 mm2. (96)*1	m m	96.000	
				RAZEM	96.000
33	KNKRB 5 d.6 0306-0501	Wypusty w przedszkolach, internatach, przychodniach i szpitalach na wyłącznik , przelącznik świecznikowy ,grupowy (oprawy oświetleniowe wewnętrzne). podł. cegła. (87)*1	szt. szt.	87.000	
				RAZEM	87.000

Lp.	Podstawa	Opis i wyliczenia	j.m.	Poszcz	Razem
34	KNKRB 5 d.6 0306-0901	Wypusty oświetleniowe, sygnalizacyjne i gniazd wtykowych w przedszkolach, internatach, przychodniach i szpitalach na gniazdo wtykowe 2-bieg. 10 a-10 a/z. podł. cegła. (20)*1	szt. szt.	20.000	
				RAZEM	20.000
35	KNKRB 5 d.6 0401-0100	Montaż aparatów elektrycznych o masie do 2,5 kg. (5)*1	szt. szt.	5.000	
				RAZEM	5.000
36	KNRw 508 d.6 0502-0500	Przygotowanie podłoża ceglanego pod oprawy oświetleniowe przykręcane, mocowane na kołkach kotwiących 2 mocowania (74)*1	kpl kpl	74.000	
				RAZEM	74.000
37	KNRw 508 d.6 0504-0300	Montaż na gotowym podłożu opraw oświetleniowych żarowych, zwykłych, przykręcanych, końcowych z podłączeniem (69)*1	kpl kpl	69.000	
				RAZEM	69.000
38	KNRw 508 d.6 0511-1200	Montaż na gotowym podłożu opraw świetłówkowych z blachy stalowej z kloszem z tworzyw sztucznych lub rastrem metalowym, zawieszanych 2x40 w z podłączeniem (5)*1	kpl kpl	5.000	
				RAZEM	5.000
39	d.6	Montaż opraw w posadzce (2)*1	szt. szt.	2.000	
				RAZEM	2.000
40	d.6	Montaż opraw w gruncie (13)*1	szt. szt.	13.000	
				RAZEM	13.000
41	d.6	Wykonanie ogrzewania podłogowego (12)*1	m ² m ²	12.000	
				RAZEM	12.000
7		POMIARY OCHRONNE INSTALACJI R; M; S			
42	KNRw 403 d.7 1202-0100	Sprawdzenie i pomiar kompletnego obwodu elektrycznego niskiego napięcia o ilości faz do 1 (68)*1	pom. pom.	68.000	
				RAZEM	68.000
43	KNRw 403 d.7 1202-0200	Sprawdzenie i pomiar kompletnego obwodu elektrycznego niskiego napięcia o ilości faz do 3 (7)*1	pom. pom.	7.000	
				RAZEM	7.000
44	KNRw 403 d.7 1205-0500	Badanie skuteczności zerowania pomiar pierwszy (1)*1	pom. pom.	1.000	
				RAZEM	1.000
45	KNRw 403 d.7 1205-0600	Badanie skuteczności zerowania pomiar następny (6)*1	pom. pom.	6.000	
				RAZEM	6.000
46	KNRw 403 d.7 1209-0100	Próba działania wyłącznika różnicowoprądowego pierwsza (29)*1	próba próba	29.000	
				RAZEM	29.000
47	KNRw 403 d.7 1209-0200	Próba działania wyłącznika różnicowoprądowego następna (228)*1	próba próba	228.000	
				RAZEM	228.000
8		ROBOTY DODATKOWE R; M; S			
48	d.8	Prace dodatkowe, które wynikną w trakcie realizacji robót (1)*1	kpl kpl	1.000	
				RAZEM	1.000
9		Dodatkowe koszty			
49	d.9	Koszty pośrednie 1	szt. szt.	1.000	
				RAZEM	1.000
50	d.9	Zysk 1	szt. szt.	1.000	
				RAZEM	1.000

Lp.	Podstawa	Opis i wyliczenia	j.m.	Poszcz	Razem
1		Instalacje sanitarne, wentylacja			
1.1	45110000-1	Roboty w zakresie burzenia i rozbiórki obiektów budowlanych; roboty ziemne			
1	KNR 4-01	Wykopy nieumocnione o ścianach pionowych wykonywane wewnątrz budynku z odrzuceniem na odległość do 3 m	m ³		
d.1.	0106-01				
1		0.6*0.6*23.0	m ³	8.280	
				RAZEM	8.280
2	KNR 4-01	Wykopy nieumocnione o ścianach pionowych wykonywane wewnątrz budynku - zasypanie ziemią z ukopów	m ³		
d.1.	0106-03				
1		poz.1-0.6*0.41*6.0-0.6*0.36*12.0-0.6*0.325*5.0	m ³	3.237	
				RAZEM	3.237
3	KNR 4-01	Wywóz ziemi samochodami samowyladowczymi na odległość 5 km grunt kat. IV - bez kosztów utylizacji składowania odpadów	m ³		
d.1.	0108-07				
1	0108-08	poz.1-poz.2	m ³	5.043	
				RAZEM	5.043
4	KNR 4-01	Wywiezienie gruzu sprzymowanego samochodami samowyladowczymi na odległość 5 km	m ³		
d.1.	0108-11				
1	0108-12	poz.5*0.1*0.1+poz.6*0.38*0.2*0.2+poz.7*0.12*0.15*0.15+poz.8*0.4*0.2*0.2	m ³	0.402	
				RAZEM	0.402
1.2	45262520-2	Roboty murowe			
5	KNR 7-28	Wykucie bruzd pionowych lub skośnych o przekroju do 100 cm ² w ścianach murowanych	m		
d.1.	0209-04				
2		28.0	m	28.000	
				RAZEM	28.000
6	KNR 7-28	Przebicie otworów dla przewodów instalacyjnych o średnicy do 50 mm w ścianach murowanych o grub. 1 1/2 ceg.	otw.		
d.1.	0203-03				
2		5	otw.	5.000	
				RAZEM	5.000
7	KNR 7-28	Przebicie otworów dla przewodów instalacyjnych o średnicy do 50 mm w ścianach murowanych o grub. 1/2 ceg.	otw.		
d.1.	0203-01				
2		5	otw.	5.000	
				RAZEM	5.000
8	KNR 4-01	Przebicie otworów o powierzchni do 0.05 m ² w elementach z betonu żwirowego o grubości do 40 cm	szt.		
d.1.	0208-04				
2		2	szt.	2.000	
				RAZEM	2.000
9	KNR 4-01	Zabetonowanie otworów w stropach i ścianach o powierzchni do 0.1 m ² przy głębokości ponad 10 cm	szt.		
d.1.	0206-02				
2		2	szt.	2.000	
				RAZEM	2.000
1.3	45331100-7	Instalowanie centralnego ogrzewania			
10	KNR-W 2-15	Grzejniki stalowe dwupłytkowe o wysokości 600 mm i długości 600 mm - podejście dolne	szt.		
d.1.	0418-07				
3		2	szt.	2.000	
				RAZEM	2.000
11	KNR-W 2-15	Grzejniki stalowe dwupłytkowe o wysokości 600 mm i długości 800 mm - podejście dolne	szt.		
d.1.	0418-07				
3		1	szt.	1.000	
				RAZEM	1.000
12	KNR-W 2-15	Grzejniki stalowe dwupłytkowe o wysokości 600 mm i długości 400 mm - podejście dolne	szt.		
d.1.	0418-07				
3		2	szt.	2.000	
				RAZEM	2.000
13	KNR-W 2-15	Rury przyłączone miedziane o śr. zewn. 15 mm do grzejników - podejście dolne	kpl.		
d.1.	0429-04				
3		5	kpl.	5.000	
				RAZEM	5.000
14	KNR 0-35	Główce termostacyjne o zakresie nastaw 6-28 st. C	szt.		
d.1.	0215-04				
3		5	szt.	5.000	
				RAZEM	5.000

Lp.	Podstawa	Opis i wyliczenia	j.m.	Poszcz	Razem
15	KNR-W 2-15 d.1. 3	Zawory odpowietrzające automatyczne o śr. 15 mm	szt.		
	0412-07	5	szt.	5.000	
				RAZEM	5.000
16	KNR-W 2-15 d.1. 3	Rurociągi w instalacjach c.o. miedziane o śr. zewnętrznej 35 mm o połączeniach lutowanych na ścianach w budynkach	m		
	0405-07	8.0	m	8.000	
				RAZEM	8.000
17	KNR-W 2-15 d.1. 3	Rurociągi w instalacjach c.o. miedziane o śr. zewnętrznej 22 mm o połączeniach lutowanych na ścianach w budynkach	m		
	0405-05	3.0	m	3.000	
				RAZEM	3.000
18	KNR-W 2-15 d.1. 3	Rurociągi w instalacjach c.o. miedziane o śr. zewnętrznej 18 mm o połączeniach lutowanych na ścianach w budynkach	m		
	0405-04	12.0	m	12.000	
				RAZEM	12.000
19	KNR-W 2-15 d.1. 3	Rurociągi w instalacjach c.o. miedziane o śr. zewnętrznej 15 mm o połączeniach lutowanych na ścianach w budynkach	m		
	0405-03	48.0	m	48.000	
				RAZEM	48.000
20	KNR 0-35 d.1. 3	Otuliny termoizolacyjne z pianki PE z nacięciem wzdłużnym gr. 9 mm; śr. zewn. rurociągu 35 mm	m		
	0128-14	poz.16	m	8.000	
				RAZEM	8.000
21	KNR 0-35 d.1. 3	Otuliny termoizolacyjne z pianki PE z nacięciem wzdłużnym gr. 9 mm; śr. zewn. rurociągu 22 mm	m		
	0128-12	poz.17	m	3.000	
				RAZEM	3.000
22	KNR 0-35 d.1. 3	Otuliny termoizolacyjne z pianki PE z nacięciem wzdłużnym gr. 9 mm; śr. zewn. rurociągu 18 mm	m		
	0128-11	poz.17	m	3.000	
				RAZEM	3.000
23	KNR 0-35 d.1. 3	Otuliny termoizolacyjne z pianki PE z nacięciem wzdłużnym gr. 9 mm; śr. zewn. rurociągu 15 mm	m		
	0128-10	poz.19	m	48.000	
				RAZEM	48.000
24	KNR-W 2-15 d.1. 3	Szafki z rozdzielaczami do instalacji c.o. o ilości obwodów 8	szt.		
	0410-03	1	szt.	1.000	
				RAZEM	1.000
25	KNR-W 2-15 d.1. 3	Rurociąg z polietylenu sieciowanego - zasilanie ogrzewania podłogowego	m sieci		
	0410-05	12.0+7.0+10.0+19.0+14.0+4.0+7.0+2.0	m sieci	75.000	
				RAZEM	75.000
26	KNR 0-31 d.1. 3	Montaż ogrzewania podłogowego - układ węzownicy meandrowy - część instalacyjna; rurociągi z PE o śr. 16 mm	m ²		
	0302-02	4.0+10.8+9.0*2+5.0+8.0*2+6.0	m ²	59.800	
				RAZEM	59.800
27	KNR 0-31 d.1. 3	Próba szczelności ogrzewania podłogowego przy rozstawie rur 150 mm	m ²		
	0308-02	poz.26	m ²	59.800	
				RAZEM	59.800
28	KNR 0-35 d.1. 3	Zawory kulowe przelotowe, gwintowane do c.o.; śr. nom. 32 mm	szt.		
	0217-05	2	szt.	2.000	
				RAZEM	2.000
29	KNR 0-35 d.1. 3	Zawory kulowe przelotowe, gwintowane do c.o.; śr. nom. 25 mm	szt.		
	0217-04	4	szt.	4.000	
				RAZEM	4.000

Lp.	Podstawa	Opis i wyliczenia	j.m.	Poszcz	Razem
30 d.1. 3	KNR 0-35 0217-04	Zawory zwrotne przelotowe, gwintowane do c.o.; śr. nom. 25 mm	szt.		
		1	szt.	1.000	
				RAZEM	1.000
31 d.1. 3	KNR 0-31 0307-03	Zawory mieszające do regulacji temperatury przepływu wody 3-drogowe z siłownikiem elektrycznym; śr. nominalna gniazd zaworów 25 mm	kpl.		
		1	kpl.	1.000	
				RAZEM	1.000
32 d.1. 3	KNR 0-35 0208-01	Pompy obiegowe do centralnego ogrzewania o wydajności do 4,5 m ³ /h i śr. nominalnej króćców przyłączeniowych 1" (25 mm) wraz z podejściem	szt.		
		1	szt.	1.000	
				RAZEM	1.000
33 d.1. 3	KNR 0-35 0223-04	Kotły grzewcze gazowe wiszące dwufunkcyjne o mocy 12 kW	kpl.		
		1	kpl.	1.000	
				RAZEM	1.000
34 d.1. 3	KNR 0-35 0221-06	Naczynia wzbiorcze przeponowe o poj. całkowitej 30 dm ³	szt.		
		1	szt.	1.000	
				RAZEM	1.000
35 d.1. 3	kalkulacja własna	Montaż i podłączenie regulatora do ogrzewania podłogowego	kpl.		
		1	kpl.	1.000	
				RAZEM	1.000
36 d.1. 3	KNR-W 2-15 0436-01	Próby z dokonaniem regulacji instalacji centralnego ogrzewania (na gorąco)	urz.		
		5	urz.	5.000	
				RAZEM	5.000
37 d.1. 3	KNR-W 2-15 0406-02	Próby szczelności instalacji c.o. z rur stalowych i miedzianych w budynkach niemieszkalnych	m		
		poz.16+poz.17+poz.19	m	59.000	
				RAZEM	59.000
38 d.1. 3	KNR INSTAL 0307-01	Plukanie instalacji c.o.	m		
		poz.16+poz.17+poz.19+poz.24*2	m	61.000	
				RAZEM	61.000
1.4	45330000-9	Roboty instalacyjne wodno-kanalizacyjne i sanitarne			
39 d.1. 4	KNR-W 2-15 0140-01	Wodomierze skrzydełkowe domowe o śr. nominalnej 15 mm	kpl.		
		1	kpl.	1.000	
				RAZEM	1.000
40 d.1. 4	KNR-W 2-15 0124-01	Dodatki za wykonanie obustronnych podejść do wodomierzy skrzydełkowych o śr. nominalnej 15 mm w rurociągach miedzianych	kpl.		
		1	kpl.	1.000	
				RAZEM	1.000
41 d.1. 4	KNR-W 2-15 0133-01	Zawory zwrotne instalacji wodociągowych z rur miedzianych o śr. nominalnej 15 mm - zawór antyskażeniowy	szt.		
		1	szt.	1.000	
				RAZEM	1.000
42 d.1. 4	KNR 0-35 0116-06	Maskownice do zakrywania otworów z wodomierzami lub zaworami odcinającymi w ścianach o wym. 20x30 cm	kpl.		
		1	kpl.	1.000	
				RAZEM	1.000
43 d.1. 4	KNR 0-35 0215-11	Kurki spustowe ze złączką do węża; śr. nom. 15 mm	szt.		
		1	szt.	1.000	
				RAZEM	1.000
44 d.1. 4	KNR-W 2-15 0133-01	Zawory przelotowe instalacji wodociągowych z rur miedzianych o śr. nominalnej 15 mm	szt.		
		1	szt.	1.000	

Lp.	Podstawa	Opis i wyliczenia	j.m.	Poszcz	Razem
				RAZEM	1.000
45	KNR-W 2-15 d.1. 4	Zawory zwrotne instalacji wodociągowych z rur miedzianych o śr. nominalnej 15 mm	szt.		
		1	szt.	1.000	
				RAZEM	1.000
46	KNR-W 2-15 d.1. 4	Zawory przelotowe instalacji wodociągowych z rur miedzianych o śr. nominalnej 20 mm	szt.		
		3	szt.	3.000	
				RAZEM	3.000
47	KNR-W 2-15 d.1. 4	Zawory zwrotne instalacji wodociągowych z rur miedzianych o śr. nominalnej 20 mm	szt.		
		1	szt.	1.000	
				RAZEM	1.000
48	KNR 0-35 d.1. 4	Pompy cyrkulacyjne do ciepłej wody użytkowej o wydajności do 1,3 m ³ /h i śr. nominalnej króćców 1/2" (15 mm) wraz z podejściem	szt.		
		1	szt.	1.000	
				RAZEM	1.000
49	KNR-W 2-15 d.1. 4	Rurociągi miedziane o śr. zewnętrznej 22 mm o połączeniach lutowanych, na ścianach w budynkach niemieszkalnych	m		
		4.0	m	4.000	
				RAZEM	4.000
50	KNR-W 2-15 d.1. 4	Rurociągi miedziane o śr. zewnętrznej 18 mm o połączeniach lutowanych, na ścianach w budynkach niemieszkalnych	m		
		62.0	m	62.000	
				RAZEM	62.000
51	KNR-W 2-15 d.1. 4	Rurociągi miedziane o śr. zewnętrznej 15 mm o połączeniach lutowanych, na ścianach w budynkach niemieszkalnych	m		
		28.0	m	28.000	
				RAZEM	28.000
52	KNR-W 2-15 d.1. 4	Baterie umywalkowe stojące o śr. nominalnej 15 mm	szt.		
		3+2	szt.	5.000	
				RAZEM	5.000
53	KNR-W 2-15 d.1. 4	Zawory czerpalne o śr. nominalnej 15 mm	szt.		
		3	szt.	3.000	
				RAZEM	3.000
54	KNR-W 2-15 d.1. 4	Zawór kątowy do WC 15 mm	szt.		
		3	szt.	3.000	
				RAZEM	3.000
55	KNR-W 2-15 d.1. 4	Zawór kątowy do baterii stojących 15 mm	szt.		
		10	szt.	10.000	
				RAZEM	10.000
56	KNR-W 2-15 d.1. 4	Dodatki za podejścia dopływowe w rurociągach miedzianych do zaworów czerpalnych, baterii, płuczek o połączeniu elastycznym metalowym o śr. nominalnej 15 mm	szt.		
		1+3	szt.	4.000	
				RAZEM	4.000
57	KNR-W 2-15 d.1. 4	Dodatki za podejścia dopływowe w rurociągach miedzianych do zaworów czerpalnych, baterii, mieszaczy, hydrantów itp. o połączeniu sztywnym o śr. nominalnej 15 mm	szt.		
		10+3	szt.	13.000	
				RAZEM	13.000
58	KNR 0-35 d.1. 4	Otuliny termoizolacyjne z pianki PE z nacięciem wzdłużnym gr. 9 mm; śr. zewn. rurociągu 22 mm	m		
		poz.49	m	4.000	
				RAZEM	4.000
59	KNR-W 2-15 d.1. 4	Rurociągi w instalacjach c.o. miedziane o śr. zewnętrznej 18 mm o połączeniach lutowanych na ścianach w budynkach	m		
		poz.50	m	62.000	

Lp.	Podstawa	Opis i wyliczenia	j.m.	Poszcz	Razem
				RAZEM	62.000
60	KNR-W 2-15 d.1. 4	Rurociągi w instalacjach c.o. miedziane o śr. zewnętrznej 15 mm o połączeniach lutowanych na ścianach w budynkach poz.51	m m	28.000	
				RAZEM	28.000
61	KNR-W 2-15 d.1. 4	Płukanie instalacji wodociągowej w budynkach niemieszkalnych poz.49+poz.50+poz.51	m m	94.000	
				RAZEM	94.000
62	KNR-W 2-15 d.1. 4	Próba szczelności instalacji wodociągowych z rur żeliwnych, stalowych i miedzianych w budynkach niemieszkalnych (rurociąg o śr. do 65 mm) poz.49+poz.50+poz.51	m m	94.000	
				RAZEM	94.000
63	KNR-W 2-15 d.1. 4	Ustępy z płuczką ustępową typu "kompakt" 3	kpl. kpl.	3.000	
				RAZEM	3.000
64	KNR-W 2-15 d.1. 4	Umywalki pojedyncze porcelanowe z syfonem gruszkowym 3	kpl. kpl.	3.000	
				RAZEM	3.000
65	KNR-W 2-15 d.1. 4	Postument porcelanowy do umywalk 3	kpl. kpl.	3.000	
				RAZEM	3.000
66	KNR-W 2-15 d.1. 4	Umywalki pojedyncze porcelanowe z syfonem gruszkowym - w blacie 2	kpl. kpl.	2.000	
				RAZEM	2.000
67	KNR-W 2-15 d.1. 4	Pisuary pojedyncze z zaworem splukującym 1	kpl. kpl.	1.000	
				RAZEM	1.000
68	KNR-W 2-15 d.1. 4	Wpusty podłogowe o śr. 110 mm 3	szt. szt.	3.000	
				RAZEM	3.000
69	KNR-W 2-15 d.1. 4	Dodatki za wykonanie podejść odpływowych z PVC o śr. 110 mm o połączeniach wciskowych 3+3	podej. podej.	6.000	
				RAZEM	6.000
70	KNR-W 2-15 d.1. 4	Dodatki za wykonanie podejść odpływowych z PVC o śr. 50 mm o połączeniach wciskowych 3+2+1	podej. podej.	6.000	
				RAZEM	6.000
71	KNR-W 2-15 d.1. 4	Zawory napowietrzające o śr. 110 mm 3	szt. szt.	3.000	
				RAZEM	3.000
72	KNR-W 2-15 d.1. 4	Rurociągi z PVC kanalizacyjne o śr. 50 mm na ścianach w budynkach niemieszkalnych o połączeniach wciskowych 8.0	m m	8.000	
				RAZEM	8.000
73	KNR-W 2-15 d.1. 4	Rurociągi z PVC kanalizacyjne o śr. 110 mm na ścianach w budynkach niemieszkalnych o połączeniach wciskowych 5.0	m m	5.000	
				RAZEM	5.000
74	KNR-W 2-15 d.1. 4	Rurociągi z PVC kanalizacyjne o śr. 160 mm w gotowych wykopach, wewnątrz budynków o połączeniach wciskowych 6.0	m m	6.000	

Lp.	Podstawa	Opis i wyliczenia	j.m.	Poszcz	Razem
				RAZEM	6.000
75	KNR-W 2-15 d.1. 0203-03 4	Rurociągi z PVC kanalizacyjne o śr. 110 mm w gotowych wykopach, wewnątrz budynków o połączeniach wciskowych 12.0	m m	12.000	
				RAZEM	12.000
76	KNR-W 2-15 d.1. 0203-02 4	Rurociągi z PVC kanalizacyjne o śr. 75 mm w gotowych wykopach, wewnątrz budynków o połączeniach wciskowych 5.0	m m	5.000	
				RAZEM	5.000
77	KNR-W 2-18 d.1. 0511-01 4	Podłoża pod kanały i obiekty z materiałów sypkich grub. 10 cm - podsypa piaskowa 0.6*0.1*23.0	m ³ m ³	1.380	
				RAZEM	1.380
78	KNR-W 2-18 d.1. 0511-02/03 4	Podłoża pod kanały i obiekty z materiałów sypkich grub. 16 cm - interpolacja - obsypka piaskowa 0.6*0.16*6.0-3.14*0.08^2*6.0	m ³ m ³	0.455	
				RAZEM	0.455
79	KNR-W 2-18 d.1. 0511-01/02 4	Podłoża pod kanały i obiekty z materiałów sypkich grub. 11 cm - interpolacja - obsypka piaskowa 0.6*0.11*12.0-3.14*0.055^2*12.0	m ³ m ³	0.678	
				RAZEM	0.678
80	KNR-W 2-18 d.1. 0511-01/02 4	Podłoża pod kanały i obiekty z materiałów sypkich grub. 7.5 cm - ekstrapolacja - obsypka piaskowa 0.6*0.075*5.0-3.14*0.04^2*5.0	m ³ m ³	0.200	
				RAZEM	0.200
81	KNR-W 2-18 d.1. 0511-02 4	Podłoża pod kanały i obiekty z materiałów sypkich grub. 15 cm - zasypka piaskowa 0.6*0.15*23.0	m ³ m ³	2.070	
				RAZEM	2.070
1.5	45331210-1	Instalowanie wentylacji			
82	KNR 2-17 d.1. 0122-02 5	Przewody wentylacyjne z blachy stalowej, kołowe, typ S(Spiro) o śr.do 200 mm - udział kształtek do 35 % 3.14*0.2*15.0	m ² m ²	9.420	
				RAZEM	9.420
83	KNR 2-17 d.1. 0138-01 5	Kratki wentylacyjne 200x200 mm 3	szt. szt.	3.000	
				RAZEM	3.000
84	KNR 2-17 d.1. 0147-01 5	Czerpnie ściennie kołowe o śr.do 315 mm 1	szt. szt.	1.000	
				RAZEM	1.000
85	KNR 7-28 d.1. 0205-03 5	Przebicie otworów o powierzchni do 0.1 m2 dla przewodów klimatyzacyjnych w ścianach murowanych o grubości 1 1/2 ceg. 1	otw. otw.	1.000	
				RAZEM	1.000
86	KNR 7-28 d.1. 0205-01 5	Przebicie otworów o powierzchni do 0.1 m2 dla przewodów klimatyzacyjnych w ścianach murowanych o grubości 1/2 ceg. 1	otw. otw.	1.000	
				RAZEM	1.000
87	KNR 2-17 d.1. 0210-01 5	Króćce amortyzacyjne (elastyczne) o przekroju kołowym o średnicy do 200 mm 2	szt. szt.	2.000	
				RAZEM	2.000
88	KNR 2-17 d.1. 0155-02 5	Tłumiki akustyczne rurowe proste i opływowe o śr.do 200 mm 1	szt. szt.	1.000	
				RAZEM	1.000
89	KNR 2-17 d.1. 0201-01 5	Montaż centrali nawiewnej o wydajności 600 m ³ /h	szt.		

Lp.	Podstawa	Opis i wyliczenia	j.m.	Poszcz	Razem
		1	szt.	1.000	
				RAZEM	1.000
90	KNR 2-17	Konstrukcja pod centralę nawiewną	szt.		
d.1.	0212-01				
5		1	szt.	1.000	
				RAZEM	1.000
91	KNR 9-16	Izolacja kanałów wentylacyjnych i klimatyzacyjnych o przekroju okrągłym matą lamelową mocowaną na szpilki zgrzewane; średnica kanałów do 200 mm	m ² izo- lacji		
d.1.	0212-01	poz.82	m ² izo- lacji	9.420	
5					
				RAZEM	9.420
92	kalkulacja	Montaż komina spalinowego 110/80 mm	kpl		
d.1.	własna				
5		1	kpl	1.000	
				RAZEM	1.000
93	kalkulacja	Dostawa i montaż kurtyny powietrznej, elektrycznej o mocy 3 kW	szt.		
d.1.	własna				
5		1	szt.	1.000	
				RAZEM	1.000
94	KNR 2-17	Przewody wentylacyjne z blachy stalowej, kołowe, typ S(Spiro) o śr.do 200 mm - udział kształtek do 35 %	m ²		
d.1.	0122-02	3.14*0.16*3.0	m ²	1.507	
5					
				RAZEM	1.507
1.6	45333000-0	Roboty instalacyjne gazowe			
95	KNR-W 2-15	Kurki gazowe przelotowe o śr. 20 mm o połączeniach gwintowanych	szt.		
d.1.	0312-02				
6		1	szt.	1.000	
				RAZEM	1.000
96	KNR-W 2-15	Kurki gazowe przelotowe o śr. 25 mm o połączeniach gwintowanych	szt.		
d.1.	0312-03				
6		1	szt.	1.000	
				RAZEM	1.000
97	KNR-W 2-15	Filtr siatkowy do gazu o sr. 20 mm	szt.		
d.1.	0312-02				
6		1	szt.	1.000	
				RAZEM	1.000
98	KNR-W 2-15	Szafki gazowe	szt.		
d.1.	0142-01				
6		1	szt.	1.000	
				RAZEM	1.000
99	KNR-W 2-15	Dodatkowe nakłady na wykonanie podejścia obustronnego do gazomierza o średnicy przyłącza 25 mm we wnękach	kpl.		
d.1.	0309-02				
6		1	kpl.	1.000	
				RAZEM	1.000
100	KNR-W 2-15	Rurociągi w instalacjach gazowych miedziane o połączeniach lutowanych o śr.zewn. 22 mm na ścianach w budynkach niemieszkalnych	m		
d.1.	0306-05	10.0	m	10.000	
6					
				RAZEM	10.000
101	KNR-W 2-15	Próba instalacji gazowej na ciśnienie dla wykonawcy i dostawcy gazu za gazomierzem	lokal.		
d.1.	0307-01				
6		1	lokal.	1.000	
				RAZEM	1.000
2		Przyłącze wodociągowe			
2.1	45110000-1	Roboty w zakresie burzenia i rozbiórki obiektów budowlanych; roboty ziemne			
102	KNR AT-03	Roboty remontowe - cięcie piłą nawierzchni bitumicznych na gł. 6-10 cm	m		
d.2.	0101-02	6.0*2+1.2	m	13.200	
1					
				RAZEM	13.200
103	KNR 2-31	Mechaniczne rozebranie nawierzchni z mieszanek mineralno-bitumicznych o grubości 6 cm	m ²		
d.2.	0803-03	6.0*1.2	m ²	7.200	
1	0803-04				

Lp.	Podstawa	Opis i wyliczenia	j.m.	Poszcz	Razem
				RAZEM	7.200
104	KNR 2-31 d.2. 0807-01 1	Rozebranie nawierzchni z kostki betonowej 3.0	m ² m ²	 3.000	
				RAZEM	3.000
105	KNR 2-31 d.2. 0813-03 1	Rozebranie krawężników betonowych 15x30 cm na podsypce cementowo-piaskowej 3.0	m m	 3.000	
				RAZEM	3.000
106	KNR 2-31 d.2. 0812-03 1	Rozebranie ław pod krawężniki z betonu 3.0*0.3*0.3	m ³ m ³	 0.270	
				RAZEM	0.270
107	KNR 2-01 d.2. 0218-03 1	Wykopy oraz przekopy wykonywane koparkami podsiebniymi 0.60 m3 na odkład w gruncie kat.IV 33.0*0.9*1.6*50%	m ³ m ³	 23.760	
				RAZEM	23.760
108	KNR 2-01 d.2. 0317-0201 1	Wykopy liniowe o ścianach pionowych pod fundamenty, rurociągi, kolektory w gruntach suchych kat.III-IV z wydobyciem urobku łopata lub wyciągiem ręcznym; głębokość do 1.5 m, szerokość 0.8-1.5 m 33.0*0.9*1.6*50%	m ³ m ³	 23.760	
				RAZEM	23.760
109	KNR 2-01 d.2. 0322-07 1	Ażurowe umocnienie pionowych ścian wykopów liniowych o głębok.do 3.0 m wypraskami w grunt.suchych kat.III-IV wraz z rozbiór.(szer.do 1m) 33.0*1.6*2	m ² m ²	 105.600	
				RAZEM	105.600
110	KNR 2-31 d.2. 0102-01 1 0102-02	Wykonanie koryta na poszerzeniach jezdni w gruncie kat. II-IV - 45 cm głębokości koryta 6.0*1.2	m ² m ²	 7.200	
				RAZEM	7.200
111	KNR 2-31 d.2. 0102-05 1 0102-06	Wykonanie koryta na poszerzeniach chodników w gruncie kat. II-IV - 33 cm głębokości koryta 3.0	m ² m ²	 3.000	
				RAZEM	3.000
112	KNR 4-01 d.2. 0105-03 1	Zasypanie wykopów ziemią z ukopów z przerzutem ziemi na odległość do 3 m i ubiciem warstwami co 15 cm w gruncie kat. IV poz.107+poz.108-0.5*0.3*33.0	m ³ m ³	 42.570	
				RAZEM	42.570
113	KNR 2-01 d.2. 0239-05 1 0214-04	Roboty ziemne wykonywane ładowarkami kołowymi o poj. łyżki 2.00 m3 z transportem urobku samochodami samowył. na odl. 5 km lub na odkład; grunt kat. IV - wywóz nadmiaru ziemi - bez kosztu składowania i utylizacji odpadów poz.107+poz.108-poz.112+poz.110*0.45+poz.111*0.33	m ³ m ³	 9.180	
				RAZEM	9.180
114	KNR 4-01 d.2. 0108-11 1 0108-12	Wywiezienie gruzu sprzymowanego samochodami samowyładowczymi na odległość 5 km - bez kosztu składowania i utylizacji odpadów poz.103*0.06+poz.105*0.3*0.15+poz.106	m ³ m ³	 0.837	
				RAZEM	0.837
2.2	45233200-1	Roboty w zakresie różnych nawierzchni			
115	KNR 2-31 d.2. 0103-02 2	Ręczne profilowanie i zagęszczenie podłoża pod warstwy konstrukcyjne nawierzchni w gruncie kat. III-IV 6.0*1.2+3.0	m ² m ²	 10.200	
				RAZEM	10.200
116	KNR 2-31 d.2. 0104-01 2	Ręczne zagęszczenie warstwy odsączającej w korycie i na poszerzeniach - grubość warstwy po zag. 10 cm 6.0*1.2+3.0	m ² m ²	 10.200	
				RAZEM	10.200
117	KNR 2-31 d.2. 0114-05 2 0114-06	Podbudowa z kruszywa łamanego - warstwa dolna o grubości po zagęszczeniu 20 cm 6.0*1.2	m ² m ²	 7.200	
				RAZEM	7.200
118	KNR 2-31 d.2. 0114-05 2	Podbudowa z kruszywa łamanego - warstwa dolna o grubości po zagęszczeniu 15 cm	m ²		

Lp.	Podstawa	Opis i wyliczenia	j.m.	Poszcz	Razem
		3.0	m ²	3.000	
				RAZEM	3.000
119	KNR 2-31	Podbudowa z kruszywa łamanego - warstwa górna o grubości po zagęszczeniu 15 cm	m ²		
d.2.	0114-07				
2	0114-08	6.0*1.2	m ²	7.200	
				RAZEM	7.200
120	KNR 2-31	Podbudowa z kruszywa łamanego - warstwa górna o grubości po zagęszczeniu 8 cm	m ²		
d.2.	0114-07				
2		3.0	m ²	3.000	
				RAZEM	3.000
121	KNR 2-31	Ława pod krawężniki betonowa z oporem	m ³		
d.2.	0402-04				
2		3.0*0.3*0.3	m ³	0.270	
				RAZEM	0.270
122	KNR 2-31	Krawężniki betonowe wystające o wymiarach 15x30 cm na podsypce cementowo-piaskowej	m		
d.2.	0403-03				
2		3.0	m	3.000	
				RAZEM	3.000
123	KNR 2-31	Remont cząstkowy nawierzchni bitumicznej mieszanką mineralno-asfaltowa	t		
d.2.	1106-01				
2		6.0*1.2*0.06*2.4	t	1.037	
				RAZEM	1.037
124	KNR 2-31	Nawierzchnie z kostki brukowej betonowej grubość 8 cm na podsypce piaskowej	m ²		
d.2.	0511-04				
2		3.0	m ²	3.000	
				RAZEM	3.000
2.3	45231300-8	Roboty budowlane w zakresie budowy wodociągów i rurociągów do odprowadzania ścieków			
125	KNR-W 2-18	Podłączenie instalacji do sieci wodociągowej - nawierтка 150/32 mm	szt.		
d.2.	0802-03				
3		1	szt.	1.000	
				RAZEM	1.000
126	KNR-W 2-18	Zasady z obudową o śr.32 mm montowane na rurociągach PE	kpl.		
d.2.	0213-01				
3		1	kpl.	1.000	
				RAZEM	1.000
127	KNR-W 2-18	Podłoża pod kanały i obiekty z materiałów sypkich grub. 10 cm - podsypka piaskowa	m ³		
d.2.	0511-01				
3		0.5*0.1*33.0	m ³	1.650	
				RAZEM	1.650
128	KNR 2-28	Przyłącza wodociągowe z rur ciśnieniowych PE o śr. zewn. 32 mm - długość do 50 m - z wykonaniem próby szczelności	m		
d.2.	0314-01				
3	z.sz.3.8.	35.0	m	35.000	
				RAZEM	35.000
129	KNR-W 2-18	Podłoża pod kanały i obiekty z materiałów sypkich grub. 20 cm - zasypka piaskowa	m ³		
d.2.	0511-03				
3		0.5*0.2*33.0	m ³	3.300	
				RAZEM	3.300
130	KNR 2-19	Oznakowanie trasy wodociągu ułożonego w ziemi taśmą z tworzywa sztucznego z wtopionym drutem miedzianym	m		
d.2.	0219-01				
3		33.0	m	33.000	
				RAZEM	33.000
3		Kanalizacja sanitarna i deszczowa			
3.1	45110000-1	Roboty w zakresie burzenia i rozbiórki obiektów budowlanych; roboty ziemne			
131	KNR AT-03	Roboty remontowe - cięcie piłą nawierzchni bitumicznych na gł. 6-10 cm	m		
d.3.	0101-02				
1		5.0*2+1.2	m	11.200	
				RAZEM	11.200
132	KNR 2-31	Mechaniczne rozebranie nawierzchni z mieszanek mineralno-bitumicznych o grubości 6 cm	m ²		
d.3.	0803-03				
1	0803-04	5.0*1.2	m ²	6.000	
				RAZEM	6.000

Lp.	Podstawa	Opis i wyliczenia	j.m.	Poszcz	Razem
133	KNR 2-01 d.3. 0218-03 1	Wykopy oraz przekopy wykonywane koparkami podsiębiernymi 0.60 m3 na odkład w gruncie kat.IV 1.0*[6.5*(1.55+1.6)/2+5.0*(1.6+2.4)/2+6.0*(2.4+2.7)/2+5.0*(2.7+1.7)/2+7.5*(1.7+1.2)/2]+0.9*[24.5*(2.1+1.6)/2+18.0*(2.1+1.0)/2]*50% 0.9*[5.0*(1.6+2.4)/2+5.5*(2.4+2.53)/2+8.0*(2.53+2.1)/2+10.5*2.1+23.5*2.1+6.0*1.8]*50%	m ³ m ³ m ³	 90.364 55.925	
				RAZEM	146.289
134	KNR 2-01 d.3. 0317-0201 1	Wykopy liniowe o ścianach pionowych pod fundamenty, rurociągi, kolektory w gruntach suchych kat.III-IV z wydobyciem urobku łopata lub wyciągiem ręcznym; głębokość do 1.5 m, szerokość 0.8-1.5 m 1.0*[6.5*(1.55+1.6)/2+5.0*(1.6+2.4)/2+6.0*(2.4+2.7)/2+5.0*(2.7+1.7)/2+7.5*(1.7+1.2)/2]+0.9*[24.5*(2.1+1.6)/2+18.0*(2.1+1.0)/2]*50% 0.9*[5.0*(1.6+2.4)/2+5.5*(2.4+2.53)/2+8.0*(2.53+2.1)/2+10.5*2.1+23.5*2.1+6.0*1.8]*50%	m ³ m ³ m ³	 90.364 55.925	
				RAZEM	146.289
135	KNR 2-01 d.3. 0322-07 1	Ażurowe umocnienie pionowych ścian wykopów liniowych o głębok.do 3.0 m wypraskami w grunt.suchych kat.III-IV wraz z rozbiór.(szer.do 1m) [6.5*(1.55+1.6)/2+5.0*(1.6+2.4)/2+6.0*(2.4+2.7)/2+5.0*(2.7+1.7)/2+7.5*(1.7+1.2)/2+24.5*(2.1+1.6)/2+18.0*(2.1+1.0)/2]*2 0.9*[5.0*(1.6+2.4)/2+5.5*(2.4+2.53)/2+8.0*(2.53+2.1)/2+10.5*2.1+23.5*2.1+6.0*1.8]*2	m ² m ² m ²	 261.275 223.700	
				RAZEM	484.975
136	KNR 2-31 d.3. 0102-01 1 0102-02	Wykonanie koryta na poszerzeniach jezdni w gruncie kat. II-IV - 45 cm głębokości koryta 5.0*1.2	m ² m ²	 6.000	
				RAZEM	6.000
137	KNR 4-01 d.3. 0105-03 1	Zasypanie wykopów ziemią z ukopów z przerzutem ziemi na odległość do 3 m i ubiciem warstwami co 15 cm w gruncie kat. IV poz.133+poz.134-0.5*0.46*poz.148-0.5*0.5*poz.149	m ³ m ³	 261.388	
				RAZEM	261.388
138	KNR 2-01 d.3. 0239-05 1 0214-04	Roboty ziemne wykonywane ładowarkami kołowymi o poj. łyżki 2.00 m3 z transportem urobku samochodami samowył. na odl. 5 km lub na odkład; grunt kat. IV - wywóz nadmiaru ziemi - bez kosztu składowania i utylizacji odpadów poz.133+poz.134-poz.137+poz.136*0.45	m ³ m ³	 33.890	
				RAZEM	33.890
139	KNR 4-01 d.3. 0108-11 1 0108-12	Wywiezienie gruzu sprzymowanego samochodami samowyładowczymi na odległość 5 km - bez kosztu składowania i utylizacji odpadów poz.132*0.06	m ³ m ³	 0.360	
				RAZEM	0.360
3.2	45233200-1	Roboty w zakresie różnych nawierzchni			
140	KNR 2-31 d.3. 0103-02 2	Ręczne profilowanie i zagęszczenie podłoża pod warstwy konstrukcyjne nawierzchni w gruncie kat. III-IV 5.0*1.2	m ² m ²	 6.000	
				RAZEM	6.000
141	KNR 2-31 d.3. 0104-01 2	Ręczne zagęszczenie warstwy odsączającej w korycie i na poszerzeniach - grubość warstwy po zag. 10 cm 5.0*1.2	m ² m ²	 6.000	
				RAZEM	6.000
142	KNR 2-31 d.3. 0114-05 2 0114-06	Podbudowa z kruszywa łamanego - warstwa dolna o grubości po zagęszczeniu 20 cm 5.0*1.2	m ² m ²	 6.000	
				RAZEM	6.000
143	KNR 2-31 d.3. 0114-07 2 0114-08	Podbudowa z kruszywa łamanego - warstwa górna o grubości po zagęszczeniu 15 cm 5.0*1.2	m ² m ²	 6.000	
				RAZEM	6.000
144	KNR 2-31 d.3. 0402-04 2	Ława pod krawężniki betonowa z oporem 3.0*0.3*0.3	m ³ m ³	 0.270	
				RAZEM	0.270
145	KNR 2-31 d.3. 0403-03 2	Krawężniki betonowe wystające o wymiarach 15x30 cm na podsypce cementowo-piaskowej 3.0	m m	 3.000	
				RAZEM	3.000

Lp.	Podstawa	Opis i wyliczenia	j.m.	Poszcz	Razem
146	KNR 2-31 d.3. 1106-01 2	Remont cząstkowy nawierzchni bitumicznej mieszanką mineralno-asfaltową 5.0*1.2*0.06*2.4	t t	 0.864	
				RAZEM	0.864
3.3	45231300-8	Roboty budowlane w zakresie budowy wodociągów i rurociągów do odprowadzania ścieków			
147	KNR-W 2-18 d.3. 0511-01 3	Podłoża pod kanały i obiekty z materiałów sypkich grub. 10 cm - podsypka piaskowa 0.5*0.1*poz.148+0.5*0.1*poz.149	m ³ m ³	 6.650	
				RAZEM	6.650
148	KNR-W 2-18 d.3. 0408-02 3 z.sz.3.4. 9908	Kanały z rur PVC łączonych na wcisk o śr. zewn. 160 mm - wykopy umocnione 24.5+18.0 5.0+5.5+8.0+10.5+23.5+8.0	m m m	 42.500 60.500	
				RAZEM	103.000
149	KNR-W 2-18 d.3. 0408-03 3 z.sz.3.4. 9908	Kanały z rur PVC łączonych na wcisk o śr. zewn. 200 mm - wykopy umocnione 6.5+5.0+6.0+5.0+7.5	m m	 30.000	
				RAZEM	30.000
150	KNR-W 2-18 d.3. 0511-02/03 3	Podłoża pod kanały i obiekty z materiałów sypkich grub. 16 cm - interpolacja - obsypka piaskowa 0.5*0.16*poz.148-3.14*0.08^2*poz.148	m ³ m ³	 6.170	
				RAZEM	6.170
151	KNR-W 2-18 d.3. 0511-03 3	Podłoża pod kanały i obiekty z materiałów sypkich grub. 20 cm - obsypka piaskowa 0.5*0.2*poz.149*3.14*0.1^2*poz.149	m ³ m ³	 2.826	
				RAZEM	2.826
152	KNR-W 2-18 d.3. 0511-03 3	Podłoża pod kanały i obiekty z materiałów sypkich grub. 20 cm - zasypka piaskowa 0.5*0.2*poz.148+0.5*0.2*poz.149	m ³ m ³	 13.300	
				RAZEM	13.300
153	KNR-W 2-18 d.3. 0517-02 3	Studzienki kanalizacyjne systemowe 9	szt szt	 9.000	
				RAZEM	9.000
154	KNR-W 2-18 d.3. 0524-01 3	Studzienki ściekowe uliczne o śr.500 mm z osadnikiem i syfonem 1	szt. szt.	 1.000	
				RAZEM	1.000
155	KNR 7-28 d.3. 0204-10 3	Wpięcie do istniejącej studzienki 1	otw. otw.	 1.000	
				RAZEM	1.000
156	KNR 2-28 d.3. 0703-02 3	Ułożenie drenażu z rur z tworzyw sztucznych w zwojach o śr. nom. 80 mm 33.0	m m	 33.000	
				RAZEM	33.000
157	KNR 2-28 d.3. 0705-01 3	Złoża filtracyjne żwirowe wykonywane ręcznie 33.0*0.5*0.5	m ³ m ³	 8.250	
				RAZEM	8.250
158	KNR-W 5-10 d.3. 0303-02 3	Układanie rur ochronnych o średnicy do 110 mm w wykopie 6.0	m m	 6.000	
				RAZEM	6.000

SPECYFIKACJE TECHNICZNE
WYKONANIA I ODBIORU ROBÓT BUDOWLANYCH

Kod CPV 45100000-8
ROBOTY W ZAKRESIE
PRZYGOTOWANIA TERENU
POD BUDOWĘ I ROBOTY ROZBIÓRKOWE

1. WSTĘP

1.1. Przedmiot ST

Przedmiotem niniejszej specyfikacji technicznej (SST) są wymagania dotyczące wykonania i odbioru robót

1.2. Zakres stosowania ST

Specyfikacja techniczna (ST) dokument przetargowy i kontraktowy przy zleceniu i realizacji robót rozbiórkowych, wymienionych w pkt.1.1. Ustalenia zawarte w niniejszej specyfikacji obejmują wszystkie czynności mające na celu wykonanie niezbędnych rozbiórek, umożliwiających przeprowadzenie remontu zgodnie z projektem.

Odstępstwa od wymagań podanych w niniejszej specyfikacji mogą mieć miejsce tylko w przypadkach małych prostych robót i konstrukcji drugorzędnych o niewielkim znaczeniu, dla których istnieje pewność, że podstawowe zadania będą spełnione przy zastosowaniu metod wykonania na podstawie doświadczenia i przy przestrzeganiu zasad sztuki budowlanej.

1.3. Zakres robót objętych SST

* Odbicie tynków wewnętrznych z zaprawy cementowo - wapiennej

* Wykucie otworów w ścianach

* Wykucie z muru okien o powierzchni do 2 m² i 1 m²

* Wywiezienie gruzu sprzymowanego samochodami samowyładowczymi na odległość 5 km - wraz z kosztem składowania gruzu

Zakres robót obejmuje ponadto przygotowanie i demontaż pomostów roboczych do wykonania robót rozbiórkowych.

1.4. Ogólne wymagania dotyczące robót

Wykonawca robót jest odpowiedzialny za jakość ich wykonania oraz zgodność z Dokumentacją Projektową, SST i poleceniami Inspektora Nadzoru.

2. Materiały pochodzące z rozbiórki

Deski, drewno, gruz ceramiczny, gruz ceglany, szkło, elementy metalowe (żelazo stalowy i kolorowy), tworzywa sztuczne (PCV)

3. Sprzęt

Łomy, kilofy, oskardy, młoty ręczne, łopaty, szufle, wiadra, taczki, piły do metalu i drewna, wciągarki ręczne lub elektryczne, rusztowania systemowe, pomosty wewnętrzne, zsuwnice pochyłe lub rynny zsypowe. Sprzęt stosowany do rozbiórek powinien być sprawny i zaakceptowany przez służby techniczne Inwestora.

4. Transport

- Gruz wywozić samochodami samowyładowczymi - wywrotkami. Gruz nie przedstawia wartości jako materiał budowlany, nie należy używać gruzu do ponownego zużycia.

- Odwiezienie drewna, złomu, szkła i gruzu na odpowiednie składowiska.

- Używane pojazdy poruszające się po drogach publicznych powinny spełniać wymagania dotyczące przepisów ruchu drogowego.

5. Wykonanie robót

* Wykonawca powinien prowadzić roboty rozbiórkowe w sposób, który nie narusza konstrukcji istniejącego obiektu. Należy zapewnić bezpieczeństwo pracy robotników oraz osób postronnych mogących znaleźć się w pobliżu miejsca (strefy) rozbiórki, zgodnie z aktualnymi przepisami dotyczącymi BHP przy wykonywaniu robót budowlanych.² Niedopuszczalne jest palenie usuwanych elementów. Szczególną uwagę należy zwrócić na zabezpieczenia stref

rozbiórki przy robotach prowadzonych na dachach modernizowanych obiektów.

* Sposób prowadzenia prac rozbiórkowych:

- Roboty rozbiórkowe prowadzić tradycyjnie - ręcznie z użyciem drobnych narzędzi. W trakcie robót rozbiórkowych nie stosować ciężkiego sprzętu.

- Przed przystąpieniem do robót rozbiórkowych należy zapoznać pracowników z programem rozbiórki i poinstruować o bezpiecznym sposobie jej wykonywania.

- Usuwanie jednego elementu nie powinno wywoływać nieprzewidzianego spadania lub zawalenia się innego.

- Usuwanie gruzu z obiektów przy użyciu zsuwnic pochyłych lub rynien zsypanych. Zsuwnice zabezpieczyć przed spadaniem lub wypadaniem gruzu, tynku itp..

- Odpady należy usuwać sukcesywnie - gromadzenie gruzu na stropach, klatkach schodowych i innych konstrukcyjnych częściach obiektów jest zabronione. Odpady składować w kontenerach na zapleczu budynku z wywozem ciągłym na wyznaczone wysypisko.

- Przed przystąpieniem do rozbiórek zabezpieczyć pomieszczenia pod miejscem prowadzenia prac oraz trasę transportu odpadów przed przypadkowym dostępem ludzi.

* Wykonawca przedstawi Inspektorowi Nadzoru miejsce wywozu gruzu oraz sposób i miejsce utylizacji wyrobów pochodzenia bitumicznego.

* Składowanie materiałów z rozbiórki w kontenerach z natychmiastowym wywozem w wyznaczone miejsca oraz w miejscach wydzielonych na zapleczu budynków.

* Zasolone i zawilgocone tynki po skuciu natychmiast usunąć z placu budowy

6. Kontrola jakości robót

- Ogólne zasady kontroli jakości robót podano w części ST "Wymagania Ogólne" Kod CPV 45000000-7

- Kontrola jakości robót polega na sprawdzeniu kompletności dokonanej rozbiórki oraz sprawdzeniu braku zagrożeń na miejscu.

Poszczególne etapy wykonania rozbiórek powinny być odebrane i zaakceptowane przez nadzór Inwestorski.

7. Obmiar robót

Ogólne zasady obmiaru robót podano w ST "Wymagania Ogólne".

Jednostka obmiaru robót związanych z rozbiórką:

* dla konstrukcji murowych, zasypek żuźlowych - m³

* dla belek stropowych - m

* dla ościeżnic okiennych i drzwiowych poniżej 2 m² -szt.

8. Odbiór robót

- Ogólne zasady odbioru robót podano w części ST "Wymagania Ogólne" Kod CPV 45000000-7

- Poszczególne etapy robót rozbiórkowych powinny być odebrane i zaakceptowane przez Inspektora Nadzoru. Odbioru robót dokonuje Inspektor Nadzoru, po zgłoszeniu ich przez wykonawcę robót do odbioru. Odbiór powinien być przeprowadzony w czasie umożliwiającym wykonanie ewentualnych poprawek bez hamowania postępu robót. Roboty poprawkowe wykonawca wykona na własny koszt w terminie ustalonym z Inspektorem Nadzoru.

9. PODSTAWY PŁATNOŚCI

Ogólne zasady płatności podano w części ST "Wymagania Ogólne" Kod CPV 45000000, pkt 9.

- Podstawą płatności dla robót wycenionych ryczałtowo jest wartość (kwota) podana przez Wykonawcę i przyjęta przez Zamawiającego w dokumentach umownych.

- Wynagrodzenie ryczałtowe będzie uwzględniać wszystkie czynności, wymagania i badania składające się na jej wykonanie, określone dla tej Roboty w Dokumentacji Projektowej i w SST.
- Płatność na zasadach obowiązujących w kontrakcie i harmonogramie rzeczowo-finansowym określonym w umowie.

10. Przepisy związane

- Warunki techniczne wykonania i odbioru robót budowlano - montażowych. Część I Roboty ogólnobudowlane ITB wydanie III
- Rozporządzenie Ministra Infrastruktury z dnia 2 września 2004 r.- w sprawie bezpieczeństwa i higieny pracy podczas wykonywania robót budowlanych - (Dz. U. Nr 47, poz. 401).
- Szczegółowe przepisy z zakresu warunków BHP przy robotach rozbiórkowych - Rozp. Min. Bud. i Przemysłu Mat. Bud. z dnia 28 marca 1972 r. (dz. U. NR. 13, poz. 93 z późniejszymi zmianami.)
- Rozporządzenie Ministra Gospodarki, Pracy i Polityki Społecznej z dnia 02.04.2004 r. w sprawie sposobów i warunków bezpiecznego użytkowania i usuwania wyrobów zawierających azbest (Dz. U.Nr 71, poz.649 z dn.21 kwietnia 2004.)

SPECYFIKACJE TECHNICZNE
WYKONANIA I ODBIORU ROBÓT BUDOWLANYCH

ROBOTY MURARSKIE

(Kod CPV 45262500-6)

SPIS TREŚCI

1. CZĘŚĆ OGÓLNA
2. WYMAGANIA DOTYCZĄCE WŁAŚCIWOŚCI MATERIAŁÓW
3. WYMAGANIA DOTYCZĄCE WŁAŚCIWOŚCI SPRZĘTU, MASZYN I NARZĘDZI
4. WYMAGANIA DOTYCZĄCE TRANSPORTU
5. WYMAGANIA DOTYCZĄCE WYKONANIA ROBÓT
6. KONTROLA JAKOŚCI ROBÓT
7. WYMAGANIA DOTYCZĄCE PRZEDMIARU I OBMIARU ROBÓT
8. SPOSÓB ODBIORU ROBÓT
9. PODSTAWA ROZLICZENIA ROBÓT PODSTAWOWYCH, TYMCZASOWYCH I PRAC TOWARZYSZĄCYCH
10. DOKUMENTY ODNIESIENIA

Najważniejsze oznaczenia i skróty:

ST – Specyfikacja Techniczna

SST – Szczegółowa Specyfikacja Techniczna

ITB – Instytut Techniki Budowlanej

PZJ – Program Zabezpieczenia Jakości

1. CZĘŚĆ OGÓLNA

1.1. Nazwa nadana zamówieniu przez zamawiającego

Przedmiotem niniejszej standardowej specyfikacji technicznej (ST) są wymagania dotyczące wykonania i odbioru robót przy wznoszeniu konstrukcji murowych w budownictwie mieszkalnym, użyteczności publicznej, rolniczym i przemysłowym, eksploatowanych w warunkach nie narażonych na destrukcyjne oddziaływanie środowiska korozyjnego. Specyfikacja techniczna (ST) nie dotyczy wykonywania konstrukcji murowych wodno-kanalizacyjnych, zbiorników wodnych, pieców i kominów przemysłowych, a także innych konstrukcji murowych eksploatowanych w warunkach odbiegających znacznie od warunków występujących w budownictwie mieszkaniowym i ogólnym.

1.2. Zakres stosowania ST

Niniejsza specyfikacja techniczna (ST) jest dokumentem przetargowym i kontraktowym przy zlecaniu i realizacji robót na:

--

Odstępstwa od wymagań podanych w niniejszej specyfikacji mogą mieć miejsce tylko w przypadkach prostych robót o niewielkim znaczeniu, dla których istnieje pewność, że podstawowe wymagania będą spełnione przy zastosowaniu metod wykonania wynikających z doświadczenia oraz uznanych reguł i zasad sztuki budowlanej oraz przy uwzględnieniu przepisów bhp.

1.3. Przedmiot i zakres robót objętych ST

Specyfikacja dotyczy wykonania konstrukcji murowych eksploatowanych w warunkach nie narażonych na destrukcyjne działanie środowiska korozyjnego i obejmuje wykonanie następujących czynności:

- przygotowanie zapraw,
- spajanie elementów murowych zaprawą.

Przedmiotem specyfikacji jest także określenie wymagań odnośnie właściwości materiałów wykorzystywanych do robót murowych oraz wymagań dotyczących wykonania i odbiorów konstrukcji murowych.

1.4. Określenia podstawowe

Określenia podane w niniejszej Specyfikacji są zgodne z odpowiednimi normami oraz określeniami podanymi w ST „Wymagania ogólne” Kod CPV 45000000-7, pkt 1.4, a także zdefiniowanymi poniżej:

Konstrukcja murowa – konstrukcja powstająca na placu budowy w wyniku ręcznego spojenia elementów murowych zaprawą murarską.

Element murowy – drobno- lub średniowymiarowy wyrób budowlany przeznaczony do ręcznego wznoszenia konstrukcji murowych.

Grupa elementów murowych – elementy murowe o podobnej procentowej zawartości otworów oraz ich kierunku odniesionym do ułożenia elementu w murze.

Otwór – ukształtowana przestrzeń pusta, która może przechodzić lub nie przez cały element murowy.

Zaprawa budowlana – mieszanina nieorganicznego spoiwa, kruszywa, wody i innych dodatków technologicznych, jeżeli są wymagane. Zaprawy budowlane dzielą się na: murarskie, tynkarskie i specjalne np. żaroodporne, montażowe lub zalewowe.

Zaprawa murarska – zaprawa budowlana przeznaczona do spajania elementów murowych w jedną konstrukcyjną całość i wyrównywania naprężeń występujących w murach.

Wyroby dodatkowe wykorzystywane przy wznoszeniu konstrukcji murowych – różnego rodzaju wyroby metalowe, żelbetowe lub z tworzyw sztucznych stosowane w konstrukcjach murowych jako elementy uzupełniające tj. kotwy, łączniki, wsporniki, nadproża i wzmocnienia

(zbrojenie) spoin.

Inne wyroby i materiały wykorzystywane przy wznoszeniu konstrukcji murowych – materiały i wyroby do wykonywania zapraw murarskich oraz wszelkiego rodzaju dodatki np. przeciwmrozowe.

Warunki środowiskowe – w zależności od stopnia narażenia konstrukcji na zawilgocenie rozróżnia się zgodnie z PN-B-03002 pięć klas środowiska:

- klasa 1: środowisko suche np. wnętrza budynków mieszkalnych i biurowych, a także nie podlegające zawilgoceniu wewnętrzne warstwy ścian szczelinowych,
- klasa 2: środowisko wilgotne wewnątrz pomieszczeń np. w pralni lub środowisko zewnętrzne, w którym element nie jest wystawiony na działanie mrozu, łącznie z elementami znajdującymi się w nieagresywnym gruncie lub wodzie,
- klasa 3: środowisko wilgotne z występującym mrozem,
- klasa 4: środowisko wody morskiej – elementy pogrążone całkowicie lub częściowo w wodzie morskiej, elementy położone w strefie bryzgów wodnych lub znajdujące się w powietrzu nasyconym solą,
- klasa 5: środowisko agresywne chemicznie (gazowe, płynne lub stałe).

Mur w ścianie piwnicznej zabezpieczony w sposób należyty przed przenikaniem wody uważać można za znajdujący się w środowisku klasy 2.

Wartość deklarowana – wartość dotycząca wyrobu, określona zgodnie z normą, którą producent jest zobowiązany uzyskać przy założonej zmienności procesu produkcyjnego.

Wytrzymałość średnia elementów murowych na ściskanie – średnia arytmetyczna wytrzymałość na ściskanie określonej liczny elementów murowych.

Znormalizowana wytrzymałość elementów murowych na ściskanie – wytrzymałość elementów murowych na ściskanie sprowadzona do wytrzymałości równoważnego elementu murowego w stanie powietrzno-suchym, którego zarówno wysokość jak i mniejszy wymiar w kierunku poziomym wynoszą 100 mm.

Zaprawa murarska wg projektu – zaprawa, której skład i metoda wytwarzania zostały podporządkowane osiągnięciu wymaganych właściwości (podejścia ze względu na właściwości użytkowe).

Zaprawa murarska wg przepisu – zaprawa wykonana wg wcześniej określonej receptury, której właściwości wynikają z ustalonych proporcji składników (podejścia ze względu na recepturę).

Czas korekty świeżo zarobionej zaprawy – mierzony w minutach czas, w którym 50% przylegającej płaszczyzny sześcianu, umieszczonego na warstwie zaprawy rozproszanej na określonym podłożu stanowiącym element murowy i następnie uniesionego, jest pokryta przylegającą zaprawą.

Spoina wsporna – pozioma warstwa zaprawy pomiędzy dwiema płaszczyznami elementów murowych.

Nadproże – belka przejmująca obciążenie z obszaru nad otworem w ścianie murowanej.

Nadproże pojedyncze – nadproże pracujące jako pojedyncza belka.

Nadproże złożone – nadproże składające się z dwóch lub więcej elementów konstrukcyjnych, z których każdy ma strefę ściszaną i rozciąganą.

Nadproże zespolone – nadproże zawierające część prefabrykowaną oraz uzupełniającą, wykonywaną na miejscu wbudowania.

1.5. Ogólne wymagania dotyczące robót

Wykonawca robót jest odpowiedzialny za jakość ich wykonania oraz za zgodność z dokumentacją projektową, specyfikacjami technicznymi i poleceniami Inspektora nadzoru. Ogólne powszechnie stosowane wymagania dotyczące robót podano w ST „Wymagania ogólne” Kod CPV 45000000-7, pkt. 1.5.

1.6. Dokumentacja robót murowych

Konstrukcje murowe należy wykonywać na podstawie dokumentacji, której wykaz oraz podstawy prawne sporządzenia podano w ST „Wymagania ogólne” Kod CPV 45000000-7, pkt. 1.6.

Dokumentacja powinna w szczególności zawierać wymagania stawiane konstrukcjom murowym, wyrobom i materiałom wykorzystywanym przy ich wznoszeniu, w zakresie:

- bezpieczeństwa konstrukcji,
- bezpieczeństwa użytkowania,
- wymagań cieplnych,
- wymagań akustycznych,
- trwałości konstrukcji itp.

Konstrukcje murowe powinny być zaprojektowane tak, by przez cały przewidywany okres użytkowania w określonych warunkach środowiskowych (klasie środowiska) i przy właściwej konserwacji odpowiadały założonemu przeznaczeniu. Przy określaniu trwałości konstrukcji i doborze materiałów należy uwzględnić warunki środowiskowe, na działanie których konstrukcja będzie narażona oraz umiejscowienie elementu konstrukcyjnego w budowlu, a także sposób jego zabezpieczenia przed działaniem niekorzystnych czynników.

2. WYMAGANIA DOTYCZĄCE WŁAŚCIWOŚCI MATERIAŁÓW

2.1. Ogólne wymagania dotyczące materiałów, ich pozyskiwania i składowania podano w ST „Wymagania ogólne” Kod CPV 45000000-7, pkt 2

2.2. Rodzaje materiałów

Materiały i wyroby wykorzystywane w robotach murarskich:

- elementy murowe,
- zaprawy murarskie,
- wyroby dodatkowe,
- inne wyroby i materiały.

Wszystkie materiały i wyroby stosowane do wykonania konstrukcji murowych powinny odpowiadać wymaganiom zawartym w dokumentach odniesienia (normach, aprobatach technicznych).

2.2.1. Elementy murowe

2.2.1.1. Rodzaje elementów murowych

Rozróżnia się następujące rodzaje elementów murowych różnicowane z uwagi na:

- **Surowiec użyty do ich produkcji oraz ogólne zasady projektowania i wykonywania konstrukcji murowych:**

- ceramiczne o małej i dużej gęstości, odpowiadające wymaganiom normy PN-EN 771-1,
- silikatowe, spełniające wymagania normy PN-EN 771-2,
- z betonów zwykłych i lekkich kruszywowych według normy PN-EN 771-3,
- z autoklawizowanego betonu komórkowego, odpowiadające wymaganiom PN-EN 771-4,
- z kamienia sztucznego według normy PN-EN 771-5,
- z kamienia naturalnego, spełniające wymagania normy PN-EN 771-6.

- **Surowiec użyty do ich produkcji oraz projektowanie i wykonywanie konstrukcji murowych według indywidualnych zasad:**

- z betonów lekkich z wypełniaczami organicznymi,
- z nieautoklawizowanego betonu komórkowego,
- z gipsu naturalnego i syntetycznego oraz z gipsobetonu,
- stosowane sporadycznie lub na skalę doświadczalną elementy z gliny niewypalanej, z tworzyw sztucznych,

produkowane według norm krajowych lub aprobat technicznych.

- **Wielkość elementów:**

- drobnowymiarowe o wadze kilku kilogramów (cegły pełne i drażone, bloczki pełne) układane przy murowaniu jedną ręką,
- średniowymiarowe o wadze kilkunastu lub dwudziestu kilku kilogramów (pustaki i bloki pełne) układane oburącz przy murowaniu.

Elementy wielkowymiarowe, np. nadproża lub prefabrykowane bloki ścienne, które są układane przez kilku murarzy lub przy użyciu sprzętu mechanicznego, nie są zaliczane do grupy elementów murowych.

- **Wymagania stawiane tolerancjom wymiarowym:**

- elementy do murowania na zwykłe spoiny,
- elementy do murowania na cienkie spoiny.

- **Zawartość otworów w elementach murowych:**

- elementy grupy 1,
- elementy grupy 2,
- elementy grupy 3.

Elementy murowe przyporządkowywane tym grupom powinny spełniać wymagania podane

w tablicy 1 w normie PN-B-03002.

- **Przeprowadzaną kontrolę produkcji (kategoria produkcji):**

- elementy kategorii I, do której zalicza się wyroby, których producent deklaruje, że mają one określoną wytrzymałość na ściskanie, a wyniki kontroli jakości przeprowadzanej w zakładzie potwierdzają, że prawdopodobieństwo wystąpienia średniej wytrzymałości na ściskanie mniejszej od zadeklarowanej jest nie większe niż 5%,
- elementy kategorii II, do której zalicza się wyroby, których producent deklaruje ich wytrzymałość średnią, a pozostałe wymagania kategorii I nie są spełnione.

- **Kształt elementów murowych:**

- z gładkimi powierzchniami bocznymi do murowania na pełne pionowe spoiny poprzeczne,
- z piórem i wpustem, przeznaczone do murowania ściany bez wypełniania zaprawą pionowych spoin poprzecznych,
- z dwoma uchwytami bocznymi lub z jednym uchwytem centrycznym.

- **Rolę pełnioną w konstrukcji murowej:**

- podstawowe o kształcie prostopadłościanu, spełniające rolę głównego elementu konstrukcyjnego,
- uzupełniające o różnorodnym kształcie, tj. narożniki, okapniki, daszki.

2.2.1.2. Właściwości elementów murowych deklarowane przez ich producentów i przewidywane w dokumentacji projektowej:

- **Wymiary i odchyłki wymiarowe**

Według norm producent powinien podawać nominalne wymiary długości, szerokości i wysokości. Odchyłki wymiarowe charakteryzuje się dwoma parametrami:

- wartością średnią (różnica między wartością średnią pomiarów i wartością deklarowaną),
- rozpiętością wymiarów (różnica między wynikiem największym i najmniejszym).

- **Kształt i budowa**

Producent elementów murowych powinien podać ich cechy zewnętrzne w zakresie potrzebnym do jednoznacznej identyfikacji danego elementu i określenia jego przydatności do stosowania oraz ewentualnego wykorzystania przez projektanta przy wykonywaniu obliczeń statystycznych, akustycznych, ogniowych itp.

- **Wady i uszkodzenia powierzchniowe**

W odniesieniu do elementów przeznaczonych do murowania na cienkie spoiny wymagane jest podanie przez producenta maksymalnych dopuszczalnych odchyłeń płaskości powierzchni kładzenia (wspornych).

- **Gęstość**

Gęstość brutto i netto oznaczana w stanie suchym powinna być deklarowana wtedy, kiedy takie dane są potrzebne do oceny izolacyjności akustycznej, nośności, odporności ogniowej lub izolacyjności cieplnej ścian.

- **Wytrzymałość na ściskanie**

Zgodnie z normami producenci powinni podawać średnią wytrzymałość na ściskanie elementów murowych. Producent może również deklarować wytrzymałość znormalizowaną. Konieczne jest również podanie kategorii produkcji elementów murowych.

- **Trwałość (mrozoodporność)**

Dobór grup elementów murowych w projekcie powinien uwzględniać przewidywane warunki środowiskowe i w konsekwencji stopień narażenia na zawilgocenie konstrukcji murowych.

Konstrukcje murowe narażone na stałe zawilgocenie powinny być odporne na:

- cykliczne zamrażanie i rozmrażanie,
- działanie siarczanów i chlorków.

Dobór elementów murowych w różnych warunkach środowiskowych, zalecany w normie PN-B-03002, podano w tablicy 1.

Tablica 1. Dobór elementów murowych wg grup z uwagi na trwałość
(grupy jak w pkt. 2.2.1.1. a klasy środowiska jak w pkt. 1.5. niniejszej specyfikacji)

Elementy murowe	Klasa środowiska				
	1	2	3	4	5
Ceramiczne	1,2,3	1,2,3	1,2,3 ²⁾	1,2,3 ²⁾	1,2,3 ²⁾
Silikatowe	1,2	1,2 ¹⁾	1,2 ²⁾	— ³⁾	— ³⁾
Z betonu zwykłego i kruszywowego lekkiego	1,2	1,2 ¹⁾	1,2 ¹⁾	1,2 ²⁾	1,2 ²⁾
Z autoklawizowanego betonu komórkowego	1	1 ²⁾	— ³⁾	— ³⁾	— ³⁾
<p>¹⁾ Przy należyтым zabezpieczeniu przed zawilgoceniem. ²⁾ Elementy licowe – odpowiednio do deklaracji producenta dotyczącej przydatności elementu w określonych warunkach środowiskowych lub elementy zwykłe – przy należyтым zabezpieczeniu przed zawilgoceniem. ³⁾ Nie stosuje się.</p>					

Ponieważ pod pojęciem trwałości elementów murowych należy rozumieć przede wszystkim mrozoodporność, więc kategorie odporności elementów murowych na cykle zamrażania i rozmrażania powinny być skorelowane z przewidywanym sposobem ich zastosowania. Rozróżnia się następujące kategorie:

- kategoria F0, warunki obojętne (ściany wewnętrzne, wewnętrzne warstwy ścian szczelinowych),
- kategoria F1, warunki umiarkowane (zewnątrzne elementy budynku narażone na zamrażanie i rozmrażanie, ale zabezpieczone przed bezpośrednim nasączeniem),
- kategoria F2, warunki surowe (nieotynkowane przyziemie, nieotynkowane parapety, nieotynkowane kominy, zasklepienia, zwieńczenia, wolno stojące ściany graniczne).

• **Właściwości cieplne**

W przypadku elementów przeznaczonych do stosowania w konstrukcjach podlegających wymaganiom izolacyjności cieplnej, producent powinien podać informacje o właściwościach cieplnych. Informacje te mogą być oparte na wartościach tabelarycznych, obliczeniach lub badaniach, zgodnie z PN-EN 1745.

• **Absorpcja wody – zewnętrzne nietynkowane elementy budynku**

W przypadku elementów stosowanych do budowy zewnętrznych ścian licowych sprawdzana jest ich absorpcja (nasiąkliwość) 24-godzinna.

• **Absorpcja wody – warstwy odporne na wilgoć**

W przypadku elementów murowych stosowanych w konstrukcjach szczególnie narażonych na silne zawilgocenie, określa się absorpcję (nasiąkliwość) za pomocą gotowania w wodzie.

• **Absorpcja wody – początkowa wielkość absorpcji wody**

Jeżeli jest to niezbędne, ze względu na sposób stosowania elementów, należy sprawdzać początkową wielkość absorpcji wody w czasie 60 sekund.

• **Reakcja na ogień**

Jeżeli przewidywane zastosowanie wyrobu tego wymaga, producent powinien deklarować klasę reakcji na ogień elementu murowego. Jeżeli element zawiera mniej niż 1% masy (objętości) materiałów organicznych, deklarować można klasę A1 bez konieczności przeprowadzania badań ogniowych.

• **Zawartość aktywnych soli rozpuszczalnych**

W przypadku elementów ceramicznych, zależnie od przewidywanego zakresu zastosowania,⁸ bada się zawartość aktywnych soli rozpuszczalnych.

- **Rozszerzalność pod wpływem wilgoci**

Jeżeli normy tego wymagają, to można przeprowadzić badania zmian liniowych pod wpływem wilgoci elementów murowych.

- **Przepuszczalność pary wodnej**

W przypadku elementów licowych, należy podać tabelaryczną wartość współczynnika dyfuzji pary wodnej. Tabelaryczny (normowy) współczynnik dyfuzji określa się na podstawie gęstości materiału.

- **Wytrzymałość spoiny (charakterystyczna początkowa wytrzymałość spoiny)**

W przypadku elementów murowych i zapraw murarskich przeznaczonych do stosowania w elementach konstrukcyjnych, powinna być deklarowana charakterystyczna początkowa wytrzymałość spoiny na ścinanie. Deklaracja może być oparta na wartościach stabilaryzowanych podanych w normach przedmiotowych lub na wartościach wynikających z badań.

- **Substancje niebezpieczne**

Konieczne jest przeprowadzanie badań promieniotwórczości naturalnej elementów murowych. Badania te należy wykonywać zgodnie z Instrukcją ITB nr 234/95.

2.2.2. Zaprawy murarskie

2.2.2.1. Rodzaje zapraw murarskich

Rozróżnia się następujące zaprawy murarskie różnicowane z uwagi na:

- **Właściwości i/lub zastosowanie:**

- ogólnego przeznaczenia (G),
- lekka (L),
- do cienkich spoin (T).

- **Koncepcję projektowania zaprawy:**

- zaprawa wg projektu,
- zaprawa wg przepisu.

- **Sposób produkcji:**

- zaprawa wytwarzana w całości lub częściowo w zakładzie, spełniająca wymagania normy PN-EN 998-2,
- zaprawa wytwarzana na miejscu budowy, odpowiadająca wymaganiom normy PN-B-10104.

- **Skład materiałowy zapraw ogólnego przeznaczenia, wytwarzanych na miejscu budowy (symbol rodzaju):**

- zaprawa cementowa („c”),
- zaprawa cementowo-wapienna („cw”),
- zaprawa wapienna („w”),
oraz zaprawy mieszane np. cementowo-gliniana („cgl”).

- **Proporcję składników (mierzoną objętościowo) w zaprawach ogólnego przeznaczenia, wytwarzanych na miejscu budowy:**

- a) zaprawa cementowa (cement : piasek):
 - odmiana 1:2 (symbol odmiany A),
 - odmiana 1:3 (symbol odmiany B),
 - odmiana 1:4 (symbol odmiany C),
- b) zaprawa cementowo-wapienna (cement : wapno : piasek):
 - odmiana 1:0,25:3 (symbol odmiany D),
 - odmiana 1:0,5:4 (symbol odmiany E),
 - odmiana 1:1:6 (symbol odmiany F),
 - odmiana 1:2:9 (symbol odmiany G),
- c) zaprawa wapienna (wapno : piasek)
 - odmiana 1:1,5 (symbol odmiany H),
 - odmiana 1:2 (symbol odmiany I),

– odmiana 1:4 (symbol odmiany J).

• **Wytrzymałości na ściskanie zapraw ogólnego przeznaczenia, wytwarzanych na placu budowy:**

- klasa M 0,25 przy wytrzymałości na ściskanie nie mniejszej niż 0,25 N/mm²,
- klasa M 0,5 przy wytrzymałości na ściskanie nie mniejszej niż 0,5 N/mm²,
- klasa M 1,0 przy wytrzymałości na ściskanie nie mniejszej niż 1,0 N/mm²,
- klasa M 2,5 przy wytrzymałości na ściskanie nie mniejszej niż 2,5 N/mm²,
- klasa M 5,0 przy wytrzymałości na ściskanie nie mniejszej niż 5,0 N/mm²,
- klasa M 10,0 przy wytrzymałości na ściskanie nie mniejszej niż 10,0 N/mm²,
- klasa M 15,0 przy wytrzymałości na ściskanie nie mniejszej niż 15,0 N/mm²,
- klasa M 20,0 przy wytrzymałości na ściskanie nie mniejszej niż 20,0 N/mm²,
- klasa M d przy wytrzymałości na ściskanie większy od 25,0 N/mm².

Dla zapraw murarskich produkowanych fabrycznie wytrzymałość na ściskanie powinna być deklarowana przez producenta. Producent może deklarować klasę wytrzymałości na ściskanie oznaczoną literą „M” i następującą po niej liczbą klasy, co oznacza, że wytrzymałość na ściskanie w N/mm² jest nie mniejsza od tej liczby.

Zalecane zgodnie z normą PN-B-10104 odmiany i klasy zapraw wytwarzanych na placu budowy w zależności od ich przeznaczenia podano w tablicy 2.

Tablica 2. Zalecane rodzaje, odmiany i klasy zapraw w zależności od przeznaczenia

Przeznaczenie		Symbol rodzaju	Symbol odmiany	Klasa
Ściany fundamentowe i ściany zewnętrzne poniżej poziomu terenu	konstrukcyjne	C	A, B, C	od M 10 do M 15; M d
		CW	D, E	M 10; M 15
	niekonstrukcyjne	C	B, C	M 10; M 15
		CW	D, E	M 10; M 15
Ściany zewnętrzne powyżej poziomu terenu	konstrukcyjne	C	A, B, C	od M 10 do M 20
		CW	D, E, F	od M 5 do M 15
	niekonstrukcyjne	C	B, C	M 10; M 15
		CW	E, F	M 5; M 10
Ściany wewnętrzne	konstrukcyjne	C	B, C	M 10; M 15
		CW	D, E, F, G	od M 2,5 do M 15
		W	H	M 1
	niekonstrukcyjne	C	C	M 10
		CW	D, E, F, G	od M 2,5 do M 5
		W	H, I, J	od M 0,25 do M 1

Dobór zapraw z uwagi na warunki środowiskowe eksploatacji konstrukcji murowej z uwzględnieniem stopnia narażenia na zawilgocenie przedstawiono zgodnie z normą PN-B-03002 w tablicy 3.

Tablica 3. Dobór zapraw z uwagi na trwałość

Klasa zaprawy	Klasa środowiska				
	1	2	3	4	5
1,0	+	–	–	–	–
3,0	+	+	–	–	–
≥ 5,0	+	+	+	+ ¹⁾	+ ¹⁾

1) Odpowiednio do deklaracji producenta

Do murów zbrojonych powinny być wykorzystywane zaprawy cementowe o wytrzymałości nie niższej niż 5 N/mm², a w przypadku murów zbrojonych w środowisku wilgotnym – o wytrzymałości nie niższej niż 8 N/mm². Do murów zbrojonych należy stosować zaprawy nie powodujące korozji zbrojenia.

2.2.2.2. Właściwości zapraw murarskich

Z uwagi na charakterystyczny dla zapraw proces wiązania, czyli stopniowego przechodzenia ze stanu płynnego lub plastycznego w stan stały, właściwości zapraw muszą być określane zarówno dla suchych mieszanek jak i dla zapraw świeżych oraz stwardziały. Właściwości mieszanek suchych określane są w odniesieniu do zapraw wytwarzanych w zakładzie (kontrola bieżąca procesu produkcji). Właściwości zaprawy świeżej istotne są dla murarza i przebiegu robót murarskich, natomiast zaprawy stwardziałej decydują o jakości konstrukcji murowej.

Właściwości zapraw murarskich deklarowane przez ich producentów i przewidywane w dokumentacji projektowej

A. Właściwości suchych mieszanek:

• **Proporcje składników suchej mieszanki**

Proporcje składników mieszanki suchej podaje się w przypadku zapraw wytwarzanych na budowie. Wszystkie składniki powinny odpowiadać warunkom technicznym ustalonym przez projektanta w dokumentacji projektowej.

W przypadku zapraw fabrycznie wytwarzanych z reguły producent nie podaje składu. W takim przypadku konieczne jest opisanie na opakowaniu przeznaczenia i sposobu stosowania zaprawy.

• **Uziarnienie wypełniaczy**

Podawanie maksymalnego rozmiaru kruszywa wymagane jest jedynie w przypadku zapraw przeznaczonych do cienkich spoin (do 2 mm).

• **Gęstość nasypowa mieszanki suchej**

Podawanie gęstości nasypowej jest konieczne w przypadku projektowania zapraw według przepisu, tzn. w momencie określania proporcji składników (objętościowo lub masowo).

• **Okres gwarancji mieszanki suchej**

Normy nie określają minimalnego okresu przydatności mieszanki suchej zaprawy do stosowania, więc większość producentów przyjmuje minimalny okres gwarancji trzy miesiące.

• **Proporcje mieszania mieszanki z wodą**

W przypadku zapraw gotowych proporcje mieszania mieszanki suchej z wodą określa producent. W przypadku zapraw wytwarzanych na placu budowy proporcje określa się na podstawie badań konsystencji świeżego zarobu.

B. Właściwości świeżej zaprawy:

• **Konsystencja i plastyczność (rozpliw)**

Konsystencję świeżej zaprawy określa się za pomocą stolika rozpliwu wg normy PN-EN 1015-3. Jedynie w przypadku zapraw wytwarzanych na placu budowy, PN-B-10104 tymczasowo dopuszcza stosowanie dotychczasowej polskiej metody oznaczania konsystencji zaprawy, polegającej na określeniu głębokości zanurzenia stożka pomiarowego w zaprawie, zgodnie z PN-85/B-04500.

Konsystencja (w cm) świeżej zaprawy, w zależności od rodzaju elementów murowych, określana wg PN-85/B-04500, powinna wynosić:

- 1) elementy ceramiczne o nasiąkliwości do 6% – 5÷7 cm,
- 2) elementy ceramiczne o nasiąkliwości powyżej 6% do 22% – 6÷8 cm,
- 3) elementy ceramiczne o nasiąkliwości 22% – 8÷10 cm,
- 4) elementy silikatowe – 6÷8 cm,
- 5) elementy z betonu kruszywowego zwykłego – 5÷7 cm,
- 6) elementy z betonu kruszywowego lekkiego – 7÷8 cm,

7) elementy z autoklawizowanego betonu komórkowego – 8÷9 cm,

8) elementy z kamienia naturalnego i sztucznego – 6÷10 cm.

- **Gęstość objętościowa zaprawy świeżej**

Badania gęstości zaprawy świeżej nie jest obowiązkowe. Badania takie mogą być przydatne do alternatywnego określania zawartości powietrza w zaprawie świeżej. Według dotychczasowych norm polskich oznaczanie polega na określeniu czasu, po którym zaprawa zgęstnieje na tyle, że jej konsystencja zmniejszy się o 3 cm, a plastyczność o 4 cm.

- **Czas zachowania właściwości roboczych**

Czas zachowania właściwości roboczych zapraw produkowanych fabrycznie powinien być deklarowany przez producenta. Wyniki badań przeprowadzanych według PN-EN 1015-9 powinny wykazywać czas nie krótszy niż jego wartość deklarowana.

Czas zachowania właściwości roboczych zapraw wykonywanych na miejscu budowy, określany według PN-EN 1015-9, nie powinien być krótszy niż:

1) dla zapraw cementowych – 2 h,

2) dla zapraw cementowo-wapiennych – 5 h,

3) dla zapraw wapiennych – 8 h.

- **Czas korekty świeżo zarobionej zaprawy**

Czas korekty powinien być deklarowany w przypadku zapraw do murowania na cienkie spoiny. Ogólnie przyjmuje się, że nie powinien być krótszy niż 7 minut.

- **Zawartość powietrza**

Badanie zawartości powietrza jest wymagane w odniesieniu do zapraw produkowanych fabrycznie, jedynie w przypadku zapraw tynkarskich. Jeżeli jednak jest to konieczne ze względu na zastosowanie zaprawy murarskiej wg przepisu, wprowadzanej do obrotu, to zakres zawartości powietrza deklaruje producent. Badania przeprowadza się zgodnie z PN-EN 1015-7.

Co do zapraw z kruszywami porowatymi dopuszczana jest również możliwość określania zawartości powietrza na podstawie badania gęstości objętościowej świeżej zaprawy, zgodnie z PN-EN 1015-6.

Zawartość powietrza dla zapraw bez dodatków napowietrzających, wykonywanych na miejscu budowy, określana według PN-EN 1015-7, nie powinna być większa niż:

1) 10% dla klas zapraw M 0,25 do M 5,

2) 13% dla klas zapraw M 10 do M d.

- **Zawartość chlorków**

Norma PN-EN 998-2 zaleca, aby zawartość chlorków nie przekraczała 0,1% suchej masy zaprawy. W przypadku zapraw stosowanych w konstrukcjach zbrojonych konieczne jest sprawdzenie zawartości chlorków, zgodnie z PN-EN 1015-17.

C. Właściwości stwardniałej zaprawy

- **Gęstość objętościowa zaprawy stwardniałej**

Oznaczanie gęstości zaprawy w stanie suchym jest istotne przede wszystkim z uwagi na konieczność określenia, czy dana zaprawa należy do grupy zapraw zwykłych czy do grupy zapraw lekkich. Gęstość zapraw murarskich lekkich nie powinna być większa niż 1300 kg/m³. Gęstość zapraw zwykłych wytwarzanych na miejscu budowy, określana według PN-EN 1015-10, zgodnie z normą PN-B-10104 nie powinna przekraczać:

1) zaprawy cementowej – 2000 kg/m³,

2) zaprawy cementowo-wapiennej – 1850 kg/m³,

3) zaprawy wapiennej – 1700 kg/m³.

- **Wytrzymałość na ściskanie i zginanie**

Producent zapraw murarskich wytwarzanych fabrycznie powinien deklarować ich wytrzymałość na ściskanie lub odpowiednią klasę wytrzymałości. Norma PN-EN 998-2 definiuje klasy: M 1, M 2,5, M 5, M 10, M 20 i M d (dla wytrzymałości ≥ 25 N/mm²).

Wytrzymałość na ściskanie zaprawy produkowanej fabrycznie, badana zgodnie z normą PN-EN 1015-11, nie powinna być mniejsza od deklarowanej wytrzymałości na ściskanie lub

deklarowanej klasy wytrzymałości na ściskanie.

Normy nie wymagają deklarowania wytrzymałości na zginanie zapraw produkowanych fabrycznie.

Wytrzymałość na ściskanie zaprawy wytwarzanej na miejscu budowy, badanej zgodnie z wymaganiami normy PN-EN 1015-11, nie powinna być mniejsza niż podana w tabelicy 4.

Tablica 4. Wytrzymałość na ściskanie w zależności od rodzaju, odmiany i klasy zaprawy

Rodzaj zaprawy	Symbol odmiany	Klasa zaprawy i wytrzymałość na ściskanie N/mm ²							
		M 0,25	M 0,5	M 1	M 2,5	M 5	M 10	M 15	M 20
Cementowa	A								20
	B							15	
	C						10		
Cementowo-wapienna	D							15	
	E						10		
	F					5			
	G				0,25				
Wapienna	H			1					
	I		0,5						
	J	0,25							

Wytrzymałość na zginanie zapraw murarskich wytwarzanych na miejscu budowy, badana według PN-EN 1015-11, w zależności od rodzaju, odmiany i klasy zaprawy, nie powinna być mniejsza niż podana w tabelicy 5.

Tablica 5. Wytrzymałość na zginanie w zależności od rodzaju, odmiany i klasy zaprawy

Rodzaj zaprawy	Symbol odmiany	Wytrzymałość na zginanie w zależności od klasy zaprawy N/mm ²							
		M 0,25	M 0,5	M 1	M 2,5	M 5	M 10	M 15	M 20
Cementowa	A								5,0
	B							4,5	
	C						3,4		
Cementowo-wapienna	D							3,5	
	E						2,5		
	F					1,6			
	G				0,8				
Wapienna	H			0,45					
	I		0,4						
	J	0,25							

- **Absorpcja wody (nasiąkliwość)**

Absorpcja wody (nasiąkliwość) w zależności od rodzaju zaprawy wytwarzanej na miejscu budowy, badana według PN-85/B-04500, powinna wynosić nie więcej niż:

- zaprawa cementowa – 10%,
- zaprawa cementowo-wapienna:
 - klasy M 2,5 i M 5 – 14%,

– klasy M 10 i M 15 – 12%,

a) zaprawa wapienna – 15%.

W odniesieniu do zapraw wytwarzanych fabrycznie, przeznaczonych do stosowania w elementach zewnętrznych budynku i narażonych na bezpośrednie oddziaływanie warunków atmosferycznych producent deklaruje i bada absorpcję spowodowaną kapilarnym podciąganiem wody. Wyniki badań przeprowadzonych zgodnie z PN-EN 1015-18 powinny wykazać, że absorpcja wody nie jest większa od deklarowanej.

- **Mrozoodporność (trwałość)**

Trwałość zaprawy określa się jako odporność na zamrażanie – odmrażanie.

Zaprawy przeznaczone do stosowania w zewnętrznych elementach budynku powinny być odporne na zamrażanie – odmrażanie. Odporność na zamrażanie – odmrażanie (mrozoodporność) zaprawy sprawdza się według metody podanej w PN-85/B-04500.

Zaprawę określa się jako odporną na zamrażanie – odmrażanie, jeżeli po przeprowadzeniu wymaganych cykli zamrażania – odmrażania spadek wytrzymałości na ścislenie, badanej według PN-EN 1015-11, jest nie większy niż:

- 1) 10% w przypadku zapraw cementowych,
- 2) 20% w przypadku zapraw cementowo-wapiennych.

W przypadku zapraw wapiennych badania się nie przeprowadza, przyjmuje się, że nie są odporne na zamrażanie – odmrażanie.

- **Promieniotwórczość (substancje niebezpieczne)**

Konieczne jest przeprowadzenie badań promieniotwórczości naturalnej materiałów budowlanych, w tym zapraw budowlanych. Badania te należy wykonywać zgodnie z Instrukcją ITB nr 234/95.

- **Wytrzymałość spoiny**

Wytrzymałość spoiny, zapraw murarskich przeznaczonych do stosowania w elementach konstrukcyjnych budynku, określa się jako początkową wytrzymałość charakterystyczną na ścinanie spoiny.

Początkowa wytrzymałość charakterystyczna na ścinanie spoiny zapraw klasy M 1 do M 4 wytwarzanych na miejscu budowy może być określana na podstawie:

- 1) badań połączenia spoiny z elementem mурowym według PN-EN 1052-3,
- 2) wartości tabelarycznych zawartych w załączniku C do normy PN-EN 998-2 wynoszących:
 - 0,15 N/mm² dla zapraw ogólnego stosowania i lekkich,
 - 0,3 N/mm² dla zapraw do cienkich spoin.

W odniesieniu do zapraw wykonywanych fabrycznie producent powinien deklarować charakterystyczną początkową wytrzymałość spoiny.

Deklaracja może być wydana na podstawie badań przeprowadzonych zgodnie z procedurą zapisaną w PN-EN 1052-3 lub według wcześniej podanych wartości normowych zawartych w załączniku C do normy PN-EN 998-2.

- **Reakcja na ogień**

Producent powinien podać klasę reakcji na ogień zaprawy. Klasyfikację reakcji na ogień zapraw przeprowadza się według PN-EN 13501-1 następująco:

- 1) zaprawy zawierające frakcję jednolicie rozmieszczonych materiałów organicznych, liczoną masowo lub objętościowo $\leq 1,0\%$ (przyjmuje się tę wartość, która ma większe znaczenie), zalicza się do klasy A1 reakcji na ogień bez konieczności przeprowadzania badania,
- 2) zaprawy zawierające frakcję jednolicie rozmieszczonych materiałów organicznych, liczoną masowo lub objętościowo $\geq 1,0\%$ (przyjmuje się tę wartość, która ma większe znaczenie), zalicza się (deklaruje) do odpowiedniej klasy reakcji na ogień na podstawie przeprowadzonych badań.

- **Przepuszczalność pary wodnej**

Współczynnik przepuszczalności (dyfuzji) pary wodnej zapraw murarskich przeznaczonych do stosowania w elementach zewnętrznych budynku, wytwarzanych na miejscu budowy, przyjmuje się według wartości tabelarycznych z PN-EN 1745, uzależnionych od gęstości

zaprawy, podanych w tablicy 6.

Tablica 6. Współczynniki dyfuzji pary stwardniałej zaprawy

Gęstość zaprawy kg/m ³	Współczynnik dyfuzji pary wodnej	
	do wnętrza materiału	z materiału na zewnątrz
1500	5	20
1600	15	35
1800	15	35
2000	15	35

W odniesieniu do zapraw murarskich wytwarzanych fabrycznie producent deklaruje, w zależności od gęstości zaprawy, współczynnik przepuszczalności pary na podstawie wartości tabelarycznych podanych w tablicy A.12, zawartej w normie PN-EN 1745.

• **Współczynnik przewodzenia ciepła**

Przy produkcji zapraw murarskich na placu budowy współczynnik przewodzenia ciepła przyjmuje się według wartości tabelarycznych, uzależnionych od gęstości zapraw, podanych w tablicy nr 3, zawartej w PN-B-10104.

W odniesieniu do zapraw murarskich wytwarzanych fabrycznie producent deklaruje współczynnik przewodzenia ciepła. Deklaracja może być wydana, w szczególności dla zapraw lekkich, na podstawie badań przeprowadzanych zgodnie z procedurą zapisaną w pkt. 4.2 normy PN-EN 1745 lub na podstawie wartości tabelarycznych uzależnionych od gęstości zapraw, zestawionych w tablicy A.12, zawartej w normie PN-EN 1745.

2.2.2. Wyroby dodatkowe

Prefabrykowane wyroby dodatkowe stosowane w konstrukcjach murowych powinny spełniać wymagania norm PN-EN 845. Wymaganiom określonym w normie PN-EN 845-1 powinny odpowiadać:

- kotwy,
- listwy kotwiące,
- wieszaki i wsporniki,

stosowane do wzajemnego łączenia ze sobą murów oraz łączenia muru z innymi częściami konstrukcji lub budowli, takimi jak: ściany, stropy, belki i słupy.

Wymagania podane w normie PN-EN 845-2 powinny spełniać jednolite, pojedyncze oraz zespolone i złożone nadproża prefabrykowane o rozpiętości do 4,5 m:

- stalowe,
- betonowe,
- murowane.

Wymaganiom określonym w normie PN-EN 845-3 powinno odpowiadać zbrojenie do spoin wspornych murów, obejmujące siatki stalowe:

- spajane,
- wiązane,
- ciągnione.

Stal zbrojeniowa węglowa stosowana w konstrukcjach murowych powinna spełniać wymagania podane w PN-B-03264 a austenityczna stal nierdzewna w PN-89/H-84023-06.

2.2.3. Inne wyroby i materiały

Do wznoszenia konstrukcji murowych można stosować inne wyroby i materiały:

- cement spełniający wymagania norm PN-EN 197-1 i PN-EN 413-1,
- wapno budowlane odpowiadające wymaganiom normy PN-EN 459-1,
- piasek i inne kruszywa mineralne, których właściwości odpowiadają wymaganiom normy PN-EN 13139,

- kruszywa lekkie do betonów i zapraw spełniające wymagania określone w PN-EN 13055,
- wodę do betonów i zapraw zgodną z wymaganiami normy PN-EN 1008.

Stosowane spoiwa polimerowe i inne domieszki do zapraw powinny spełniać wymagania odpowiednich norm polskich lub aprobat technicznych.

2.3. Warunki przyjęcia na budowę materiałów i wyrobów do robót murowych

Wyroby i materiały do robót murowych mogą być przyjęte na budowę, jeśli spełniają następujące warunki:

- są zgodne z ich wyszczególnieniem i charakterystyką podaną w dokumentacji projektowej i specyfikacji technicznej (szczegółowej),
- każda jednostka ładunkowa lub partia elementów murowych luzem jest zaopatrzona w etykietę identyfikacyjną,
- wyroby i materiały konfekcjonowane są właściwie opakowane, firmowo zamknięte (bez oznak naruszenia zamknięcia) i oznakowane (pełna nazwa wyrobu, ewentualnie nazwa handlowa oraz symbol handlowy wyrobu),
- spełniają wymagane właściwości wskazane odpowiednimi dokumentami odniesienia,
- producent dostarczył dokumenty świadczące o dopuszczeniu do obrotu i powszechnego lub jednostkowego zastosowania wyrobów oraz karty techniczne (katalogowe) wyrobów lub firmowe wytyczne (zalecenia) stosowania wyrobów,
- spełniają wymagania wynikające z ich terminu przydatności do użycia (termin zakończenia robót murowych powinien się kończyć przed zakończeniem terminów przydatności do stosowania odpowiednich wyrobów).

Przyjęcie wyrobów i materiałów na budowę powinno być potwierdzone wpisem do dziennika budowy lub protokołem przyjęcia materiałów.

2.4. Warunki przechowywania materiałów i wyrobów do robót murowych

Materiały i wyroby do robót murowych powinny być przechowywane i magazynowane zgodnie z instrukcją producenta oraz wymaganiami odpowiednich dokumentów odniesienia tj. norm bądź aprobat technicznych.

Place składowe do przechowywania elementów murowych powinny być wygradzone, wyrównane i utwardzone z odpowiednimi spadkami na odprowadzenie wód opadowych oraz oczyszczone z zanieczyszczeń.

Pomieszczenie magazynowe do przechowywania materiałów i wyrobów niemrozoodpornych lub opakowanych powinno być kryte, suche oraz zabezpieczone przed zawilgoceniem, opadami atmosferycznymi, przemarznięciem i przed działaniem promieni słonecznych.

Wyroby w miejscu magazynowania należy przechowywać w partiach według rodzajów, typów, odmian, klas i gatunków, zgodnie z wymaganiami norm wyrobów, w sposób uporządkowany, zapewniający łatwość dostępu i przeliczenia. Elementy murowe należy przechowywać:

- a) w jednostkach ładunkowych,
- b) luzem w stosach (słupach) lub przyzmach.

Sposób układania jednostek ładunkowych, stosów lub przyzm powinien być zgodny z wymaganiami normy PN-B 12030.

Wyroby konfekcjonowane powinny być przechowywane w oryginalnych, zamkniętych opakowaniach w temperaturze powyżej +5°C a poniżej +35°C. Wyroby pakowane w worki powinny być układane na paletach lub drewnianej wentylowanej podłodze, w ilości warstw nie większej niż 10, o ile dokument odniesienia lub instrukcja producenta nie stanowią inaczej.

Cement i wapno suchogaszone luzem należy przechowywać w zasobnikach (zbiornikach) do cementu.

Kruszywa i piasek do zapraw można przechowywać na składowiskach otwartych, w warunkach zabezpieczających je przed zanieczyszczeniem, zmieszaniem z innymi asortymentami lub frakcjami kruszywa oraz nadmiernym zawilgoceniem (np. w specjalnie przygotowanych zasiekach).

Jeżeli nie ma możliwości poboru wody na miejscu wykonywania robót, to wodę należy

przechowywać w szczelnych i czystych pojemnikach lub cysternach. Nie wolno przechowywać wody w opakowaniach po środkach chemicznych lub w takich, w których wcześniej przetrzymywano materiały mogące zmienić skład chemiczny wody.

3. WYMAGANIA DOTYCZĄCE SPRZĘTU, MASZYN I NARZĘDZI

3.1. Ogólne wymagania dotyczące sprzętu podano w ST „Wymagania ogólne” Kod CPV 45000000-7, pkt 3

3.2. Sprzęt i narzędzia do wykonywania robót murarskich

Do wykonywania robót murarskich należy stosować:

A. Do wyznaczania i sprawdzania kierunku, wymiarów oraz płaszczyzn:

- pion murarski,
- łąkę murarską,
- łąkę ważoną,
- wąż wodny,
- poziomnicę uniwersalną,
- łąkę kierunkową,
- warstwomierz do wytyczenia poziomów poszczególnych warstw i do zaczepiania sznura oraz do wyznaczania kierunku,
- sznur murarski,
- kątownik murarski,
- wykrój.

B. Do przechowywania materiałów budowlanych na stanowisku roboczym:

- kastrę na zaprawę,
- szafel do zaprawy,
- szkopek do wody,
- palety na elementy murowe,
- wiadra.

C. Do obróbki elementów murowych:

- młotek murarski,
- kirkę,
- oskard murarski,
- przecinak murarski,
- puckę murarską,
- drąg murarski,
- specjalistyczne narzędzia do obróbki kamieni naturalnych.

D. Do murowania:

- kielnię murarską,
- czerpak,
- łopatę do zaprawy,
- rusztowania.

4. WYMAGANIA DOTYCZĄCE TRANSPORTU

4.1. Ogólne wymagania dotyczące transportu podano w ST „Wymagania ogólne” Kod CPV 45000000-7, pkt 4

4.2. Transport i składowanie materiałów

Wyroby i materiały do robót murowych mogą być przewożone jednostkami samochodowymi, kolejowymi, wodnymi i innymi.

Załadunek i wyładunek elementów murowych pakowanych w jednostki ładunkowe należy prowadzić urządzeniami mechanicznymi wyposażonymi w osprzęt widłowy, kleszczowy lub chwytakowy.

Załadunek i wyładunek elementów murowych przechowywanych luzem, wykonywany ręcznie zaleca się prowadzić przy maksymalnym wykorzystaniu sprzętu pomocniczego np. kleszcze, chwytaki, wciągniki, wózki.

Warunki transportu elementów murowych pakowanych w jednostki ładunkowe lub przechowywanych luzem powinny być zgodne z wymaganiami norm przedmiotowych dotyczących tych wyrobów oraz PN-B-12030.

Transport materiałów do robót murowych w opakowaniach też nie wymaga specjalnych urządzeń i środków transportu. W czasie transportu należy zabezpieczyć przewożone materiały w sposób wykluczający ich zawilgocenie i uszkodzenie opakowań. W przypadku dużych ilości materiałów zalecane jest przewożenie ich na paletach i użycie do załadunku oraz rozładunku urządzeń mechanicznych.

Do transportu wyrobów i materiałów w postaci suchych mieszanek, w opakowaniach papierowych zaleca się używać samochodów zamkniętych. Do przewozu wyrobów i materiałów w innych opakowaniach można wykorzystywać samochody pokryte plandekami lub zamknięte.

Cement i wapno suchogaszzone luzem należy przewozić cementowozami. Wapno gaszone w postaci ciasta wapiennego można przewozić w skrzyniach lub pojemnikach stalowych.

Kruszywa można przewozić dowolnymi środkami transportu w warunkach zabezpieczających je przed zanieczyszczeniem, zmieszaniem z innymi asortymentami kruszywa lub jego frakcjami i nadmiernym zawilgoceniem.

5. WYMAGANIA DOTYCZĄCE WYKONANIA ROBÓT

5.1. Ogólne zasady wykonania robót podano w ST „Wymagania ogólne” Kod CPV 45000000-7, pkt 5

5.2. Warunki przystąpienia do robót murowych

Przed przystąpieniem do murowania ścian należy odebrać roboty ziemne i fundamentowe sprawdzając zgodność ich wykonania z dokumentacją projektową i odpowiednimi szczegółowymi specyfikacjami technicznymi.

Przed przystąpieniem do wznoszenia murów nadziemia należy sprawdzić, zgodnie z pkt. 6.4. niniejszej specyfikacji, wymiary oraz kąty skrzyżowań ścian fundamentowych.

5.3. Ogólne zasady wykonywania robót murowych

Roboty murowe należy wykonywać zgodnie z dokumentacją projektową, niniejszą specyfikacją techniczną i zasadami sztuki murarskiej.

O ile w dokumentacji projektowej i/lub specyfikacji technicznej oraz dokumentach odniesienia wyrobów murowych nie podano inaczej, to:

- mury należy wykonywać warstwami z zachowaniem prawidłowego wiązania elementów murowych i grubości spoin tak, aby ściana stanowiła jeden element konstrukcyjny,
- elementy murowe powinny być układane na płask, a nie na rąb lub na stojąco,
- spoiny poprzeczne i podłużne w sąsiednich warstwach muru powinny być usytuowane mijankowo,
- mury należy wnosić możliwie równomiernie na całej ich długości,

- elementy murowe powinny być czyste i wolne od kurzu,
- przed wbudowaniem elementy murowe powinny być moczone, jeżeli takie wymaganie zawarto w dokumentach odniesienia lub instrukcji producenta wyrobu,
- stosowanie elementów murowych połówkowych przy murowaniu słupów i filarów, poza liczbą konieczną do uzyskania prawidłowego wiązania, jest niedopuszczalne,
- liczba elementów murowych połówkowych nie powinna przekraczać:
 - w murach konstrukcyjnych zbrojonych – 10%,
 - w murach konstrukcyjnych niezbrojonych – 15%,
 - w ścianach wypełniających, podokiennych i na poddaszu – 50%,
- konstrukcje murowe o grubości mniejszej niż 1 cegła, murowane na zaprawy zwykłe, mogą być wykonywane przy temperaturze powyżej 0°C, a murowane na zaprawy lekkie i klejowe mogą być wykonywane przy minimalnej temperaturze określonej przez producenta zaprawy,
- wykonywanie konstrukcji murowych o grubości 1 cegły i grubszych dopuszcza się przy temperaturze poniżej 0°C pod warunkiem stosowania środków umożliwiających wiązanie i twardnienie zaprawy, przewidzianych w specyfikacji technicznej, lub pod warunkiem dopuszczenia takiej możliwości przez producenta zaprawy,
- w przypadku przerwania robót na okres zimowy lub z innych przyczyn, wierzchnie warstwy murów powinny być zabezpieczone przed szkodliwym działaniem czynników atmosferycznych.

5.4. Organizacja robót murowych

5.4.1. Podstawowe zasady prawidłowej organizacji robót murowych:

- wykonywanie prac przez wykwalifikowanych murarzy,
- praca na murach w pojedynkę lub grupami (zespołami) o liczebności dostosowanej do rodzaju budowy,
- racjonalne urządzenie stanowiska murarskiego z dogodnym umieszczeniem materiałów budowlanych (najbliżej muru wolny pas szerokości 600 mm, dalej materiały, a za materiałami drogi transportowe),
- wznoszenie murów pasami o odpowiedniej wysokości,
- zastosowanie odpowiednich rusztowań (technicznie niezbędnych i ekonomicznie uzasadnionych),
- zaopatrzenie robotników we właściwy sprzęt murarski i ochronny,
- dostarczanie materiałów budowlanych do stanowiska roboczego w sposób wykluczający przestoje,
- zorganizowanie robót systemem ruchu równomiernego (podział budowy na działki).

5.4.2. Kategorie wykonania robót murowych na budowie

Kategoria A – roboty murarskie wykonuje należycie wyszkolony zespół pod nadzorem majstra murarskiego, stosuje się zaprawy produkowane fabrycznie, a jeżeli zaprawy są wykonywane na budowie to kontroluje się dozowanie składników i wytrzymałość zaprawy, natomiast jakość robót kontroluje osoba o odpowiednich kwalifikacjach, niezależna od wykonawcy.

Kategoria B – warunki określające kategorię A nie są spełnione a nadzór nad jakością robót może kontrolować odpowiednio wykwalifikowana osoba, upoważniona przez wykonawcę.

Uwaga: Decyzję o kategorii wykonawstwa podejmuje projektant konstrukcji w dokumentacji projektowej.

5.5. Rodzaje wiązań cegieł w murze:

- pospolite (blokowe lub kowadełkowe),
- krzyżkowe (weneckie),
- polskie (wendyjskie lub gotyckie),
- holenderskie,

- wielorzędowe (amerykańskie).

Wiązanie murów oraz ich styków i narożników powinno być wykonane zgodnie z przykładami podanymi w pkt. 3.1.2. Warunków technicznych wykonania i odbioru robót budowlanych, część A, zeszyt 3 „Konstrukcje murowe”, wydanie ITB – rok 2006 a także w normie archiwalnej PN-68/B-10020.

5.6. Sposoby murowania z cegieł, pustaków lub bloczków

5.6.1. Sposoby murowania z uwagi na rodzaj spoin wsporczych:

- na spoiny zwykłe grubości od 8 do 15 mm,
- na spoiny pasmowe grubości od 8 do 15 mm,
- na spoiny cienkie grubości od 1 do 3 mm.

5.6.2. Sposoby murowania z uwagi na rodzaj złącza pionowego

- zwykle z rozproszaniem zaprawy na powierzchniach bocznych łączonych elementów,
- z wypełnieniem kieszeni zaprawą, polegające na dostawieniu do siebie na odpowiednią odległość elementów o odpowiednim kształcie powierzchni bocznych i zalaniu zaprawą otworów utworzonych na styku wyrobów,
- na pióro i wpust polegające na dostosowaniu do siebie elementów w taki sposób, by pióra jednego elementu weszły we wpusty drugiego elementu.

5.6.3. Techniki murowania na spoiny zwykłe:

- murowanie tradycyjne, na puste lub pełne spoiny,
- murowanie na wycisk,
- murowanie na docisk.

5.6.4. Ogólne zasady murowania na cienkie spoiny:

- elementy murowe pierwszej warstwy nakłada się bardzo dokładnie na mocnej zaprawie cementowej celem wyeliminowania ich nierównomiernego osiadania,
- położenie elementów pierwszej warstwy należy kontrolować za pomocą poziomicy lub niwelatora,
- pierwszą warstwę elementów można dodatkowo przeszlifować, szczególnie w przypadku bloczków z betonu komórkowego,
- w celu umożliwienia równomiernego rozproszania zaprawy do cienkich spoin (klejowej) o pożądanej grubości (1 do 3 mm) układa się ją specjalną, dostosowaną do szerokości muru, kielnią z ząbkowaną krawędzią,
- położenie elementów drugiej i kolejnych warstw można korygować w ciągu pierwszych 7-15 minut od ich ułożenia (czas korekty określa producent zaprawy).

Uwaga: Tworząc szczegółową specyfikację techniczną dla konkretnej budowy (dokumentacji) należy wybrać i wpisać konkretny (wybrany z wyżej wymienionych) sposób i technikę murowania.

5.7. Rodzaje murów z kamienia

Z uwagi na kształt i rodzaj kamienia rozróżnia się następujące typy murów:

- nieregularne
 - mury dzikie z kamieni narzutowych o nieregularnym kształcie oraz z kamieni łamanych niesortowanych,
 - mury półdzikie z kamieni sortowanych,
 - mury cyklopowe z kamienia łamanego, specjalnie przycinanego w kształcie nieforemnego wieloboku,
- półregularne
 - mury warstwowe z kamieni łupanych warstwowo o dwóch powierzchniach wspornych płaskich i jednocześnie równoległych,
 - mury mozaikowe z kamieni łupanych prostokątnych o różnej wielkości,

- mury rzędowe z kamieni łupanych prostokątnych dobieranych pod względem wysokości tak, by po ich ułożeniu w rzędzie była zachowana jednakowa wysokość całego rzędu,
- regularne
 - mury z ciosów czyli z dużych, regularnych elementów układanych w wiązaniu pospolitym lub polskim,
 - mury z bloczków kamiennych, układanych jak mury z cegieł ceramicznych.

5.8. Ogólne zasady murowania ścianek działowych

5.8.1. Ścianki działowe o grubości $\frac{1}{4}$ cegły należy murować na zaprawie cementowej o wytrzymałości nie niższej niż 5 N/mm². Przy rozpiętości przekraczającej 5 m lub wysokości powyżej 2,5 m powinny być zbrojone. Zbrojenie powinno być zakotwione w spoinach nośnych na głębokość nie mniejszą niż 70 mm.

Ścianka powinna być połączona ze ścianami konstrukcyjnymi za pomocą strzępi zazębionych krytych.

5.8.2. W budynkach o konstrukcji nośnej żelbetowej lub stalowej ścianki działowe oraz osłonowe są oddylatowane od stropów i pionowych elementów konstrukcyjnych. Połączenie tych ścianek z elementami konstrukcyjnymi wykonuje się więc za pomocą kotew stalowych.

5.9. Ogólne zasady wznoszenia ścian szczelinowych i dwuwarstwowych

5.9.1. Warstwa wewnętrzna jest ścianą konstrukcyjną, więc stosuje się do niej wymagania jak dla ścian konstrukcyjnych.

5.9.2. Warstwa zewnętrzna powinna mieć grubość nie mniejszą niż 70 mm, o ile w dokumentacji projektowej nie podano inaczej, i być trwale połączona z warstwą wewnętrzną za pomocą kotew.

5.9.3. Kotwy powinny być wykonane ze stali nierdzewnej ocynkowanej, galwanizowanej lub mającej inne zabezpieczenie antykorozyjne i rozłożone na równym poziomie.

Dopuszcza się ułożenie kotew z nieznacznym pochyleniem w kierunku warstwy zewnętrznej osłonowej.

5.9.4. Liczba kotew nie powinna być mniejsza niż 4 szt./1 m² ściany. Wzdłuż wszystkich krawędzi swobodnych warstwy zewnętrznej (wokół otworów, przy narożu budynku, wzdłuż krawędzi przy poziomej przerwie dylatacyjnej) należy ułożyć dodatkowe kotwie w liczbie nie mniejszej niż trzy sztuki na metr krawędzi ściany.

5.9.5. Spoiny warstwy zewnętrznej licowej (nieotynkowanej) powinny być dokładnie wypełnione zaprawą lub mur zewnętrzny licowy powinien być wyspoinowany.

5.9.6. Zaleca się, aby odległość przerw dylatacyjnych w warstwie zewnętrznej była nie większa niż:

- 8 m – jeżeli wykonana jest z cegły silikatowej lub betonowej,
- 12 m – jeżeli wykonana jest z cegły ceramicznej.

5.9.7. Warstwa zewnętrzna osłonowa powinna umożliwiać odprowadzenie wody, która przeniknęła przez nią do muru. W tym celu, zgodnie z normą PN-B-03002, u spodu warstwy zewnętrznej, w miejscu podparcia, zaleca się wykonać fartuch z materiału wodochronnego na podkładzie z zaprawy cementowej, a w warstwie zewnętrznej pozostawić otwory zabezpieczone siatką lub kratką, którymi woda może spływać na zewnątrz.

5.9.8. Wykonując otwory okienne i drzwiowe należy stosować zasady podane w „Warunkach technicznych wykonania i odbioru robót budowlanych”, część A, zeszyt 3 „Konstrukcje murowe”, wydanie ITB – 2006 r.:

- obie warstwy murowe w żadnym miejscu nie mogą stykać się ze sobą,
- stolarka może być przymocowana tylko do jednej z warstw murowych,
- dla obu warstw murowych należy wykonać niezależne nadproża,
- stolarka musi być zabezpieczona przed wodą zbierającą się w szczelinie, w tym celu wzdłuż pionowych krawędzi ościeża należy przeprowadzić pionową izolację przeciwwilgociową, oddzielającą warstwy murowe od siebie. Izolacja przeciwwilgociowa powinna być również zainstalowana powyżej i poniżej otworu. Pozioma izolacja położona powyżej okna powinna

„ześlizgiwać się” w dół – w kierunku zewnętrznej warstwy, która powinna zostać zaopatrzona w dodatkowe otwory odpowietrzająco-odwadniające, przez które woda ze szczeliny będzie mogła swobodnie wypływać na zewnątrz ściany.

5.10. Ogólne zasady wykonywania nadproży

5.10.1. Nadproża mogą być wykonywane na placu budowy lub prefabrykowane. Nadproża prefabrykowane powinny spełniać wymagania normy PN-EN 845-2.

5.10.2. Nadproża murowe zbrojone wykonywane na placu budowy.

A. Nadproża ze zbrojeniem dolnym mogą być stosowane przy otworach o rozpiętości do 1,5 m. Nadproże wykonuje się na sztywnym deskowaniu, na którym rozściela się zaprawę cementową grub. 30-40 mm, a następnie wtapia w nią zbrojenie stalowe. Zbrojenie musi być zakotwione w murze na co najmniej 400 mm. Następnie muruje się cztery lub pięć warstw muru na mocnej zaprawie cementowej. Deskowanie i stemplowanie można rozebrać po upływie dwóch tygodni. Nadproże powinno być sprawdzone wg PN-B-03340.

B. Nadproża płytowe typu Kleina mogą być stosowane do przykrywania otworów o rozpiętości do 2,5 m. Nad otworami o szerokości poniżej 1,5 m zaleca się wykonywanie nadproża o wysokości co najmniej ½ cegły (cegły ułożone na rąb). W przypadku otworów o szerokości od 1,5 m nadproże powinno mieć wysokość 1 cegły (cegły ułożone na stojąco lub dwie płyty z cegieł ułożonych na rąb). Liczba użytych prętów powinna wynikać z dokumentacji projektowej, w której przeprowadzono obliczenia zgodnie z PN-B-03340.

5.10.3. Nadproża murowe zespolone wykonywane są na placu budowy z gotowych kształtek nadprożowych, zbrojonych prętami stalowymi i łączonych (zespalanych) betonem. Kształtki nadprożowe mogą być ceramiczne, silikatowe, betonowe i z betonu komórkowego.

Nadproża należy wykonywać zgodnie z zaleceniami producenta kształtek.

Nadproża powinny być opierane na zaprawie i wypoziomowane zarówno w kierunku podłużnym jak i poprzecznym. Oparcie końca nadproża powinno być nie mniejsze niż 100 mm. Przy murach wykonanych z elementów zawierających więcej niż 50% pustek powietrznych lub z elementów z autoklawizowanego betonu komórkowego minimalna długość oparcia końca nadproża powinna być wyliczona w dokumentacji projektowej, zgodnie z PN-EN 1996-1-1. W przypadku ścian szczelinowych oparcie powinno sięgać co najmniej na 50 mm poza zakończenie szczeliny wewnętrznej.

Elementy prefabrykowane nadproży murowych powinny spełniać wymagania PN-EN 845-2.

5.10.4. Nadproża żelbetowe wylewane stosuje się w ścianach wewnętrznych oraz jako nadproża warstwy wewnętrznej muru szczelinowego. Nadproża te należy wykonywać zgodnie z zasadami obowiązującymi dla konstrukcji żelbetowych, a więc przestrzegać wymagania zawarte w szczegółowej specyfikacji technicznej dla konstrukcji żelbetowych.

5.10.5. Nadproża prefabrykowane stalowe żelbetowe, sprężone, ceramiczne, silikatowe, z betonu komórkowego, z kamienia naturalnego lub sztucznego oraz z kombinacji tych wyrobów powinny spełniać wymagania PN-EN 845-2. Można je montować bez konieczności stemplowania. Długość oparcia belek powinny być takie jak dla nadproży murowych zespolonych (pkt. 5.10.3.).

5.11. Ogólne zasady wykonywania przewodów kominowych

5.11.1. Podział przewodów kominowych

- a) przewody dymowe odprowadzające spaliny z węglowych lub opalanych drewnem trzonów kuchennych, pieców ogrzewczych i kominków,
- b) przewody spalinowe odprowadzające spaliny z urządzeń gazowych,
- c) przewody wentylacyjne odprowadzające zużyte powietrze z pomieszczeń ponad dach budynku.

5.11.2. Elementy kominowe

Do wznoszenia ścian (murów) z przewodami kominowymi można stosować zwykłe cegły ceramiczne i bloczki z betonu zwykłego bez otworów lub pełne oraz specjalne kształtki (pustaków) kominowe ceramiczne, kamionkowe lub betonowe.

5.11.3. Przekroje i wymiary kanałów

Kanały mogą mieć przekrój kołowy albo kwadratowy. Minimalny przekrój kanałów dymowych z cegieł wynosi $\frac{1}{2} \times \frac{1}{2}$ cegły, tj. 140 x 140 mm. Minimalna średnica przewodu dymowego okrągłego wynosi 150 mm. W przypadku specjalnych pustaków wentylacyjnych najmniejszy wymiar przewodu wynosi nie mniej niż 110 mm. Wymiary przewodów kominowych powinny być zgodne z dokumentacją projektową. Odchyłki od wymiarów przewodów, określonych w dokumentacji projektowej, wynikające z niedokładności ich wykonania nie powinny przekraczać +10 i -5 mm.

5.11.4. Rozmieszczenie przewodów w ścianach murowanych

W celu zapewnienia maksymalnego ciągu przewody powinny być prowadzone w ścianach ogrzewanych wewnętrznych, np. międzymieszkaniowych, a nie w nieogrzewanych ścianach przylegających do klatek schodowych lub w ścianach zewnętrznych. Przewody wentylacyjne i dymowe mogą być łączone we wspólne bloki, co pomaga w ogrzewaniu się przewodów wentylacyjnych, a w konsekwencji poprawia siłę ciągu. Przewody spalinowe powinny być oddzielone od kanałów wentylacyjnych i dymowych szczelnymi ściankami grubości minimum $\frac{1}{2}$ cegły.

5.11.5. Kierunek prowadzenia przewodów

Przewody należy prowadzić w miarę możliwości pionowo, bez załamań. Ewentualne odchylenia przewodu od pionu nie powinny przekraczać 30°. Powierzchnie wewnętrzne przewodów w miejscach załamań należy zabezpieczyć przed uderzeniem kuli kominiarskiej ochraniaczami stalowymi. Długość przewodu biegnącego w kierunku odchylonym od pionu nie powinna przekraczać 2,0 m. Odchylenie przewodu od pionu wynikające z niedokładności wykonania nie powinno być większe niż dla spoinowanych powierzchni muru – tablica 7 w pkt. 5.13.6. niniejszej specyfikacji technicznej.

5.11.6. Zasady prowadzenia przewodów dymowych

Przewody dymowe należy prowadzić od otworów wycierowych do wylotów komina lub nasady kominowej wg dokumentacji projektowej. Otwory wycierowe usytuowane w piwnicy powinny znajdować się na poziomie od 1,0÷1,2 m od podłogi oraz powinny być zamknięte szczelnie drzwiczkami wykonanymi z materiałów niepalnych.

Dolna krawędź otworu wycierowego przewodów z palenisk usytuowanych w pomieszczeniach, w których znajduje się wlot, powinna znajdować się na wysokości 0,3 m od podłogi. Otwory wycierowe powinny być łatwo dostępne, mieć osadnik na sadze i być zamknięte szczelnie drzwiczkami.

Otwory wycierowe przewodów prowadzonych w dwóch rzędach, usytuowane z jednej strony muru, powinny być umieszczone zgodnie z wymaganiami PN-89/B-10425.

Wyloty przewodów dymowych należy wykonywać wg następujących zasad:

- przy dachach płaskich o kącie nachylenia połaci dachowych nie większym niż 12°, niezależnie od konstrukcji dachu, wyloty przewodów powinny znajdować się co najmniej o 0,6 m wyżej od poziomu kalenicy lub obrzeży budynku przy dachach wglębionych,
- przy dachach stromych o kącie nachylenia połaci dachowych powyżej 12° i pokryciu:
 - a) łatwo zapalnym, wyloty przewodów powinny znajdować się na wysokości co najmniej o 0,6 m wyżej od poziomu kalenicy,
 - b) niepalnym, niezapalnym i trudno zapalnym, wyloty przewodów powinny się znajdować co najmniej o 0,30 m wyżej od powierzchni dachu oraz w odległości mierzonej w kierunku poziomym od tej powierzchni, co najmniej 1,0 m.

Przy usytuowaniu komina obok elementu budynku stanowiącego przeszkodę (zasłonę), dla prawidłowego działania przewodów, ich wyloty powinny znajdować się ponadto:

- a) ponad płaszczyznę wyprowadzoną pod kątem 12° w dół od poziomu najwyższej przeszkody (zasłony) dla kominów znajdujących się w odległości od 3 do 10 m od tej przeszkody przy dachach stromych,
- b) co najmniej na poziomie górnej krawędzi przeszkody (zasłony) dla kominów usytuowanych w odległości od 1,5 do 3,0 m, od przeszkody,
- c) co najmniej o 0,3 m wyżej od górnej krawędzi przeszkody (zasłony) dla kominów usytuowanych w odległości do 1,5 m od tej przeszkody.

5.11.7. Zasady prowadzenia przewodów spalinowych

Przewody spalinowe należy prowadzić od otworów rewizyjnych do wylotów komina lub nasady kominowej wg dokumentacji projektowej. Otwory rewizyjne powinny znajdować się na poziomie 0,4 m poniżej wlotu do przewodu. Wyloty przewodów powinny być usytuowane tak jak w przewodach dymowych (pkt 5.11.6. niniejszej specyfikacji technicznej).

5.11.8. Zasady prowadzenia przewodów wentylacyjnych

Przewody wentylacyjne należy prowadzić od wlotu do wylotu komina. W kominach powinny być wykonane boczne otwory wylotowe. Dopuszcza się wykonywanie górnych otworów wylotowych, pod warunkiem stosowania nasad blaszanych nad wylotem.

5.11.9. Łączenie przewodów kominowych

W budynkach niskich, jeżeli jest to możliwe, należy nie łączyć przewodów kominowych czyli prowadzić oddzielne przewody dla każdego pomieszczenia, piecyka, termy czy kominka.

W budynkach wysokich przewody kominowe najwyższej kondygnacji nie mogą być łączone z innymi przewodami.

Ponadto przy łączeniu przewodów kominowych w budynkach wysokich należy przestrzegać następujących zasad:

- przewody wentylacyjne mogą być łączone co drugie piętro,
- w przypadku przewodów dymowych jest możliwe łączenie maksimum trzech pieców zlokalizowanych po tej samej stronie budynku (co druga kondygnacja),
- do jednego przewodu spalinowego można podłączyć najwyżej dwa piecyki gazowe (co druga kondygnacja).

Całkowicie niedopuszczalne jest podłączanie piecyków dymowych lub spalinowych do przewodów wentylacyjnych.

5.11.10. Zasady wykonywania murów z przewodami kominowymi

Zapewnienie maksymalnej szczelności przewodów kominowych wymaga, zgodnie z PN-89/B-10425 i Warunkami technicznymi wykonania i odbioru robót budowlanych, część A, zeszyt 3 „Konstrukcje murowe”, wydanie ITB-2006 r., przestrzegania następujących zasad:

- kształt, wymiary zewnętrzne, położenie kanałów, wlotów, wylotów, załamania, trzonów kominowych, obróbki blacharskie, zakończenia górne powinny być wykonane zgodnie z dokumentacją projektową,
- wmurowywać należy tylko elementy murowe dopuszczone do stosowania w przewodach kominowych i jednocześnie określone w dokumentacji projektowej,
- najniższa klasa cegieł użytych do murowania wynosi 15,
- jeżeli dokumentacja projektowa tego wymaga należy stosować zaprawy żaroodporne lub kwasoodporne,
- elementy murowe należy układać na pełne spoiny,
- spoiny pionowe każdej z warstw powinny być przewiązane,
- w powierzchniach wewnętrznych przewodów powinno być jak najmniej spoin pionowych, jeśli warunki na to pozwalają, to powinny znajdować się tylko w narożnikach przewodów,
- cegły w przegrodach międzykanałowych należy wmurowywać przynajmniej jednym końcem w prostokąt do nich położone ścianki zewnętrzne,
- mury powinny być murowane w wiązaniu pospolitym,
- w przewodach dymowych i spalinowych ścianki powinny mieć grubość nie mniejszą niż ½ cegły,
- w przewodach wentylacyjnych minimalna grubość przegród wynosi ¼ cegły,
- minimalna odległość przewodów kominowych od lica ściany zewnętrznej wynosi nie mniej niż 1 cegłę,
- przewody z pustaków kominowych dymowych muruje się w taki sposób, aby spoiny poziome poszczególnych przewodów były przesunięte względem siebie o ½ wysokości pustaka; przestrzeń pomiędzy pustakami dymowymi należy wypełniać zaprawą cementowo-glinianą lub specjalną zaprawą, jeżeli jest to zapisane w instrukcji stosowania danych pustaków,
- powszechną zasadą powinno być używanie wewnętrznych wkładek kwasoodpornych w przewodach spalinowych,
- warstwy cegieł w przewodach odchylonych od kierunku pionowego powinny być ułożone prostopadle do kierunku przewodu,
- przewody powinny być drożne na całej długości oraz dawać naturalny ciąg powietrza ku górze (ssanie), zapewniający ujście przez przewody spalin lub zużytego powietrza ponad dach,
- w celu zachowania gładkości przewodów z cegieł, powinny być one budowane z pomocą szablonu,
- należy ograniczyć do niezbędnego minimum stosowanie cegieł ułamkowych.
- ścianki kanałów powinny być murowane na tej samej zaprawie co sąsiednie mury,
- nie należy tynkować wnętrza kanałów dymowych lub spalinowych,
- do wykonywania kominów ponad dachem należy używać cegieł licowych, chyba że w dokumentacji projektowej przewidziano inne wykonanie, w przypadku wykorzystania cegieł nielicowych konieczne jest otynkowanie komina,
- w miejscu przebicia komina przez dach należy wykonać obróbkę blacharską zabezpieczającą poddasze przed wodą opadową,
- wierzch komina powinien być nakryty czapą żelbetową z okapnikiem, odizolowaną warstwą papy,
- przerwy dylatacyjne powinny być wykonane zgodnie z zaleceniami normy PN-B-03002.

5.12. Ogólne zasady wykonywania gzymsów i przerw dylatacyjnych

5.12.1. Gzymsy powinny być murowane z cegły na płask lub na rąb, jeżeli nadwieszenie cegły nie przekracza 10 cm.

Przy większym wysięgu gzymsów ich rozwiązanie konstrukcyjne musi wynikać z dokumentacji projektowej.

Gzymsy mogą być również murowane ze specjalnych kształtek ceramicznych.

5.12.2. Przerwy dylatacyjne w murach powinny być wykonane zgodnie z PN-B-03002.

5.13. Wymagania jakościowe robót murowych

Zgodnie z Warunkami technicznymi wykonania i odbioru robót budowlanych, część A, zeszyt 3 „Konstrukcje murowe”, wydanie ITB-2006 rok roboty murowe powinny spełniać odpowiednie wymagania jakościowe, takie jak:

5.13.1. Obrys muru

Dopuszczalne odchyłki od zaprojektowanych wymiarów nie powinny przekraczać:

- w wymiarach poziomych poszczególnych pomieszczeń ± 20 mm,
- w wysokości kondygnacji ± 20 mm,
- w wymiarach poziomych i pionowych całego budynku ± 50 mm.

5.13.2. Grubość muru

Grubości murów w stanie surowym powinny być określone w dokumentacji projektowej. Dopuszczalne odchyłki wymiarowe nie powinny być większe niż:

- dopuszczalne odchyłki użytych elementów murowych w przypadku murów o grubości $\frac{1}{4}$, $\frac{1}{2}$ i 1 elementu murowego,
- ± 10 mm, w przypadku murów pełnych o grubości większej niż 1 cegła,
- ± 20 mm, w przypadku murów szczelinowych.

5.13.3. Wymiary otworów (w świetle ościeży)

W przypadku otworów o wymiarach do 1000 mm dopuszczalne odchyłki wymiarowe wynoszą:

- szerokość + 6 mm, – 3 mm,
- wysokość + 15 mm, – 10 mm.

W otworach o wymiarach powyżej 1000 mm dopuszczalne odchyłki wymiarowe wynoszą:

- szerokość + 10 mm, – 5 mm,
- wysokość + 15 mm, – 10 mm.

5.13.4. Grubość spoin

Normatywne grubości i dopuszczalne odchyłki grubości spoin zwykłych wynoszą:

- w spoinach poziomych: grubość nominalna 10 mm, odchyłki + 5 mm, – 2 mm,
- w spoinach pionowych: grubość nominalna 10 mm, odchyłki + 5 mm, – 5 mm.

W przypadku słupów konstrukcyjnych o przekroju $0,3 \text{ m}^2$ lub mniejszym, dopuszczalne odchyłki grubości spoin, zarówno poziomych, jak i pionowych, nie powinny przekraczać 2 mm.

W murach zbrojonych poprzecznie grubość spoiny powinna być większa co najmniej o 4 mm niż grubość zbrojenia, natomiast w murach zbrojonych podłużnie grubość spoiny powinna być co najmniej o 5 mm większa niż grubość zbrojenia. W murach nie przeznaczonych do tynkowania lub spoinowania, spoiny powinny być całkowicie wypełnione zaprawą, aż do lica muru.

W murach przeznaczonych do tynkowania lub spoinowania nie należy wypełniać spoiny poziomej zaprawą na głębokość $5\div 10$ mm, licząc od lica muru, a przy powierzchniach muru, przy których jest umieszczone zbrojenie zewnętrzne, na głębokość nie mniejszą niż 10 mm i nie większą niż 20 mm.

5.13.5. Zbrojenie

Dopuszczalne odchyłki długości prętów nie powinny być większe niż:

- ± 10 mm dla poszczególnych odcinków pręta (np. w miejscu odgięcia lub dla haków),
- ± 20 mm dla całego pręta.

Dopuszczalne odchyłki w rozstawie prętów nie powinny przekraczać ± 15 mm, natomiast grubości otulenia prętów powinny być zgodne z wymaganiami pkt. 6.2. w normie PN-B-03340. 27

5.13.6. Prawidłowość wykonania powierzchni i krawędzi muru

Dopuszczalne odchyłki wykonania powierzchni i krawędzi zestawiono w tablicy 7.

Tablica 7. Dopuszczalne odchyłki wykonania powierzchni i krawędzi muru

Rodzaj usterki	Dopuszczalne odchyłki	
	powierzchnie spoinowane	inne powierzchnie
1	2	3
Zwichrowania i skrzywienia powierzchni	nie więcej niż 3 mm/m i ogółem nie więcej niż 10 mm na całej powierzchni ściany pomieszczenia	nie więcej niż 6 mm/m i ogółem nie więcej niż 20 mm na całej powierzchni ściany pomieszczenia
Odchylenie krawędzi od linii prostej	nie więcej niż 2 mm/m i nie więcej niż jedno na długości 2 m	nie więcej niż 4 mm/m i nie więcej niż dwa na długości 2 m
Odchylenie powierzchni i krawędzi muru od kierunku pionowego	nie więcej niż 3 mm/m i ogólnie nie więcej niż 6 mm na wysokości kondygnacji oraz 20 mm na całej wysokości budynku	nie więcej niż 6 mm/m i ogólnie nie więcej niż 10 mm na wysokości kondygnacji oraz 30 mm na całej wysokości budynku
Odchylenie od kierunku poziomego górnych powierzchni każdej warstwy cegieł	nie więcej niż 1 mm/m i ogółem nie więcej niż 15 mm na całej długości budynku	nie więcej niż 2 mm/m i ogółem nie więcej niż 30 mm na całej długości budynku
Odchylenie od kierunku poziomego górnej powierzchni ostatniej warstwy pod stropem	nie więcej niż 1 mm/m i ogółem nie więcej niż 10 mm na całej długości budynku	nie więcej niż 2 mm/m i ogółem nie więcej niż 20 mm na całej długości budynku
Odchylenie przecinających się płaszczyzn od kąta przewidzianego w projekcie	nie więcej niż 3 mm	nie więcej niż 6 mm

6. KONTROLA JAKOŚCI ROBÓT

6.1. Ogólne zasady kontroli jakości robót podano w ST „Wymagania ogólne” Kod CPV 45000000-7, pkt. 6

6.2. Badania przed przystąpieniem do robót murowych

Przed przystąpieniem do robót murowych należy odebrać roboty ziemne i fundamentowe oraz przeprowadzić badania wyrobów i materiałów, które będą wykorzystywane do wykonywania robót.

6.2.1. Odbiór robót poprzedzających wykonanie robót murowych

Roboty ziemne i fundamentowe należy odebrać zgodnie z wymaganiami odpowiednich szczegółowych specyfikacji technicznych.

Przed przystąpieniem do wznoszenia murów nadziemnych należy sprawdzić zgodnie z pkt. 6.4. niniejszej specyfikacji wymiary oraz kąty skrzyżowań ścian fundamentowych murowanych. Jeżeli ściany fundamentowe są żelbetowe, to sprawdzenia należy dokonać zgodnie z odpowiednią szczegółową specyfikacją techniczną.

6.2.2. Badania materiałów

Badania należy przeprowadzić pośrednio na podstawie przedłożonych:

- deklaracji zgodności lub certyfikatów,
- zapisów dziennika budowy, protokołów przyjęcia materiałów na budowę,
- deklaracji producentów użytych wyrobów.

Konieczne jest sprawdzenie czy deklarowane lub zbadane przez producenta parametry techniczne odpowiadają wymaganiom postawionym w dokumentacji projektowej i niniejszej

specyfikacji technicznej.

Materiały, których jakość budzi wątpliwości mogą być zbadane na wniosek zamawiającego przez niezależne laboratorium, zgodnie z wymaganiami odpowiednich norm.

6.3. Badania w czasie robót

Badania w czasie robót polegają na sprawdzeniu zgodności wykonywanych robót murowych z dokumentacją projektową, wymaganiami niniejszej specyfikacji i instrukcjami producentów. Badania te w szczególności powinny dotyczyć sprawdzenia zbrojenia oraz wewnętrznych części muru ulegających zakryciu, a także kontroli jakości zapraw wykonywanych na budowie. Ponadto po wykonaniu stanu surowego budynku i stanu wykończeniowego, ale przed podłączeniem urządzeń gazowych, trzonów kuchennych, pieców, kominków należy sprawdzić przewody kominowe.

6.3.1. Sprawdzenie zbrojenia powinno obejmować kontrolę:

- średnic zbrojenia z dokładnością do 0,5 mm,
- długości całkowitej i poszczególnych odcinków zbrojenia z dokładnością do 10 mm,
- rozstawienia i właściwego powiązania prętów z dokładnością do 1 mm,
- otulenia zbrojenia z dokładnością do 1 mm,

6.3.2. Sprawdzenie wewnętrznych części muru ulegających zakryciu powinno w szczególności dotyczyć prawidłowości wiązania elementów w murze, grubości i wypełnienia spoin, liczby użytych wyrobów ułamkowych. Badania te należy przeprowadzać zgodnie z wymaganiami określonymi w pkt. 6.4. niniejszej specyfikacji technicznej.

6.3.3. Kontrola jakości zapraw wykonywanych na budowie powinna obejmować badania wskazane w pkt. 2.2. niniejszej specyfikacji technicznej.

6.3.4. Badania przewodów kominowych po wykonaniu stanu surowego budynku:

- a) **sprawdzenie drożności przewodów** należy przeprowadzać za pomocą kominiarskiej kuli umocowanej na sznurze, spuszczonej do wylotu przewodu oraz obserwacji jej przebiegu we wlotach, otworach rewizyjnych, kontrolnych i wycierowych,
- b) **sprawdzenie prawidłowości prowadzenia** przewodów przeprowadza się równocześnie ze sprawdzeniem drożności oraz przez porównanie prowadzenia przewodów z dokumentacją projektową i wymaganiami pkt. 5.11. niniejszej specyfikacji technicznej,
- c) **sprawdzenie kierunku przewodów** przeprowadza się przez obserwację i pomiar zewnętrznych powierzchni muru z przewodami (kierunek przewodu murowanego z cegieł lub bloczków widoczny z ich układu) i porównanie z dokumentacją projektową,
- d) **sprawdzenie wielkości przekroju przewodów** przeprowadza się za pomocą taśmy stalowej przez pomiar przewodu w otworach kontrolnych z dokładnością do 5 mm i porównanie z dokumentacją projektową,
- e) **sprawdzenie grubości przegród** przeprowadza się za pomocą dwóch listew włożonych do sąsiednich otworów kontrolnych i pomiarze ich odległości taśmą stalową z dokładnością do 5 mm,
- f) **sprawdzenie wiązania cegieł lub bloczków** przeprowadza się wzrokowo przez obserwację lica muru z przewodami oraz obserwację wnętrza przewodu przez otwory kontrolne,
- g) **sprawdzenie kształtu i wymiarów zewnętrznych murów z przewodami** przeprowadza się zgodnie z pkt. 6.4. niniejszej specyfikacji technicznej,
- h) **sprawdzenie wypełnienia spoin oraz stanu powierzchni przewodów** przeprowadza się wzrokowo przez obserwację lica muru i powierzchni wewnętrznej przewodów przez otwory kontrolne za pomocą lustra i latarki elektrycznej.

6.3.5. Badania przewodów kominowych po wykonaniu stanu wykończeniowego, przed podłączeniem trzonów kuchennych, pieców, kominów i urządzeń gazowych:

- a) **sprawdzenie szczelności przewodów** przeprowadza się za pomocą łuczywa lub świecy dymnej przez wsunięcie do wlotu sprawdzanego przewodu, a po ukazaniu się dymu w wylocie – przez zamknięcie wylotu i obserwację sąsiednich wylotów oraz wlotów w innych pomieszczeniach. W przypadku stwierdzenia wydobywania się dymu w obserwowanym wylocie lub wlocie należy w przewód ten wpuścić obciążony na

końcu biały sznur lub taśmę i powtórzyć próbę kopcenia, a następnie wydobyć sznur i w miejscu wskazanym przez okopcony odcinek sznura przeprowadzić uszczelnienie przewodu,

- b) **sprawdzenie wyposażenia otworów wycierowych i rewizyjnych** przeprowadza się przez dokładne ich obejrzenie, próbę zamknięcia i otwarcia drzwiczek oraz próbę obruszania ich ręką,
- c) **sprawdzenie wlotów do przewodów** przeprowadza się przez dokładne ich obejrzenie, pomiary i porównanie z dokumentacją,
- d) **sprawdzenie wylotów przewodów** przeprowadza się analogicznie jak sprawdzenie wlotów,
- e) **sprawdzenie prawidłowości ciągu** przed podłączeniem urządzeń przeprowadza się za pomocą łuczywa lub palnika przez przystawienie go w odległości ok. 10 cm do wlotu przewodu i stwierdzenie wyraźnego odchylenia się płomienia w kierunku wlotu. Sprawdzenie prawidłowości ciągu po podłączeniu urządzeń przeprowadza się przez próbne palenie i stwierdzenie prawidłowego spalania się materiału opałowego,
- f) **pozostałe badania** – w miarę potrzeby wykonanie badań podanych w pkt. 6.3.4. niniejszej specyfikacji technicznej.

6.3.6. Wyniki przeprowadzonych badań powinny być porównane z wymaganiami podanymi w pkt. 2.2. oraz 5. niniejszej specyfikacji technicznej i opisane w dzienniku budowy a także protokole podpisanym przez przedstawicieli inwestora (zamawiającego) oraz wykonawcy.

6.4. Badania w czasie odbioru robót

Badania w czasie odbioru robót przeprowadza się celem oceny czy spełnione zostały wszystkie wymagania dotyczące wykonania robót murowych, w szczególności w zakresie:

- zgodności z dokumentacją projektową, specyfikacją techniczną wraz z wprowadzonymi zmianami naniesionymi w dokumentacji powykonawczej,
- jakości zastosowanych materiałów i wyrobów,
- prawidłowości oceny robót poprzedzających roboty murowe,
- jakości wykonania robót murowych.

Przy badaniach w czasie odbioru robót należy wykorzystać wyniki badań dokonanych przed przystąpieniem do robót i w trakcie ich wykonania oraz zapisy w dzienniku budowy dotyczące wykonanych robót.

Badania sprawdzające jakość wykonania robót murowych, według pkt. 4. Warunków technicznych wykonania i odbioru robót budowlanych, część A, zeszyt 3 „Konstrukcje murowe”, wydanie ITB-2006 r. oraz normy archiwalnej PN-68/B-10020:

- a) **sprawdzenie zgodności z dokumentacją** – powinno być przeprowadzone przez porównanie wykonanych konstrukcji z dokumentacją projektową, specyfikacją techniczną oraz ze zmianami naniesionymi w dokumentacji powykonawczej; sprawdzenia zgodności dokonuje się na podstawie oględzin zewnętrznych i pomiarów; pomiar długości i wysokości konstrukcji przeprowadza się z dokładnością do 10 mm; pomiar grubości murów i ościeży wykonuje się z dokładnością do 1 mm; za wynik należy przyjmować średnią arytmetyczną z pomiarów w trzech różnych miejscach,
- b) **sprawdzenie prawidłowości wiązania elementów w murze, stykach i narożnikach** – należy przeprowadzać przez oględziny w trakcie robót na zgodność z wymaganiami podanymi w pkt. 5. niniejszej specyfikacji,
- c) **sprawdzenie grubości spoin i ich wypełnienia** – należy przeprowadzać przez oględziny zewnętrzne i pomiar; pomiar dowolnie wybranego odcinka muru z dokładnością do 1 mm należy zawsze wykonać w przypadku murów licowych, natomiast w przypadku murów nielicowych – gdy na podstawie oględzin uznano, że grubość spoiny może być przekroczona; średnią grubość spoin poziomych należy obliczać przez odjęcie przeciętnej grubości elementu murowego od ilorazu wysokości zmierzonego odcinka muru (o wysokości co najmniej 1 m) i liczby warstw murowych; średnią grubość spoiny poziomej należy określać identycznie, mierząc poziomy odcinek muru; w przypadku rażących różnic grubości poszczególnych spoin, sprawdzanie ich należy przeprowadzać oddzielnie³⁰, z dokładnością do 1 mm, na ściśle określonych odcinkach muru,

- d) **sprawdzenie zbrojenia w czasie odbioru końcowego** – należy przeprowadzać pośrednio na podstawie protokołów odbioru robót spisywanych w trakcie wykonywania robót (pkt 6.3. niniejszej specyfikacji) i zapisów w dzienniku budowy; protokoły i zapisy powinny dotyczyć:
- sprawdzenia średnic zbrojenia, które powinno być wykonane suwmiarką z dokładnością do 0,5 mm,
 - sprawdzenia długości zbrojenia (całkowitej i poszczególnych odcinków), które powinno być wykonane taśmą stalową z dokładnością do 10 mm,
 - sprawdzenia rozstawienia i właściwego powiązania prętów oraz grubości ich otulenia, które powinno być wykonane z dokładnością do 1 mm,
- e) **sprawdzenie odchylenia powierzchni od płaszczyzny oraz prostoliniowości krawędzi muru** – należy przeprowadzać przez przykładanie w dwóch prostopadłych do siebie kierunkach, w dowolnym miejscu powierzchni muru, oraz do krawędzi muru, łaty kontrolnej długości 2 m, a następnie przez pomiar z dokładnością do 1 mm wielkości prześwitu między łata a powierzchnią lub krawędzią muru,
- f) **sprawdzenie pionowości powierzchni i krawędzi muru** – należy przeprowadzać z dokładnością do 1 mm; badanie można wykonać pionem murarskim i przymiarem z podziałką milimetrową,
- g) **sprawdzenie poziomości warstw murowych** – należy przeprowadzać przyrządami stosowanymi do takich pomiarów np. poziomnicą murarską i łata kontrolną lub poziomnicą węzową, a przy budynkach o długości ponad 50 m niwelatorem,
- h) **sprawdzenie kątów pomiędzy przecinającymi się płaszczyznami dwóch sąsiednich murów** – należy przeprowadzać mierząc z dokładnością do 1 mm odchylenie (prześwit) przecinających się płaszczyzn od kąta przewidzianego w projekcie; odchylenie (prześwit) mierzy się w odległości 1 m od wierzchołka sprawdzanego kąta; badanie można przeprowadzać stalowym kątownikiem murarskim, łata kontrolną i przymiarem z podziałką milimetrową, zmierzony prześwit nie powinien przekraczać wartości podanych w tablicy 7 niniejszej specyfikacji,
- i) **sprawdzenie prawidłowości wykonania ścianek działowych, nadproży, gzymsów, przerw dylatacyjnych** – należy przeprowadzać przez oględziny zewnętrzne i pomiar na zgodność z dokumentacją projektową i niniejszą specyfikacją techniczną,
- j) **sprawdzenie liczby użytych wyrobów ułamkowych** – należy przeprowadzać w trakcie robót przez oględziny i stwierdzenie zgodności z wymaganiami podanymi w pkt. 5.3. niniejszej specyfikacji technicznej,
- k) **sprawdzenie przewodów kominowych** – poprzez sprawdzenie wlotów i wylotów przewodów i prawidłowości ciągu po podłączeniu urządzeń gazowych, trzonów kuchennych, pieców ogrzewczych oraz kominków, a także w miarę potrzeby wykonanie pozostałych badań wymienionych w pkt. 6.3.5. niniejszej specyfikacji technicznej.

Wyniki badań powinny być porównane z wymaganiami podanymi w pkt. 5. niniejszej specyfikacji technicznej i opisane w dzienniku budowy, protokoły podpisane przez przedstawicieli inwestora (zamawiającego) oraz wykonawcy.

7. WYMAGANIA DOTYCZĄCE PRZEDMIARU I OBMIARU ROBÓT

7.1. **Ogólne zasady przedmiaru i obmiaru podano w ST „Wymagania ogólne” Kod CPV 45000000-7, pkt 7**

7.2. Szczegółowe zasady obmiaru robót murowych

7.2.1. Ilości poszczególnych konstrukcji murowych oblicza się wg wymiarów podanych w dokumentacji projektowej dla konstrukcji nieotylnokowanych.

7.2.2. Grubości konstrukcji murowych z cegieł ustala się wg znormalizowanych wymiarów cegły 6,5 x 12 x 25 cm, zgodnie z tablicą 8.

Tablica 8. Grubości konstrukcji murowych z cegieł

Grubości ścian w ceglach	¼	½	1	1½	2	2½	3	3½	4
Grubości ścian w cm	6,5	12	25	38	51	64	77	90	103

7.2.3. Fundamenty oblicza się w metrach sześciennych ich objętości

Jako wysokość fundamentu należy przyjmować wysokość od spodu fundamentu do poziomu pierwszej izolacji ściany.

7.2.4. Ściany oblicza się:

Wariant I

- w metrach kwadratowych ich powierzchni

Wariant II

- w metrach sześciennych ich objętości.

7.2.5. Ścianki działowe oblicza się w metrach kwadratowych ich powierzchni.

7.2.6. Wysokości ścian murowanych na fundamentach należy przyjmować od wierzchu fundamentu do wierzchu pierwszego stropu (nad podziemiem lub przyziemiem), a dla ścian wyższych kondygnacji od wierzchu stropu do wierzchu następnego stropu.

Wysokości innych ścian np. ścian podparapetowych, ścian kolankowych i poddaszy, attyk należy ustalać na podstawie dokumentacji projektowej.

Wysokość ścianki działowej należy przyjmować jako wysokość od wierzchu fundamentu lub stropu, na którym ustawiona jest ścianka do spodu następnego stropu.

7.2.7. Słupy, filarki i pilastry oblicza się w metrach ich wysokości.

Gzymsy oblicza się w metrach ich długości mierzonej po najdłuższej krawędzi.

7.2.8. Od powierzchni (*wariant I*) / objętości ścian (*wariant II*) należy odejmować:

- powierzchnie (*wariant I*) / objętości (*wariant II*) konstrukcji betonowych lub żelbetowych (z wyjątkiem prefabrykowanych nadproży żelbetowych), jeśli wypełniają one więcej niż połowę grubości ściany lub ich objętość przekracza 0,01 m³,
- powierzchnie (*wariant I*) / objętości (*wariant II*) kanałów spalinowych, dymowych lub wentylacyjnych murowanych z pustaków i ewentualnie obmurowanych ceglami lub płytkami,

Wariant I

- powierzchnie projektowanych otworów okiennych, drzwiowych i innych większych od 0,5 m²,

Wariant II

- objętości otworów i wnęk większych od 0,05 m³.

Z powierzchni (*wariant I*) / objętości (*wariant II*) ścian nie potrąca się:

- wszelkich bruzd instalacyjnych, niezależnie od ich wymiarów,
- oparcie płyt, sklepień i belek stropowych,
- części konstrukcji stalowych i drewnianych,
- nadproży z cegieł lub prefabrykowanych,
- wnęk na liczniki gazowe i elektryczne, niezależnie od ich wymiarów,
- przewodów kominowych w ścianach wznoszonych łącznie z przewodami.

Przy potrącaniu otworów i wnęk z powierzchni (*wariant I*) / objętości (*wariant II*) muru uwzględnia się wymiary:

- dla otworów bez ościeżnic: w świetle muru,
- dla otworów, w których ościeżnice są obmurowywane równocześnie ze wznoszeniem muru: w świetle ościeżnic,
- dla otworów cyrklastycznych według wymiarów wpisanych w nie trójkątów równoramiennych.

Od powierzchni ścianek działowych należy odejmować powierzchnie otworów, liczone według projektowanych wymiarów w świetle ościeżnic, a w przypadku ich braku w świetle muru.

7.2.9. Potrącane otwory w ścianach murowanych, dla których ustala się odrębne ceny wykonania ościeży, oblicza się w sztukach.

7.2.10. Kominy wolnostojące oblicza się w metrach sześciennych ich objętości według projektowanych wymiarów zewnętrznych komina. Wysokość komina przyjmuje się od poziomu, od którego występuje on jako wolno stojący, do wierzchu komina. Wysokość głowic kominowych nad dachem przyjmuje się od strony niższej połaci.

Od objętości komina nie odlicza się objętości przewodów. Kanały spalinowe, wentylacyjne i dymowe z pustaków oblicza się w metrach długości pojedynczego przewodu według wymiarów podanych w projekcie. Ewentualne obmurowanie kanałów oraz szpałdowanie konstrukcji oblicza się w metrach kwadratowych obmurowanej (szpałdowanej) powierzchni.

7.2.11. Sklepienia płaskie oblicza się w metrach kwadratowych powierzchni ich rzutu na płaszczyznę poziomą.

Powierzchnię rzutu oblicza się w świetle murów lub podciągów, na których opiera się sklepienie. Z powierzchni rzutu odejmuje się powierzchnię otworów według ich projektowanych wymiarów w świetle.

Uwagi:

1. Przygotowując treść specyfikacji technicznej dla konkretnej budowy (dokumentacji) należy w pkt. 7.2.4. i 7.2.8. wybrać rozwiązanie wg jednego z proponowanych wariantów (treści wariantu nie wybranego należy usunąć).

2. W specyfikacji technicznej szczegółowej dla robót murarskich, opracowanej dla konkretnego przedmiotu zamówienia, można ustalić (przyjąć) inne zasady przedmiaru i obmiaru przedmiotowych robót. Mogą to być np. zasady określone w założeniach szczegółowych do rozdz. 02 KNR 2-02, do rozdz. 03 KNNR nr 2 bądź do innego katalogu nakładów rzeczowych, w którym ujęte są roboty murowe. W takim przypadku treść specyfikacji technicznej w pkt. 7.2. należy zmienić zgodnie z treścią podaną w założeniach szczegółowych, do rozdziału obejmującego roboty murowe, w przyjętym katalogu.

8. SPOSÓB ODBIORU ROBÓT

8.1. Ogólne zasady odbioru robót podano w ST „Wymagania ogólne” Kod CPV 45000000-7, pkt 8

8.2. Odbiór robót zanikających i ulegających zakryciu

Przy robotach murowych istotnymi elementami ulegającymi zakryciu są zbrojenia i wewnętrzne części murów wielorzędowych, szczelinowych oraz warstwowych.

Odbiór zbrojenia i innych elementów ulegających zakryciu musi być dokonany w czasie robót murowych.

W trakcie odbioru należy przeprowadzić badania wymienione w pkt. 6.3., a wyniki badań porównać z wymaganiami określonymi w pkt. 5. niniejszej specyfikacji.

Jeżeli wszystkie pomiary i badania dały wynik pozytywny można uznać elementy ulegające zakryciu za wykonane prawidłowo, tj. zgodnie z dokumentacją projektową oraz specyfikacją techniczną i zezwolić na przystąpienie do następnych faz robót murowych.

Jeżeli chociaż jeden wynik badania jest negatywny zbrojenie i inne elementy robót ulegające zakryciu nie powinny być odebrane. W takim przypadku należy ustalić zakres prac i rodzaje materiałów koniecznych do usunięcia nieprawidłowości. Po wykonaniu ustalonego zakresu prac należy ponownie przeprowadzić badania.

Wszystkie ustalenia związane z dokonaniem odbiorem materiałów oraz robót ulegających zakryciu należy zapisać w dzienniku budowy lub protokole podpisanym przez przedstawicieli inwestora (inspektor nadzoru) i wykonawcy (kierownik budowy).

8.3. Odbiór częściowy

Odbiór częściowy polega na ocenie ilości i jakości wykonanej części robót. Odbioru częściowego robót dokonuje się dla zakresu określonego w dokumentach umownych, według zasad jak przy odbiorze ostatecznym robót.

Celem odbioru częściowego jest wczesne wykrycie ewentualnych usterek w realizowanych

robotach i ich usunięcie przed odbiorem końcowym.

Odbiór częściowy robót jest dokonywany przez inspektora nadzoru w obecności kierownika budowy.

Protokół odbioru częściowego jest podstawą do dokonania częściowego rozliczenia robót (*jeżeli umowa taką formę przewiduje*).

8.4. Odbiór ostateczny (końcowy)

Odbiór końcowy stanowi ostateczną ocenę rzeczywistego wykonania robót w odniesieniu do ich zakresu (ilości), jakości i zgodności z dokumentacją projektową.

Odbiór ostateczny przeprowadza komisja powołana przez zamawiającego, na podstawie przedłożonych dokumentów, wyników badań oraz dokonanej oceny wizualnej.

Zasady i terminy powoływania komisji oraz czas jej działania powinna określać umowa.

Wykonawca robót obowiązany jest przedłożyć komisji następujące dokumenty:

- dokumentację projektową z naniesionymi zmianami dokonanymi w toku wykonywania robót,
- szczegółowe specyfikacje techniczne ze zmianami wprowadzonymi w trakcie wykonywania robót,
- dziennik budowy i książki obmiarów z zapisami dokonywanymi w toku prowadzonych robót,
- dokumenty świadczące o dopuszczeniu do obrotu i powszechnego zastosowania użytych materiałów i wyrobów budowlanych,
- protokoły odbioru robót ulegających zakryciu,
- protokoły odbiorów częściowych,
- instrukcje producentów dotyczące zastosowanych materiałów,
- wyniki badań laboratoryjnych, badań kominiarskich i ekspertyz.

W toku odbioru komisja obowiązana jest zapoznać się przedłożonymi dokumentami, przeprowadzić badania zgodnie z wytycznymi podanymi w pkt. 6.4 niniejszej ST, porównać je z wymaganiami podanymi w dokumentacji projektowej i pkt. 5. niniejszej specyfikacji technicznej oraz dokonać oceny wizualnej.

Roboty murowe powinny być odebrane, jeżeli wszystkie wyniki badań są pozytywne, a dostarczone przez wykonawcę dokumenty są kompletne i prawidłowe pod względem merytorycznym.

Jeżeli chociażby jeden wynik badań był negatywny roboty murowe nie powinny być przyjęte. W takim przypadku należy przyjąć jedno z następujących rozwiązań:

- jeżeli to możliwe należy ustalić zakres prac korygujących, usunąć niezgodności robót z wymaganiami określonymi w dokumentacji projektowej i pkt. 5 niniejszej specyfikacji technicznej oraz przedstawić roboty murowe ponownie do odbioru,
- jeżeli odchylenia od wymagań nie zagrażają bezpieczeństwu konstrukcji i użytkownika oraz trwałości elementów murowych zamawiający może wyrazić zgodę na dokonanie odbioru końcowego z jednoczesnym obniżeniem wartości wynagrodzenia w stosunku do ustaleń umownych,
- w przypadku, gdy nie są możliwe podane wyżej rozwiązania wykonawca zobowiązany jest do usunięcia wadliwie wykonanych robót murowych, wykonania ich ponownie i powtórnego zgłoszenia do odbioru.

W przypadku niekompletności dokumentów odbiór może być dokonany po ich uzupełnieniu.

Z czynności odbioru sporządza się protokół podpisany przez przedstawicieli zamawiającego i wykonawcy. Protokół powinien zawierać:

- ustalenia podjęte w trakcie prac komisji,
- ocenę wyników badań,
- wykaz wad i usterek ze wskazaniem sposobu ich usunięcia,
- stwierdzenie zgodności lub niezgodności wykonania robót murowych z zamówieniem.

Protokół odbioru końcowego jest podstawą do dokonania rozliczenia końcowego pomiędzy zamawiającym a wykonawcą.

8.5. Odbiór po upływie okresu rękojmi i gwarancji

Celem odbioru po okresie rękojmi i gwarancji jest ocena stanu konstrukcji murowych po użytkowaniu w tym okresie oraz ocena wykonywanych w tym okresie ewentualnych robót poprawkowych, związanych z usuwaniem zgłoszonych wad.

Odbiór po upływie okresu rękojmi i gwarancji jest dokonywany na podstawie oceny wizualnej konstrukcji murowych, z uwzględnieniem zasad opisanych w pkt. 8.4. „Odbiór ostateczny (końcowy)”.

Pozytywny wynik odbioru pogwarancyjnego jest podstawą do zwrotu kaucji gwarancyjnej, negatywny do dokonania potrąceń wynikających z obniżonej jakości robót.

Przed upływem okresu gwarancyjnego zamawiający powinien zgłosić wykonawcy wszystkie zauważone wady w wykonanych konstrukcji murowych.

9. PODSTAWA ROZLICZENIA ROBÓT PODSTAWOWYCH, TYMCZASOWYCH I PRAC TOWARZYSZĄCYCH

9.1. Ogólne ustalenia dotyczące podstawy rozliczenia robót podano w ST „Wymagania ogólne” Kod CPV 45000000-7, pkt 9

9.2. Zasady rozliczenia i płatności

Rozliczenie robót murowych może być dokonane jednorazowo po wykonaniu pełnego zakresu robót i ich końcowym odbiorze lub etapami określonymi w umowie, po dokonaniu odbiorów częściowych robót.

Ostateczne rozliczenie umowy pomiędzy zamawiającym a wykonawcą następuje po dokonaniu odbioru pogwarancyjnego.

9.3. Podstawy rozliczenia wykonanego i odebranego zakresu robót murowych

Podstawy rozliczenia robót murowych stanowią określone w dokumentach umownych (kosztorysie ofertowym) ceny jednostkowe i ilości robót zaakceptowane przez zamawiającego.

Ceny jednostkowe wykonania robót murowych uwzględniają:

- przygotowanie stanowiska roboczego,
- dostarczenie do stanowiska roboczego materiałów, narzędzi i sprzętu,
- obsługę sprzętu,
- ustawienie i przestawienie drabin oraz lekkich rusztowań przestawnych umożliwiających wykonanie ścian, słupów, kominów i ścian nie wyższych niż 4,5 m,
- zabezpieczenie robót wykonanych przed rozpoczęciem wznoszenia konstrukcji murowych przed zanieczyszczeniem i uszkodzeniem w trakcie wykonywania robót murowych,
- przygotowanie zapraw murarskich wykonywanych na miejscu budowy,
- ocenę prawidłowości wykonania robót poprzedzających wykonanie konstrukcji murowych,
- wymurowanie konstrukcji murowych,
- wykonanie naroży i styków ścian, bruzd, gniazd oporowych oraz szczelin dylatacyjnych,
- obmurowanie końców belek,
- wykonanie, sprawdzenie i odgruzowanie przewodów w trakcie robót,
- zamurowanie otworów kontrolnych,
- robocizna związana z obsadzeniem drzwiczek kontrolnych, wsporników, itp.,
- zamurowanie otworów komunikacyjnych,
- zamurowanie bruzd i przebić po wykonaniu robót instalacyjnych,
- usunięcie wad i usterek oraz naprawienie uszkodzeń powstałych w czasie murowania,
- oczyszczenie miejsca pracy z materiałów zabezpieczających roboty wykonane przed rozpoczęciem wznoszenia konstrukcji murowych,
- usunięcie gruzu i innych pozostałości, resztek i odpadów materiałów w sposób podany w szczegółowej specyfikacji technicznej (*opisać sposób usunięcia pozostałości i odpadów*),
- likwidację stanowiska roboczego,
- koszty pośrednie, zysk kalkulacyjny i ryzyko.

Ceny jednostkowe robót **nie obejmują** kosztów montażu, demontażu i pracy rusztowań do wykonania konstrukcji murowych o wysokości powyżej 4,5 m a także pomostów i barier zabezpieczających. Koszty tych rusztowań, pomostów i barier będą rozliczane w oddzielnych pozycjach kosztorysu.

Ceny jednostkowe nie obejmują podatku VAT.

10. DOKUMENTY ODNIESIENIA

10.1. Normy

1. PN-EN 197-1:2002

Cement – Część 1: Skład, wymagania i kryteria zgodności dotyczące cementów powszechnego użytku.

2. PN-EN 197-1:2002/A1:2005

jw.

3. PN-EN 413-1:2005

Cement murarski – Część 1: Skład, wymagania i kryteria zgodności.

4. PN-EN 459-1:2003

Wapno budowlane – Część 1: Definicje, wymagania i kryteria zgodności.

5. PN-EN 771-1:2006

Wymagania dotyczące elementów murowych – Część 1: Elementy murowe ceramiczne.

6. PN-EN 771-2:2006

Wymagania dotyczące elementów murowych – Część 2: Elementy murowe silikatowe.

7. PN-EN 771-3:2005

Wymagania dotyczące elementów murowych – Część 3: Elementy murowe z betonu kruszywowego (z kruszywami zwykłymi i lekkimi).

8. PN-EN 771-3:2005/A1:2006

jw.

9. PN-EN 771-4:2004

Wymagania dotyczące elementów murowych – Część 4: Elementy murowe z autoklawizowanego betonu komórkowego.

10. PN-EN 771-4:2004/A1:2006

jw.

11. PN-EN 771-5:2005

Wymagania dotyczące elementów murowych – Część 5: Elementy murowe z kamienia sztucznego.

12. PN-EN 771-5:2005/A1:2006

jw.

13. PN-EN 771-6:2007

Wymagania dotyczące elementów murowych – Część 6: Elementy murowe z kamienia naturalnego.

14. PN-EN 845-1:2004

Specyfikacja wyrobów dodatkowych do murów – Część 1: Kotwy, listwy kotwiące, wieszaki i wsporniki.

15. PN-EN 845-2:2004

Specyfikacja wyrobów dodatkowych do murów – Część 2: Nadproża.

16. PN-EN 845-2:2004/Ap1:2005

jw.

17. PN-EN 845-3:2004

Specyfikacja wyrobów dodatkowych do murów – Część 3: Stalowe zbrojenie do spoin wspornych.

18. PN-EN 998-1:2004

Wymagania dotyczące zapraw do murów – Część 1: Zaprawa tynkarska.

19. PN-EN 998-1:2004/AC:2006

jw.

20. PN-EN 998-2:2004

Wymagania dotyczące zapraw do murów – Część 1: Zaprawa murarska.

21. PN-EN 1008:2004

Woda zarobowa do betonu – Specyfikacja pobierania próbek, badanie i ocena przydatności wody zarobowej do betonu, w tym wody odzyskanej z procesów produkcji betonu.

22. PN-EN 1015-2:2000

Metody badań zapraw do murów – Pobieranie i przygotowanie próbek zapraw do badań.

23. PN-EN 1015-2:2000/A1:2007(U)

jw.

24. PN-EN 1015-3:2000

Metody badań zapraw do murów – Określenie konsystencji świeżej zaprawy (za pomocą stolika rozplywu).

25. PN-EN 1015-3:2000/A1:2005

jw.

26. PN-EN 1015-2:2000/A2:2007(U)

jw.

27. PN-EN 1015-6:2000

Metody badań zapraw do murów – Określenie gęstości objętościowej świeżej zaprawy.

28. PN-EN 1015-6:2000/A1:2007(U)

jw.

29. PN-EN 1015-7:2000

Metody badań zapraw do murów – Określenie zawartości powietrza w świeżej zaprawie.

30. PN-EN 1015-9:2001

Metody badań zapraw do murów – Część 9: Określenie czasu zachowania właściwości roboczych i czasu korekty świeżej zaprawy.

31. PN-EN 1015-9:2001/A1:2007(U)

jw.

32. PN-EN 1015-10:2001

Metody badań zapraw do murów – Część 10: Określenie gęstości wysuszonej stwardniałej zaprawy.

33. PN-EN 1015-10:2001/A1:2007(U)

jw.

34. PN-EN 1015-11:2001

Metody badań zapraw do murów – Część 11: Określenie wytrzymałości na zginanie i ściskanie stwardniałej zaprawy.

35. PN-EN 1015-11:2001/A1:2007(U)

jw.

36. PN-EN 1015-17:2002

Metody badań zapraw do murów – Część 17: Określenie zawartości chlorków rozpuszczalnych w zaprawie.

37. PN-EN 1015-17:2002/A1:2005(U)

jw.

38. PN-EN 1015-18:2003

Metody badań zapraw do murów – Część 18: Określenie współczynnika absorpcji wody spowodowanej podciąganiem kapilarnym stwardniałej zaprawy.

39. PN-EN 1052-3:2003

Metody badań murów – Część 3: Określenie początkowej wytrzymałości muru na ścinanie.

40. PN-EN 1052-3:2004/A1:2007(U)

jw.

41. PN-EN 1443:2005

Kominy – Wymagania ogólne.

42. PN-EN 1457-2003

Kominy – Ceramiczne wewnętrzne przewody kominowe – Wymagania i metody badań.

43. PN-EN 1457:2003/A1:2004

jw.

44. PN-EN 1457:2003/AC:2007

jw.

45. PN-EN 1745:2004

Mury i wyroby murowe. Metody określania obliczeniowych wartości cieplnych.

46. PN-EN 1745:2004/Ap1:2006

jw.

47. PN-EN 1806:2006(U)

Kominy – Gliniane / ceramiczne kształtki kanałów spalinowych do kominów jednościennej – Wymagania i metody badań.

48. PN-EN 1857:2005

Kominy – Części składowe – Betonowe kanały wewnętrzne.

49. PN-EN 1857:2005/AC:2007

jw.

50. PN-EN 1858:2005

Kominy – Części składowe – Kształtki betonowe.

51. PN-EN 1996-1-1:2006(U)

Eurokad 6: Projektowanie konstrukcji murowych – Część 1-1: Reguły ogólne dla zbrojonych i niezbrojonych konstrukcji murowych.

52. PN-EN 1996-1-2:2005(U)

Eurokad 6: Projektowanie konstrukcji murowych – Część 1-2: Reguły ogólne – Projektowanie konstrukcji na wypadek pożaru.

53. PN-EN 1996-2:2006(U)

Eurokad 6: Projektowanie konstrukcji murowych – Część 2: Uwarunkowania projektowe, dobór materiałów i wykonawstwo konstrukcji murowych.

54. PN-EN 1996-3:2006(U)

Eurokad 6: Projektowanie konstrukcji murowych – Część 3: Uproszczone metody obliczania niezbrojonych konstrukcji murowych.

55. PN-EN 13055-1:2003

Kruszywa lekkie – Część 1: Kruszywa lekkie do betonu, zaprawy i rzadkiej zaprawy.

56. PN-EN 13055-1:2003/AC:2004

jw.

57. PN-EN 13063-1:2006(U)

Kominy – System kominów z glinianymi / ceramicznymi kanałami spalinowymi – Część 1: Wymagania i metody badań odporności na pożar sadzy.

58. PN-EN 13063-2:2005(U)

Kominy – System kominów z glinianymi / ceramicznymi kanałami spalinowymi – Część 2: Wymagania i metody badań w warunkach wilgotnych.

59. PN-EN 13069:2005(U)

Kominy – Gliniane / ceramiczne obudowy systemów kominowych – Wymagania i metody badań.

60. PN-EN 13139:2003

Kruszywa do zaprawy.

61. PN-EN 13139:2003/AC:2004

jw.

62. PN-EN 13229:2002

Wkłady kominkowe wraz z kominkami otwartymi na paliwa stałe – Wymagania i badania

63. PN-EN 13229:2002/A1:2005

jw.

64. PN-EN 13229:2002/A2:2006

jw.

65. PN-EN 13229:2002/AC:2007

jw.

66. PN-EN 13501-1:2007(U)

Klasyfikacja ogniowa wyrobów budowlanych i Elementów budynków – Część 1: Klasyfikacja na podstawie badań reakcji na ogień.

67. PN-84/B-01080

Kamień dla budownictwa i drogownictwa – Podział i zastosowanie według własności fizyczno-mechanicznych.

68. PN-B-03002:1999

Konstrukcje murowe niezbrojone – Projektowanie i obliczanie.

69. PN-B-03002:1999/Ap1:2001

jw.

70. PN-B-03002:1999/Az1:2001

jw.

71. PN-B-03002:1999/Az2:2002

jw.

72. PN-88/B-03004

Kominy murowane i żelbetowe – Obliczenia statyczne i projektowanie.

73. PN-B-03264:2002

Konstrukcje betonowe, żelbetowe i sprężone – Obliczenia statyczne i projektowanie.

74. PN-B-03264:2002/Ap1:2004

jw.

75. PN-B-03340:1999

Konstrukcje murowe zbrojone – Projektowanie i obliczanie.

76. PN-B-03340:1999/Az1:2004

jw.

77. PN-85/B-04500

Zaprawy budowlane – Badanie cech fizycznych i wytrzymałościowych.

78. PN-B-10104:2005

Wymagania dotyczące zapraw murarskich ogólnego przeznaczenia – Zaprawy o określonej składzie materiałowym, wytwarzane na miejscu budowy.

79. PN-89/B-10425

Przewody dymowe, spalinowe i wentylacyjne murowane z cegły – Wymagania techniczne i badania przy odbiorze.

80. PN-B-11200:1996

Materiały kamienne – Bloki, formaki, płyty surowe.

81. PN-B-11201:1996

Materiały kamienne – Elementy kamienne – Podokienniki zewnętrzne.

82. PN-B-11203:1997

Materiały kamienne – Elementy kamienne, płyty do okładzin pionowych zewnętrznych i

wewnętrznych.

83. PN-B-11204:1996

Materiały kamienne – Elementy kamienne – Płyty cokołowe zewnętrzne.

84. PN-B-11206:1996

Materiały kamienne – Elementy kamienne, podokienniki wewnętrzne.

85. PN-B-11210:1996

Materiały kamienne – Kamień łamany.

86. PN-B-12030:1996

Wyroby budowlane ceramiczne i silikatowe – Pakowanie, przechowywanie i transport.

87. PN-B-12030:1996/Az1:2002

jw.

88. PN-B-12067:1999

Wyroby budowlane ceramiczne – Elementy ogrodzeniowe.

89. PN-B-19304:1997

Prefabrykaty budowlane z nieautoklawizowanego betonu komórkowego – Elementy drobnowymiarowe.

90. PN-89/H-84023.06

Stal określonego zastosowania – Stal do zbrojenia betonu – Gatunki.

91. PN-H-84023-6/A1:1996

jw.

10.2. Ustawy

- Ustawa z dnia 16 kwietnia 2004 r. o wyrobach budowlanych (Dz. U. z 2004 r. Nr 92, poz. 881).
- Ustawa z dnia 30 sierpnia 2002 r. o systemie oceny zgodności (tekst jednolity Dz. U. z 2004 r. Nr 204, poz. 2087 z późn. zmianami).
- Ustawa z dnia 11 stycznia 2001 r. o substancjach i preparatach chemicznych (Dz. U. z 2001 r. Nr 11, poz. 84 z późn. zmianami).

10.3. Rozporządzenia

- Rozporządzenie Ministra Infrastruktury z dnia 02.09.2004 r. w sprawie szczegółowego zakresu i formy dokumentacji projektowej, specyfikacji technicznych wykonania i odbioru robót budowlanych oraz programu funkcjonalno-użytkowego (Dz. U. z 2004 r. Nr 202, poz. 2072, zmiana Dz. U. z 2005 r. Nr 75, poz. 664).
- Rozporządzenie Ministra Infrastruktury z dnia 03.07.2003 r. w sprawie szczegółowego zakresu i formy projektu budowlanego (Dz. U. z 2003 r. Nr 120, poz. 1133).
- Rozporządzenie Ministra Infrastruktury z dnia 26.06.2002 r. w sprawie dziennika budowy, montażu i rozbiórki, tablicy informacyjnej oraz ogłoszenia zawierającego dane dotyczące bezpieczeństwa pracy i ochrony zdrowia (Dz. U. z 2002 r. Nr 108, poz. 953 z późniejszymi zmianami).
- Rozporządzenie Ministra Infrastruktury z dnia 11 sierpnia 2004 r. w sprawie sposobów deklarowania zgodności wyrobów budowlanych oraz sposobu znakowania ich znakiem budowlanym (Dz. U. z 2004 r. Nr 198, poz. 2041 z późn. zmianami).
- Rozporządzenie Ministra Infrastruktury z dnia 11 sierpnia 2004 r. w sprawie systemów oceny zgodności, wymagań, jakie powinny spełniać notyfikowane jednostki uczestniczące w ocenie zgodności, oraz sposobu oznaczania wyrobów budowlanych oznakowaniem CE (Dz. U. z 2004 r. Nr 195, poz. 2011).
- Rozporządzenie Ministra Infrastruktury z dnia 23 czerwca 2003 r. w sprawie informacji dotyczącej bezpieczeństwa i ochrony zdrowia oraz planu bezpieczeństwa i ochrony zdrowia (Dz. U. z 2003 r. Nr 120, poz. 1126).
- Rozporządzenie Ministra Infrastruktury z dnia 12 kwietnia 2002 r. w sprawie warunków

technicznych, jakim powinny odpowiadać budynki i ich usytuowanie (Dz. U. z 2002 r. Nr 75, poz. 690 z późn. zmianami).

- Rozporządzenie Ministra Zdrowia z dnia 3 lipca 2002 r. w sprawie karty charakterystyki substancji niebezpiecznej i preparatu niebezpiecznego (Dz. U. z 2002 r. Nr 140, poz. 1171 z późn. zmianami).
- Rozporządzenie Ministra Zdrowia z dnia 2 września 2003 r. w sprawie oznakowania opakowań substancji niebezpiecznych i preparatów niebezpiecznych (Dz. U. z 2003 r. Nr 173, poz. 1679 z późn. zmianami).

10.4. Inne dokumenty i instrukcje

- Specyfikacja techniczna wykonania i odbioru robót budowlanych – Wymagania ogólne Kod CPV 45000000-7, wydanie II OWEOB Promocja – 2005 rok.
- Warunki techniczne wykonania i odbioru robót budowlanych, Część A – Roboty ziemne i konstrukcyjne, zeszyt 3 „Konstrukcje murowe”, wydanie ITB – 2006 rok.
- Warunki techniczne wykonania i odbioru robót budowlanych, tom 1, część 2, wydanie Arkady – 1990 rok.

MD Projekt
Małgorzata Krajnik
ul. Połabska 1/12
57-300 Kłodzko

SPECYFIKACJE TECHNICZNE
WYKONANIA I OBIORU ROBÓT BUDOWLANYCH

Kod CPV 45000000-7
WYMAGANIA OGÓLNE

Kłodzko 2009

SPIS TREŚCI

1. WSTĘP	3
1.1. Przedmiot ST	3
1.2. Zakres stosowania ST	3
1.3. Zakres robót objętych ST	3
1.4. Określenia podstawowe	3
1.5. Ogólne wymagania dotyczące robót	6
2. MATERIAŁY	9
3. SPRZĘT	10
4. TRANSPORT	10
5. WYKONANIE ROBÓT	11
6. KONTROLA JAKOŚCI ROBÓT	11
7. OBMIAR ROBÓT	15
8. ODBIÓR ROBÓT	16
9. PODSTAWA PŁATNOŚCI	18
10. PRZEPISY ZWIĄZANE	19

Najważniejsze oznaczenia i skróty:

ST – Specyfikacja Techniczna

SST – Szczegółowa Specyfikacja Techniczna

ITB – Instytut Techniki Budowlanej

PZJ – Program Zabezpieczenia Jakości

bhp – bezpieczeństwo i higiena pracy podczas wykonywania robót budowlanych

1. WSTĘP

1.1. Przedmiot ST

Przedmiotem niniejszej standardowej specyfikacji technicznej (ST) są wymagania ogólne dotyczące wykonania i odbioru robót i odnoszą się do wymagań wspólnych dla poszczególnych wymagań technicznych dotyczących wykonania i odbioru robót

1.2. Zakres stosowania ST

Specyfikacja techniczna (ST) stanowi podstawę opracowania szczegółowej specyfikacji technicznej (SST) stosowanej jako dokument przetargowy i kontraktowy przy zleceniu i realizacji robót wymienionych w pkt. 1.1.

Odstępstwa od wymagań podanych w niniejszej specyfikacji mogą mieć miejsce tylko w przypadkach małych prostych robót i konstrukcji drugorzędnych o niewielkim znaczeniu, dla których istnieje pewność, że podstawowe wymagania będą spełnione przy zastosowaniu metod wykonania na podstawie doświadczenia i przy przestrzeganiu zasad sztuki budowlanej.

1.3. Zakres robót objętych ST

Ustalenia zawarte w niniejszej specyfikacji obejmują wymagania ogólne, wspólne dla robót budowlanych objętych specyfikacjami technicznymi (ST) i szczegółowymi specyfikacjami technicznymi (SST)

Rozwiązania techniczne stanowiące podstawę do wykonania robót zawarte zostały w projektach budowlanych i wykonawczych opracowanych dla w/w zadania.

Ustalenia zawarte w niniejszej Specyfikacji Technicznej (ST) obejmują wymagania ogólne dla robót budowlanych objętych niżej wymienionymi Szczegółowymi Specyfikacjami Technicznymi (SST)

1. Betonowanie	- kod CPV 4526300-4
2. Roboty murowe	- kod CPV 45262520-2
3. Przygotowanie terenu pod budowę	- kod CPV 45100000-8
4. Kładzenie i wykładanie podłóg	- kod CPV 45432100-5
5. Roboty w zakresie zakładania stolarki budowlanej	- kod CPV 45420000-7
6. Tynkowanie	- kod CPV - 45410000-4
7. Roboty malarskie	- kod CPV - 45442100-8
8. Roboty izolacyjne	- kod CPV - 45320000-6
9. Roboty w zakresie wykonywania pokryć i konstrukcji dachowych	- kod CPV - 45260000-7
10. Roboty pokrywowe - dachówka	- kod CPV - 45261211-6

1.4. Określenia podstawowe

Ilekroć w ST jest mowa o:

1.4.1. obiekcie budowlanym – należy przez to rozumieć:

- budynek wraz z instalacjami i urządzeniami technicznymi,
- budowlę stanowiącą całość techniczno-użytkową wraz z instalacjami i urządzeniami,
- obiekt małej architektury;

1.4.2. budynku – należy przez to rozumieć taki obiekt budowlany, który jest trwale związany z gruntem, wydzielony z przestrzeni za pomocą przegród budowlanych oraz posiada fundamenty i dach.

1.4.3. budynku mieszkalnym jednorodinnym – należy przez to rozumieć budynek wolno stojący albo budynek o zabudowie bliźniaczej, szeregowej lub grupowej, służący zaspokajaniu potrzeb mieszkaniowych, stanowiący konstrukcyjnie samodzielną całość, w którym dopuszcza się wydzielenie nie więcej niż dwóch lokali mieszkalnych albo jednego lokalu mieszkalnego i lokalu użytkowego o powierzchni całkowitej nieprzekraczającej 30% powierzchni całkowitej budynku.

1.4.4. budowli – należy przez to rozumieć każdy obiekt budowlany nie będący budynkiem lub obiektem małej architektury, jak: lotniska, drogi, linie kolejowe, mosty, estakady, tunele, sieci techniczne, wolno stojące maszty antenowe, wolno stojące trwale związane z gruntem urządzenia reklamowe, budowle ziemne, obronne (fortyfikacje), ochronne, hydrotechniczne, zbiorniki, wolno stojące instalacje przemysłowe lub urządzenia techniczne, oczyszczalnie ścieków, składowiska odpadów, stacje uzdatniania wody, konstrukcje

oporowe, nadziemne i podziemne przejścia dla pieszych, sieci uzbrojenia terenu, budowle sportowe, cmentarze, pomniki, a także części budowlane urządzeń technicznych (kotłów, pieców przemysłowych i innych urządzeń) oraz fundamenty pod maszyny i urządzenia, jako odrębne pod względem technicznym części przedmiotów składających się na całość użytkową.

- 1.4.5. obiekcie małej architektury – należy przez to rozumieć niewielkie obiekty, a w szczególności:
 - a) kultu religijnego, jak: kapliczki, krzyże przydrożne, figury,
 - b) posągi, wodotryski i inne obiekty architektury ogrodowej,
 - c) użytkowe służące rekreacji codziennej i utrzymaniu porządku, jak: piaskownice, huśtawki, drabinki, śmietniki.
- 1.4.6. tymczasowym obiekcie budowlanym – należy przez to rozumieć obiekt budowlany przeznaczony do czasowego użytkowania w okresie krótszym od jego trwałości technicznej, przewidziany do przeniesienia w inne miejsce lub rozbiórki, a także obiekt budowlany nie połączony trwale z gruntem, jak: strzelnice, kioski uliczne, pawilony sprzedaży ulicznej i wystawowe, przekrycia namiotowe i powłoki pneumatyczne, urządzenia rozrywkowe, barakowozy, obiekty kontenerowe.
- 1.4.7. budowie – należy przez to rozumieć wykonanie obiektu budowlanego w określonym miejscu, a także odbudowę, rozbudowę, nadbudowę obiektu budowlanego.
- 1.4.8. robotach budowlanych – należy przez to rozumieć budowę, a także prace polegające na przebudowie, montażu, remoncie lub rozbiórce obiektu budowlanego.
- 1.4.9. remoncie – należy przez to rozumieć wykonywanie w istniejącym obiekcie budowlanym robót budowlanych polegających na odtworzeniu stanu pierwotnego, a nie stanowiących bieżącej konserwacji.
- 1.4.10. urządzeniach budowlanych – należy przez to rozumieć urządzenia techniczne związane z obiektem budowlanym zapewniające możliwość użytkowania obiektu zgodnie z jego przeznaczeniem, jak przyłącza i urządzenia instalacyjne, w tym służące oczyszczaniu lub gromadzeniu ścieków, a także przejazdy, ogrodzenia, place postojowe i place pod śmietniki.
- 1.4.11. terenie budowy – należy przez to rozumieć przestrzeń, w której prowadzone są roboty budowlane wraz z przestrzenią zajmowaną przez urządzenia zaplecza budowy.
- 1.4.12. prawie do dysponowania nieruchomością na cele budowlane – należy przez to rozumieć tytuł prawny wynikający z prawa własności, użytkowania wieczystego, zarządu, ograniczonego prawa rzeczowego albo stosunku zobowiązaniowego, przewidującego uprawnienia do wykonywania robót budowlanych.
- 1.4.13. pozwoleniu na budowę – należy przez to rozumieć decyzję administracyjną zezwalającą na rozpoczęcie i prowadzenie budowy lub wykonywanie robót budowlanych innych niż budowa obiektu budowlanego.
- 1.4.14. dokumentacji budowy – należy przez to rozumieć pozwolenie na budowę wraz z załączonym projektem budowlanym, dziennik budowy, protokoły odbiorów częściowych i końcowych, w miarę potrzeby, rysunki i opisy służące realizacji obiektu, operaty geodezyjne i książkę obmiarów, a w przypadku realizacji obiektów metodą montażu – także dziennik montażu.
- 1.4.15. dokumentacji powykonawczej – należy przez to rozumieć dokumentację budowy z naniesionymi zmianami dokonanymi w toku wykonywania robót oraz geodezyjnymi pomiarami powykonawczymi.
- 1.4.16. terenie zamkniętym – należy przez to rozumieć teren zamknięty, o którym mowa w przepisach prawa geodezyjnego i kartograficznego:
 - a) obronności lub bezpieczeństwa państwa, będący w dyspozycji jednostek organizacyjnych podległych Ministrowi Obrony Narodowej, Ministrowi Spraw Wewnętrznych i Administracji oraz Ministrowi Spraw Zagranicznych,
 - b) bezpośredniego wydobywania kopaliny ze złoża, będący w dyspozycji zakładu górnictwa.
- 1.4.17. aprobachie technicznej – należy przez to rozumieć pozytywną ocenę techniczną wyrobu, stwierdzającą jego przydatność do stosowania w budownictwie.
- 1.4.18. właściwym organie – należy przez to rozumieć organ nadzoru architektoniczno-budowlanego lub organ specjalistycznego nadzoru budowlanego, stosownie do ich właściwości określonych w rozdziale 8.
- 1.4.19. wyrobie budowlanym – należy przez to rozumieć wyrób w rozumieniu przepisów o ocenie zgodności, wytworzony w celu wbudowania, wmontowania, zainstalowania lub zastosowania w sposób trwały w

obiekcie budowlanym, wprowadzany do obrotu jako wyrób pojedynczy lub jako zestaw wyborów do stosowania we wzajemnym połączeniu stanowiącym integralną całość użytkową.

- 1.4.20. organie samorządu zawodowego – należy przez to rozumieć organy określone w ustawie z dnia 15 grudnia 2000 r. o samorządach zawodowych architektów, inżynierów budownictwa oraz urbanistów (Dz. U. z 2001 r. Nr 5, poz. 42 z późn. zm.).
- 1.4.21. obszarze oddziaływania obiektu – należy przez to rozumieć teren wyznaczony w otoczeniu budowlanym na podstawie przepisów odrębnych, wprowadzających związane z tym obiektem ograniczenia w zagospodarowaniu tego terenu.
- 1.4.22. opłacie – należy przez to rozumieć kwotę należności wnoszoną przez zobowiązanego za określone ustawą obowiązkowe kontrole dokonywane przez właściwy organ.
- 1.4.23. drodze tymczasowej (montażowej) – należy przez to rozumieć drogę specjalnie przygotowaną, przeznaczoną do ruchu pojazdów obsługujących roboty budowlane na czas ich wykonywania, przewidzianą do usunięcia po ich zakończeniu.
- 1.4.24. dzienniku budowy – należy przez to rozumieć dziennik wydany przez właściwy organ zgodnie z obowiązującymi przepisami, stanowiący urzędowy dokument przebiegu robót budowlanych oraz zdarzeń i okoliczności zachodzących w czasie wykonywania robót.
- 1.4.25. kierowniku budowy – osoba wyznaczona przez Wykonawcę robót, upoważniona do kierowania robotami i do występowania w jego imieniu w sprawach realizacji kontraktu, ponosząca ustawową odpowiedzialność za prowadzoną budowę.
- 1.4.26. rejestrze obmiarów – należy przez to rozumieć – akceptowaną przez Inspektora nadzoru książkę z ponumerowanymi stronami, służącą do wpisywania przez Wykonawcę obmiaru dokonanych robót w formie wyliczeń, szkiców i ewentualnie dodatkowych załączników. Wpisy w rejestrze obmiarów podlegają potwierdzeniu przez Inspektora nadzoru budowlanego.
- 1.4.27. laboratorium – należy przez to rozumieć laboratorium jednostki naukowej, zamawiającego, wykonawcy lub inne laboratorium badawcze zaakceptowane przez Zamawiającego, niezbędne do przeprowadzania niezbędnych badań i prób związanych z oceną jakości stosowanych wyrobów budowlanych oraz rodzajów prowadzonych robót.
- 1.4.28. materiałach – należy przez to rozumieć wszelkie materiały naturalne i wytwarzane jak również różne tworzywa i wyroby niezbędne do wykonania robót, zgodnie z dokumentacją projektową i specyfikacjami technicznymi zaakceptowane przez Inspektora nadzoru.
- 1.4.29. odpowiedniej zgodności – należy przez to rozumieć zgodność wykonanych robót dopuszczalnymi tolerancjami, a jeśli granice tolerancji nie zostały określone – z przeciętnymi tolerancjami przyjmowanymi zwyczajowo dla danego rodzaju robót budowlanych.
- 1.4.30. poleceniu Inspektora nadzoru – należy przez to rozumieć wszelkie polecenia przekazane Wykonawcy przez Inspektora nadzoru w formie pisemnej dotyczące sposobu realizacji robót lub innych spraw związanych z prowadzeniem budowy.
- 1.4.31. projektancie – należy przez to rozumieć uprawnioną osobę prawną lub fizyczną będącą autorem dokumentacji projektowej.
- 1.4.32. rekultywacji – należy przez to rozumieć roboty mające na celu uporządkowanie i przywrócenie pierwotnych funkcji terenu naruszonego w czasie realizacji budowy lub robót budowlanych.
- 1.4.33. części obiektu lub etapie wykonania – należy przez to rozumieć część obiektu budowlanego zdolną do spełniania przewidywanych funkcji techniczno-użytkowych i możliwą do odebrania i przekazania do eksploatacji.
- 1.4.34. ustaleniach technicznych – należy przez to rozumieć ustalenia podane w normach, aprobatkach technicznych i szczegółowych specyfikacjach technicznych.
- 1.4.35. grupach, klasach, kategoriach robót – należy przez to rozumieć grupy, klasy, kategorie określone w rozporządzeniu nr 2195/2002 z dnia 5 listopada 2002 r. w sprawie Wspólnego Słownika Zamówień (Dz. Urz. L 340 z 16.12.2002 r., z późn. zm.).
- 1.4.36. inspektorze nadzoru inwestorskiego – osoba posiadająca odpowiednie wykształcenie techniczne i praktykę zawodową oraz uprawnienia budowlane, wykonująca samodzielne funkcje techniczne w budownictwie,

której inwestor powierza nadzór nad budową obiektu budowlanego. Reprezentuje on interesy inwestora na budowie i wykonuje bieżącą kontrolę jakości i ilości wykonanych robot, bierze udział w sprawdzianach i odbiorach robót zakrywanych i zanikających, badaniu i odbiorze instalacji oraz urządzeń technicznych, jak również przy odbiorze gotowego obiektu.

- 1.4.37. instrukcji technicznej obsługi (eksploatacji) – opracowana przez projektanta lub dostawcę urządzeń technicznych i maszyn, określająca rodzaje i kolejność lub współzależność czynności obsługi, przeglądów i zabiegów konserwacyjnych, warunkujących ich efektywne i bezpieczne użytkowanie. Instrukcja techniczna obsługi (eksploatacji) jest również składnikiem dokumentacji powykonawczej obiektu budowlanego.
- 1.4.38. istotnych wymaganiach – oznaczają wymagania dotyczące bezpieczeństwa, zdrowia i pewnych innych aspektów interesu wspólnego, jakie mają spełniać roboty budowlane.
- 1.4.39. normach europejskich – oznaczają normy przyjęte przez Europejski Komitet Standaryzacji (CEN) oraz Europejski Komitet Standaryzacji elektrotechnicznej (CENELEC) jako „standarty europejskie (EN)” lub „dokumenty harmonizacyjne (HD)”, zgodnie z ogólnymi zasadami działania tych organizacji.
- 1.4.40. przedmiarze robót – to zestawienie przewidzianych do wykonania robót podstawowych w kolejności technologicznej ich wykonania, ze szczegółowym opisem lub wskazaniem podstaw ustalających szczegółowy opis, oraz wskazanie *szczegółowych specyfikacji technicznych wykonania i odbioru robót budowlanych*, z wyliczeniem i zestawieniem ilości jednostek przedmiarowych robót podstawowych.
- 1.4.41. robocie podstawowej – minimalny zakres prac, które po wykonaniu są możliwe do odebrania pod względem ilości i wymogów jakościowych oraz uwzględniają przyjęty stopień scalenia robót.
- 1.4.42. Wspólnym Słowniku Zamówień – jest systemem klasyfikacji produktów, usług i robót budowlanych, stworzonych na potrzeby zamówień publicznych. Składa się ze słownika głównego oraz słownika uzupełniającego. Obowiązuje we wszystkich krajach Unii Europejskiej. Zgodnie z postanowieniami rozporządzenia 2151/2003, stosowanie kodów CPV do określania przedmiotu zamówienia przez zamawiających z ówczesnych Państw Członkowskich UE stało się obowiązkowe z dniem 20 grudnia 2003 r.
Polskie Prawo zamówień publicznych przewidziało obowiązek stosowania klasyfikacji CPV począwszy od dnia akcesji Polski do UE, tzn. od 1 maja 2004 r.
- 1.4.43. Zarządzającym realizacją umowy – jest to osoba prawna lub fizyczna określona w istotnych postanowieniach umowy, zwana dalej zarządzającym, wyznaczona przez zamawiającego, upoważniona do nadzorowania realizacji robót i administrowania umową w zakresie określonym w udzielonym pełnomocnictwie (zarządzający realizacją nie jest obecnie prawnie określony w przepisach).

1.5. **Ogólne wymagania dotyczące robót**

Wykonawca robót jest odpowiedzialny za jakość ich wykonania oraz za ich zgodność z dokumentacją projektową, SST i poleceniami Inspektora nadzoru.

1.5.1. Przekazanie terenu budowy

Zamawiający, w terminie określonym w dokumentach umowy przekazuje Wykonawcy teren budowy wraz ze wszystkimi wymaganymi uzgodnieniami prawnymi i administracyjnymi, podaje lokalizację i współrzędne punktów głównych obiektu oraz reperów, przekazuje dziennik budowy oraz dwa egzemplarze dokumentacji projektowej i dwa komplety SST.

1.5.2. Dokumentacja projektowa

Przekazana dokumentacja projektowa ma zawierać opis, część graficzną, obliczenia i dokumenty, zgodne z wykazem podanym w szczegółowych warunkach umowy, uwzględniającym podział na dokumentację projektową:

- dostarczoną przez Zamawiającego,
- sporządzoną przez Wykonawcę.

1.5.3. Zgodność robót z dokumentacją projektową i SST

Dokumentacja projektowa, SST oraz dodatkowe dokumenty przekazane Wykonawcy przez Inspektora nadzoru stanowią załączniki do umowy, a wymagania wyszczególnione w choćby jednym z nich są obowiązujące dla Wykonawcy tak, jakby zawarte były w całej dokumentacji.

W przypadku rozbieżności w ustaleniach poszczególnych dokumentów obowiązuje kolejność ich ważności wymieniona w „Ogólnych warunkach umowy”.

Wykonawca nie może wykorzystywać błędów lub opuszczeń w dokumentach kontraktowych, a o ich wykryciu winien natychmiast powiadomić Inspektora nadzoru, który dokona odpowiednich zmian i poprawek.

W przypadku stwierdzenia ewentualnych rozbieżności podane na rysunku wielkości liczbowe wymiarów są ważniejsze od odczytu ze skali rysunków.

Wszystkie wykonane roboty i dostarczone materiały mają być zgodne z dokumentacją projektową i SST.

Wielkości określone w dokumentacji projektowej i w SST będą uważane za wartości docelowe, od których dopuszczalne są odchylenia w ramach określonego przedziału tolerancji. Cechy materiałów i elementów budowli muszą być jednorodne i wykazywać zgodność z określonymi wymaganiami, a rozrzuty tych cech nie mogą przekraczać dopuszczalnego przedziału tolerancji.

W przypadku, gdy dostarczane materiały lub wykonane roboty nie będą zgodne z dokumentacją projektową lub SST i mają wpływ na niezadowalającą jakość elementu budowli, to takie materiały zostaną zastąpione innymi, a elementy budowli rozebrane i wykonane ponownie na koszt wykonawcy.

1.5.4. Zabezpieczenie terenu budowy

Wykonawca jest zobowiązany do zabezpieczenia terenu budowy w okresie trwania realizacji kontraktu aż do zakończenia i odbioru ostatecznego robót.

Wykonawca dostarczy, zainstaluje i będzie utrzymywać tymczasowe urządzenia zabezpieczające, w tym: ogrodzenia, poręcze, oświetlenie, sygnały i znaki ostrzegawcze, dozorców, wszelkie inne środki niezbędne do ochrony robót, wygody społeczności i innych.

Koszt zabezpieczenia terenu budowy nie podlega odrębnej zapłacie i przyjmuje się, że jest włączony w cenę umowną.

1.5.5. Ochrona środowiska w czasie wykonywania robót

Wykonawca ma obowiązek znać i stosować w czasie prowadzenia robót wszelkie przepisy dotyczące ochrony środowiska naturalnego.

W okresie trwania budowy i wykonywania robót wykończeniowych Wykonawca będzie:

- a) utrzymywać teren budowy i wykopy w stanie bez wody stojącej,
- b) podejmować wszelkie konieczne kroki mające na celu stosowanie się do przepisów i norm dotyczących ochrony środowiska na terenie i wokół terenu budowy oraz będzie unikać uszkodzeń lub uciążliwości dla osób lub własności społecznej, a wynikających ze skażenia, hałasu lub innych przyczyn powstałych w następstwie jego sposobu działania.

Stosując się do tych wymagań, Wykonawca będzie miał szczególny wzgląd na:

- 1) lokalizację baz, warsztatów, magazynów, składowisk, ukopów i dróg dojazdowych,
- 2) środki ostrożności i zabezpieczenia przed:
 - a) zanieczyszczeniem zbiorników i cieków wodnych pyłami lub substancjami toksycznymi,
 - b) zanieczyszczeniem powietrza pyłami i gazami,
 - c) możliwością powstania pożaru.

1.5.6. Ochrona przeciwpożarowa

Wykonawca będzie przestrzegać przepisy ochrony przeciwpożarowej.

Wykonawca będzie utrzymywać sprawny sprzęt przeciwpożarowy, wymagany odpowiednimi przepisami, na terenie baz produkcyjnych, w pomieszczeniach biurowych, mieszkalnych i magazynowych oraz w maszynach i pojazdach.

Materiały łatwopalne będą składowane w sposób zgodny z odpowiednimi przepisami i zabezpieczone przed dostępem osób trzecich.

Wykonawca będzie odpowiedzialny za wszelkie straty spowodowane pożarem wywołanym jako rezultat realizacji robót albo przez personel wykonawcy.

1.5.7. Ochrona własności publicznej i prywatnej

Wykonawca odpowiada za ochronę instalacji i urządzeń zlokalizowanych na powierzchni terenu i pod jego poziomem, takie jak rurociągi, kable itp. Wykonawca zapewni właściwe oznaczenie i zabezpieczenie przed uszkodzeniem tych instalacji i urządzeń w czasie trwania budowy.

O fakcie przypadkowego uszkodzenia tych instalacji Wykonawca bezzwłocznie powiadomi Inspektora nadzoru i zainteresowanych użytkowników oraz będzie z nimi współpracował, dostarczając wszelkiej pomocy potrzebnej przy dokonywaniu napraw. Wykonawca będzie odpowiadać za wszelkie spowodowane przez jego działania uszkodzenia instalacji na powierzchni ziemi i urządzeń podziemnych wykazanych w dokumentach dostarczonych mu przez Zamawiającego.

1.5.9. Bezpieczeństwo i higiena pracy

Podczas realizacji robót wykonawca będzie przestrzegać przepisów dotyczących bezpieczeństwa i higieny pracy.

W szczególności wykonawca ma obowiązek zadbać, aby personel nie wykonywał pracy w warunkach niebezpiecznych, szkodliwych dla zdrowia oraz nie spełniających odpowiednich wymagań sanitarnych.

Wykonawca zapewni i będzie utrzymywał wszelkie urządzenia zabezpieczające, socjalne oraz sprzęt i odpowiednią odzież dla ochrony życia i zdrowia osób zatrudnionych na budowie.

Uznaje się, że wszelkie koszty związane z wypełnieniem wymagań określonych powyżej nie podlegają odrębnej zapłacie i są uwzględnione w cenie umownej.

1.5.10. Ochrona i utrzymanie robót

Wykonawca będzie odpowiedzialny za ochronę robót i za wszelkie materiały i urządzenia używane do robót od daty rozpoczęcia do daty odbioru ostatecznego.

1.5.11. Stosowanie się do prawa i innych przepisów

Wykonawca zobowiązany jest znać wszelkie przepisy wydane przez organy administracji państwowej i samorządowej, które są w jakikolwiek sposób związane z robotami i będzie w pełni odpowiedzialny za przestrzeganie tych praw, przepisów i wytycznych podczas prowadzenia robót. Np. rozporządzenie Ministra Infrastruktury z dnia 6 lutego 2003 r. w sprawie bezpieczeństwa i higieny pracy podczas wykonywania robót budowlanych (Dz. U. z dn. 19.03.2003 r. Nr 47, poz. 401) oraz Ministra Pracy i Polityki Socjalnej z dnia 26 września 1997 r. w sprawie ogólnych przepisów bezpieczeństwa i higieny pracy (Dz. U. Nr 169 poz. 1650).

2. MATERIAŁY

2.1. Pozyskiwanie masowych materiałów pochodzenia miejscowego

Wykonawca odpowiada za uzyskanie pozwoleń od właścicieli i odnośnych władz na pozyskanie materiałów z jakichkolwiek źródeł miejscowych, włączając w to źródła wskazane przez Zamawiającego i jest zobowiązany dostarczyć Inspektorowi nadzoru wymagane dokumenty przed rozpoczęciem eksploatacji złoża.

Wykonawca przedstawi dokumentację zawierającą raporty z badań terenowych i laboratoryjnych oraz proponowaną przez siebie metodę wydobywania i selekcji do zatwierdzenia Inspektorowi nadzoru.

Wykonawca ponosi odpowiedzialność za spełnienie wymagań ilościowych i jakościowych materiałów z jakiegokolwiek złoża.

Wykonawca poniesie wszystkie koszty, a w tym: opłaty, wynagrodzenia i jakiegokolwiek inne koszty związane z dostarczeniem materiałów do robót, chyba że postanowienia ogólne lub szczegółowe warunków umowy stanowią inaczej.

Humus i nadkład czasowo zdjęte z terenu wykopów, ukopów i miejsc pozyskania piasku i żwiru będą formowane w hałdy i wykorzystywane przy zasypce i rekultywacji terenu po ukończeniu robót.

Wszystkie odpowiednie materiały pozyskane z wykopów na terenie budowy lub z innych miejsc wskazanych w dokumentach umowy będą wykorzystane do robót lub odwiezione na odkład odpowiednio do wymagań umowy lub wskazań Inspektora nadzoru.

Eksploatacja źródeł materiałów będzie zgodna z wszelkimi regulacjami prawnymi obowiązującymi na danym obszarze.

2.2. Materiały nie odpowiadające wymaganiom jakościowym

Materiały nie odpowiadające wymaganiom jakościowym zostaną przez Wykonawcę wywiezione z terenu budowy,

bądź złożone w miejscu wskazanym przez Inspektora nadzoru.

Każdy rodzaj robót, w którym znajdują się nie zbadane i nie zaakceptowane materiały, Wykonawca wykonuje na własne ryzyko, licząc się z jego nieprzyjęciem i niezapłaceniem.

2.3. Przechowywanie i składowanie materiałów

Wykonawca zapewni, aby tymczasowo składowane materiały, do czasu gdy będą one potrzebne do robót, były zabezpieczone przed zanieczyszczeniem, zachowały swoją jakość i właściwość do robót i były dostępne do kontroli przez Inspektora nadzoru.

Miejsca czasowego składowania materiałów będą zlokalizowane w obrębie terenu budowy w miejscach uzgodnionych z Inspektorem nadzoru.

2.4. Wariantowe stosowanie materiałów

Jeśli dokumentacja projektowa lub SST przewidują możliwość zastosowania różnych rodzajów materiałów do wykonywania poszczególnych elementów robót Wykonawca powiadomi Inspektora nadzoru o zamiarze zastosowania konkretnego rodzaju materiału. Wybrany i zaakceptowany rodzaj materiału nie może być później zamieniany bez zgody Inspektora nadzoru.

3. SPRZĘT

Wykonawca jest zobowiązany do używania jedynie takiego sprzętu, który nie spowoduje niekorzystnego wpływu na jakość wykonywanych robót. Sprzęt używany do robót powinien być zgodny z ofertą Wykonawcy i powinien odpowiadać pod względem typów i ilości wskazaniom zawartym w SST, programie zapewnienia jakości lub projekcie organizacji robót, zaakceptowanym przez Inspektora nadzoru.

Liczba i wydajność sprzętu będzie gwarantować przeprowadzenie robót, zgodnie z zasadami określonymi w dokumentacji projektowej, SST i wskazaniach Inspektora nadzoru w terminie przewidzianym umową.

Sprzęt będący własnością Wykonawcy lub wynajęty do wykonania robót ma być utrzymywany w dobrym stanie i gotowości do pracy. Będzie spełniał normy ochrony środowiska i przepisy dotyczące jego użytkowania.

Wykonawca dostarczy Inspektorowi nadzoru kopie dokumentów potwierdzających dopuszczenie sprzętu do użytkowania, tam gdzie jest to wymagane przepisami.

Jeżeli dokumentacja projektowa lub SST przewidują możliwość wariantowego użycia sprzętu przy wykonywanych robotach, wykonawca powiadomi Inspektora nadzoru o swoim zamiarze wyboru i uzyska jego akceptację przed użyciem sprzętu. Wybrany sprzęt, po akceptacji Inspektora nadzoru, nie może być później zmieniany bez jego zgody.

4. TRANSPORT

4.1. Ogólne wymagania dotyczące transportu

Wykonawca jest zobowiązany do stosowania jedynie takich środków transportu, które nie wpłyną niekorzystnie na jakość wykonywanych robót i właściwości przewożonych materiałów.

Liczba środków transportu będzie zapewniać prowadzenie robót zgodnie z zasadami określonymi w dokumentacji projektowej, SST i wskazaniach Inspektora nadzoru w terminie przewidzianym w umowie.

4.2. Wymagania dotyczące przewozu po drogach publicznych

Przy ruchu na drogach publicznych pojazdy będą spełniać wymagania dotyczące przepisów ruchu drogowego w odniesieniu do dopuszczalnych obciążeń na osie i innych parametrów technicznych. Środki transportu nie odpowiadające warunkom dopuszczalnych obciążeń na osie mogą być dopuszczone przez właściwy zarząd drogi pod warunkiem przywrócenia stanu pierwotnego użytkowanych odcinków dróg na koszt Wykonawcy.

Wykonawca będzie usuwać na bieżąco, na własny koszt, wszelkie zanieczyszczenia spowodowane jego pojazdami na drogach publicznych oraz dojazdach do terenu budowy.

5. WYKONANIE ROBÓT

5.1. Przed rozpoczęciem robót wykonawca opracuje:

– projekt zagospodarowania placu budowy, który powinien składać się z części opisowej i graficznej,

- plan bezpieczeństwa i ochrony zdrowia (plan bioz),
- projekt organizacji budowy,
- projekt technologii i organizacji montażu (dla obiektów prefabrykowanych lub elementów konstrukcyjnych o większych gabarytach lub masie).

5.2. Wykonawca jest odpowiedzialny za prowadzenie robót zgodnie z umową lub kontraktem oraz za jakość zastosowanych materiałów i wykonywanych robót, za ich zgodność z dokumentacją projektową, wymaganiami SST, PZJ, projektu projektem organizacji robót oraz poleceniami Inspektora nadzoru.

5.2.1. Wykonawca ponosi odpowiedzialność za pełną obsługę geodezyjną przy wykonywaniu wszystkich elementów robót określonych w dokumentacji projektowej lub przekazanych na piśmie przez Inspektora nadzoru.

5.2.2. Następstwa jakiegokolwiek błędu spowodowanego przez Wykonawcę w wytyczeniu i wykonywaniu robót zostaną, jeśli wymagać tego będzie Inspektor nadzoru, poprawione przez Wykonawcę na własny koszt.

5.2.3. Decyzje Inspektora nadzoru dotyczące akceptacji lub odrzucenia materiałów i elementów robót będą oparte na wymaganiach sformułowanych w dokumentach umowy, dokumentacji projektowej i w SST, a także w normach i wytycznych.

5.2.4. Polecenia Inspektora nadzoru dotyczące realizacji robót będą wykonywane przez Wykonawcę nie później niż w czasie przez niego wyznaczonym, pod groźbą wstrzymania robót. Skutki finansowe z tytułu wstrzymania robót w takiej sytuacji ponosi Wykonawca.

6. KONTROLA JAKOŚCI ROBÓT

6.1. Program zapewnienia jakości

Do obowiązków Wykonawcy należy opracowanie i przedstawienie do zaakceptowania przez Inspektora nadzoru programu zapewnienia jakości (PZJ), w którym przedstawi on zamierzony sposób wykonania robót, możliwości techniczne, kadrowe i organizacyjne gwarantujące wykonanie robót zgodnie z dokumentacją projektową, SST.

Program zapewnienia jakości winien zawierać:

- organizację wykonania robót, w tym termin i sposób prowadzenia robót,
- organizację ruchu na budowie wraz z oznakowaniem robót,
- plan bezpieczeństwa i ochrony zdrowia,
- wykaz zespołów roboczych, ich kwalifikacje i przygotowanie praktyczne,
- wykaz osób odpowiedzialnych za jakość i terminowość wykonania poszczególnych elementów robót,
- system (sposób i procedurę) proponowanej kontroli i sterowania jakością wykonywanych robót,
- wyposażenie w sprzęt i urządzenia do pomiarów i kontroli (opis laboratorium własnego lub laboratorium, któremu Wykonawca zamierza zlecić prowadzenie badań),

- sposób oraz formę gromadzenia wyników badań laboratoryjnych, zapis pomiarów, a także wyciąganych wniosków i zastosowanych korekt w procesie technologicznym, proponowany sposób i formę przekazywania tych informacji Inspektorowi nadzoru,
- wykaz maszyn i urządzeń stosowanych na budowie z ich parametrami technicznymi oraz wyposażeniem w mechanizmy do sterowania i urządzenia pomiarowo-kontrolne,
- rodzaje i ilość środków transportu oraz urządzeń do magazynowania i załadunku materiałów, spoiw, lepiszczy, kruszyw itp.,
- sposób i procedurę pomiarów i badań (rodzaj i częstotliwość, pobieranie próbek, legalizacja i sprawdzanie urządzeń itp.) prowadzonych podczas dostaw materiałów, wytwarzania mieszanek i wykonywania poszczególnych elementów robót.

6.2. Zasady kontroli jakości robót

Wykonawca jest odpowiedzialny za pełną kontrolę jakości robót i stosowanych materiałów. Wykonawca zapewni odpowiedni system kontroli, włączając w to personel, laboratorium, sprzęt, zaopatrzenie i wszystkie urządzenia niezbędne do pobierania próbek i badań materiałów oraz robót.

Wykonawca będzie przeprowadzać pomiary i badania materiałów oraz robót z częstotliwością zapewniającą stwierdzenie, że roboty wykonano zgodnie z wymaganiami zawartymi w dokumentacji projektowej i SST.

Minimalne wymagania co do zakresu badań i ich częstotliwości są określone w SST. W przypadku, gdy nie zostały one tam określone, Inspektor nadzoru ustali jaki zakres kontroli jest konieczny, aby zapewnić wykonanie robót zgodnie z umową.

Inspektor nadzoru będzie mieć nieograniczony dostęp do pomieszczeń laboratoryjnych Wykonawcy w celu ich inspekcji.

Inspektor nadzoru będzie przekazywać Wykonawcy pisemne informacje o jakichkolwiek niedociągnięciach dotyczących urządzeń laboratoryjnych, sprzętu, zaopatrzenia laboratorium, pracy personelu lub metod badawczych. Jeżeli niedociągnięcia te będą tak poważne, że mogą wpłynąć ujemnie na wyniki badań, Inspektor nadzoru natychmiast wstrzyma użycie do robót badanych materiałów i dopuści je do użytku dopiero wtedy, gdy niedociągnięcia w pracy laboratorium Wykonawcy zostaną usunięte i stwierdzona zostanie odpowiednia jakość tych materiałów.

Wszystkie koszty związane z organizowaniem i prowadzeniem badań materiałów i robót ponosi Wykonawca.

6.3. Pobieranie próbek

Próbki będą pobierane losowo. Zaleca się stosowanie statystycznych metod pobierania próbek, opartych na zasadzie, że wszystkie jednostkowe elementy produkcji mogą być z jednakowym prawdopodobieństwem wytypowane do badań.

Inspektor nadzoru będzie mieć zapewnioną możliwość udziału w pobieraniu próbek. Na zlecenie Inspektora nadzoru Wykonawca będzie przeprowadzać dodatkowe badania tych materiałów, które budzą wątpliwości co do jakości, o ile kwestionowane materiały nie zostaną przez Wykonawcę usunięte lub ulepszone z własnej woli. Koszty tych dodatkowych badań pokrywa Wykonawca tylko w przypadku stwierdzenia usterek; w przeciwnym przypadku koszty te pokrywa Zamawiający.

Pojemniki do pobierania próbek będą dostarczone przez Wykonawcę i zatwierdzone przez Inspektora nadzoru. Próbki dostarczone przez Wykonawcę do badań będą odpowiednio opisane i oznakowane, w sposób zaakceptowany przez Inspektora nadzoru.

6.4. **Badania i pomiary**

Wszystkie badania i pomiary będą przeprowadzone zgodnie z wymaganiami norm. W przypadku, gdy normy nie obejmują jakiegokolwiek badania wymaganego w SST, stosować można wytyczne krajowe, albo inne procedury, zaakceptowane przez Inspektora nadzoru.

Przed przystąpieniem do pomiarów lub badań, Wykonawca powiadomi Inspektora nadzoru o rodzaju, miejscu i terminie pomiaru lub badania. Po wykonaniu pomiaru lub badania, Wykonawca przedstawi na piśmie ich wyniki do akceptacji Inspektora nadzoru.

6.5. **Raporty z badań**

Wykonawca będzie przekazywać Inspektorowi nadzoru kopie raportów z wynikami badań jak najszybciej, nie później jednak niż w terminie określonym w programie zapewnienia jakości.

Wyniki badań (kopie) będą przekazywane Inspektorowi nadzoru na formularzach według dostarczonego przez niego wzoru lub innych, przez niego zaakceptowanych.

6.6. **Badania prowadzone przez Inspektora nadzoru**

Dla celów kontroli jakości i zatwierdzenia, Inspektor nadzoru uprawniony jest do dokonywania kontroli, pobierania próbek i badania materiałów u źródła ich wytwarzania. Do umożliwienia jemu kontroli zapewniona będzie wszelka potrzebna do tego pomoc ze strony Wykonawcy i producenta materiałów.

Inspektor nadzoru, po uprzedniej weryfikacji systemu kontroli robót prowadzonego przez Wykonawcę, będzie oceniać zgodność materiałów i robót z wymaganiami SST na podstawie wyników badań dostarczonych przez Wykonawcę.

Inspektor nadzoru może pobierać próbki materiałów i prowadzić badania niezależnie od Wykonawcy, na swój koszt. Jeżeli wyniki tych badań wykażą, że raporty Wykonawcy są niewiarygodne, to Inspektor nadzoru poleci Wykonawcy lub zleci niezależnemu laboratorium przeprowadzenie powtórnych lub dodatkowych badań, albo oprze się wyłącznie na własnych badaniach przy ocenie zgodności materiałów i robót z dokumentacją projektową i SST. W takim przypadku, całkowite koszty powtórnych lub dodatkowych badań i pobierania próbek poniesione zostaną przez Wykonawcę.

6.7. **Certyfikaty i deklaracje**

Inspektor nadzoru może dopuścić do użycia tylko te wyroby i materiały, które:

1. posiadają certyfikat na znak bezpieczeństwa wykazujący, że zapewniono zgodność z kryteriami technicznymi określonymi na podstawie Polskich Norm, aprobat technicznych oraz właściwych przepisów i informacji o ich istnieniu zgodnie z rozporządzeniem MSWiA z 1998 r. (Dz. U. 99/98),,
2. posiadają deklarację zgodności lub certyfikat zgodności z:
3. Polską Normą lub
4. aprobatą techniczną, w przypadku wyrobów, dla których nie ustanowiono Polskiej Normy, jeżeli nie są objęte certyfikacją określoną w pkt. 1 i które spełniają wymogi SST.
5. znajdują się w wykazie wyrobów, o którym mowa w rozporządzeniu MSWiA z 1998 r. (Dz. U. 98/99).

W przypadku materiałów, dla których ww. dokumenty są wymagane przez SST, każda ich partia dostarczona do robót będzie posiadać te dokumenty, określające w sposób jedno-znaczący jej cechy.

Jakiegokolwiek materiały, które nie spełniają tych wymagań będą odrzucone.

6.8. Dokumenty budowy

[1] Dziennik budowy

Dziennik budowy jest wymaganym dokumentem urzędowym obowiązującym Zamawiającego i Wykonawcę w okresie od przekazania wykonawcy terenu budowy do końca okresu gwarancyjnego. Prowadzenie dziennika budowy zgodnie z § 45 ustawy Prawo budowlane spoczywa na kierowniku budowy.

Zapisy w dzienniku budowy będą dokonywane na bieżąco i będą dotyczyć przebiegu robót, stanu bezpieczeństwa ludzi i mienia oraz technicznej strony budowy.

Zapisy będą czytelne, dokonane trwałą techniką, w porządku chronologicznym, bezpośrednio jeden pod drugim, bez przerw.

Załączone do dziennika budowy protokoły i inne dokumenty będą oznaczone kolejnym numerem załącznika i opatrzone datą i podpisem Wykonawcy i Inspektora nadzoru.

Do dziennika budowy należy wpisywać w szczególności:

- datę przekazania Wykonawcy terenu budowy,
- datę przekazania przez Zamawiającego dokumentacji projektowej,
- uzgodnienie przez Inspektora nadzoru programu zapewnienia jakości i harmonogramów robót,
- terminy rozpoczęcia i zakończenia poszczególnych elementów robót,
- przebieg robót, trudności i przeszkody w ich prowadzeniu, okresy i przyczyny przerw w robotach,
- uwagi i polecenia Inspektora nadzoru,
- daty zarządzenia wstrzymania robót, z podaniem powodu,
- zgłoszenia i daty odbiorów robót zanikających i ulegających zakryciu, częściowych i ostatecznych odbiorów robót,
- wyjaśnienia, uwagi i propozycje Wykonawcy,
- stan pogody i temperaturę powietrza w okresie wykonywania robót podlegających ograniczeniom lub wymaganiom w związku z warunkami klimatycznymi,
- zgodność rzeczywistych warunków geotechnicznych z ich opisem w dokumentacji projektowej,
- dane dotyczące czynności geodezyjnych (pomiarowych) dokonywanych przed i w trakcie wykonywania robót,
- dane dotyczące sposobu wykonywania zabezpieczenia robót,
- dane dotyczące jakości materiałów, pobierania próbek oraz wyniki przeprowadzonych badań z podaniem kto je przeprowadzał,
- wyniki prób poszczególnych elementów budowli z podaniem kto je przeprowadzał,
- inne istotne informacje o przebiegu robót.

Propozycje, uwagi i wyjaśnienia Wykonawcy, wpisane do dziennika budowy będą przedłożone Inspektorowi nadzoru do ustosunkowania się.

Decyzje Inspektora nadzoru wpisane do dziennika budowy Wykonawca podpisuje z zaznaczeniem ich przyjęcia lub zajęciem stanowiska.

Wpis projektanta do dziennika budowy obliguje Inspektora nadzoru do ustosunkowania się. Projektant nie jest jednak stroną umowy i nie ma uprawnień do wydawania poleceń Wykonawcy robót.

[2] Książka obmiarów

Książka obmiarów stanowi dokument pozwalający na rozliczenie faktycznego postępu każdego z elementów robót. Obmiary wykonanych robót przeprowadza się sukcesywnie w jednostkach przyjętych w kosztorysie lub w SST.

[3] Dokumenty laboratoryjne

Dzienniki laboratoryjne, deklaracje zgodności lub certyfikaty zgodności materiałów, orzeczenia o jakości materiałów, recepty robocze i kontrolne wyniki badań Wykonawcy będą gromadzone w formie uzgodnionej w programie zapewnienia jakości. Dokumenty te stanowią załączniki do odbioru robót. Winny być udostępnione na każde życzenie Inspektora nadzoru.

[4] Pozostałe dokumenty budowy

Do dokumentów budowy zalicza się, oprócz wymienionych w punktach [1]-[3], następujące dokumenty:

- a) pozwolenie na budowę,
- b) protokoły przekazania terenu budowy,
- c) umowy cywilnoprawne z osobami trzecimi,
- d) protokoły odbioru robót,
- e) protokoły z narad i ustaleń,
- f) operaty geodezyjne,
- g) plan bezpieczeństwa i ochrony zdrowia.

[5] Przechowywanie dokumentów budowy

Dokumenty budowy będą przechowywane na terenie budowy w miejscu odpowiednio zabezpieczonym.

Zaginięcie któregokolwiek z dokumentów budowy spowoduje jego natychmiastowe odtworzenie w formie przewidzianej prawem.

Wszelkie dokumenty budowy będą zawsze dostępne dla Inspektora nadzoru i przedstawiane do wglądu na życzenie Zamawiającego.

7. OBMIAR ROBÓT

7.1. Ogólne zasady obmiaru robót

Obmiar robót będzie określać faktyczny zakres wykonywanych robót, zgodnie z dokumentacją projektową i SST, w jednostkach ustalonych w kosztorysie.

Obmiaru robót dokonuje Wykonawca po pisemnym powiadomieniu Inspektora nadzoru o zakresie obmierzanych robót i terminie obmiaru, co najmniej na 3 dni przed tym terminem.

Wyniki obmiaru będą wpisane do książki obmiarów.

Jakikolwiek błąd lub przeoczenie (opuszczenie) w ilości robót podanych w kosztorysie ofertowym lub gdzie indziej w SST nie zwalnia Wykonawcy od obowiązku ukończenia wszystkich robót. Błędne dane zostaną poprawione wg ustaleń Inspektora nadzoru na piśmie. Obmiar gotowych robót będzie przeprowadzony z częstością wymaganą do celu miesięcznej płatności na rzecz Wykonawcy lub w innym czasie określonym w umowie.

7.2. Zasady określania ilości robót i materiałów

Zasady określania ilości robót podane są w odpowiednich specyfikacjach technicznych i lub w KNR-ach oraz KNNR-ach.

Jednostki obmiaru powinny zgodnie z jednostkami określonymi w dokumentacji projektowej i kosztorysowej przedmiarze robót.

7.3. **Urządzenia i sprzęt pomiarowy**

Wszystkie urządzenia i sprzęt pomiarowy, stosowany w czasie obmiaru robót będą zaakceptowane przez Inspektora nadzoru.

Urządzenia i sprzęt pomiarowy zostaną dostarczone przez Wykonawcę. Jeżeli urządzenia te lub sprzęt wymagają badań atestujących, to Wykonawca będzie posiadać ważne świadectwa legalizacji.

Wszystkie urządzenia pomiarowe będą przez Wykonawcę utrzymywane w dobrym stanie, w całym okresie trwania robót.

7.4. **Wagi i zasady wdrażania**

Wykonawca dostarczy i zainstaluje urządzenia wagowe odpowiadające odnośnym wymaganiom SST. Będzie utrzymywać to wyposażenie, zapewniając w sposób ciągły zachowanie dokładności wg norm zatwierdzonych przez Inspektora nadzoru.

8. **ODBIÓR ROBÓT**

8.1. **Rodzaje odbiorów robót**

W zależności od ustaleń odpowiednich SST, roboty podlegają następującym odbiorom:

- a) odbiorowi robót zanikających i ulegających zakryciu,
- b) odbiorowi przewodów kominowych, instalacji i urządzeń technicznych,
- c) odbiorowi częściowemu,
- d) odbiorowi ostatecznemu (końcowemu),
- e) odbiorowi po upływie okresu rękojmi
- f) odbiorowi pogwarancyjnemu po upływie okresu gwarancji.

8.2. **Odbiór robót zanikających i ulegających zakryciu**

Odbiór robót zanikających i ulegających zakryciu polega na finalnej ocenie jakości wykonywanych robót oraz ilości tych robót, które w dalszym procesie realizacji ulegną zakryciu.

Odbiór robót zanikających i ulegających zakryciu będzie dokonany w czasie umożliwiającym wykonanie ewentualnych korekt i poprawek bez hamowania ogólnego postępu robót. Odbioru tego dokonuje Inspektor nadzoru.

Gotowość danej części robót do odbioru zgłasza wykonawca wpisem do dziennika budowy i jednoczesnym powiadomieniem Inspektora nadzoru. Odbiór będzie przeprowadzony niezwłocznie, nie później jednak niż w ciągu 3 dni od daty zgłoszenia wpisem do dziennika budowy i powiadomienia o tym fakcie Inspektora nadzoru.

Jakość i ilość robót ulegających zakryciu ocenia Inspektor nadzoru na podstawie dokumentów zawierających komplet wyników badań laboratoryjnych i w oparciu o przeprowadzone pomiary, w konfrontacji z dokumentacją projektową, SST i uprzednimi ustaleniami.

8.3. **Odbiór częściowy**

Odbiór częściowy polega na ocenie ilości i jakości wykonanych części robót. Odbioru częściowego robót dokonuje się dla zakresu robót określonego w dokumentach umownych wg zasad jak przy odbiorze ostatecznym robót. Odbioru robót dokonuje Inspektor nadzoru.

8.4. **Odbiór ostateczny (końcowy)**

8.4.1. **Zasady odbioru ostatecznego robót**

Odbiór ostateczny polega na finalnej ocenie rzeczywistego wykonania robót w odniesieniu do zakresu (ilości) oraz jakości.

Całkowite zakończenie robót oraz gotowość do odbioru ostatecznego będzie stwierdzona przez Wykonawcę wpisem do dziennika budowy.

Odbiór ostateczny robót nastąpi w terminie ustalonym w dokumentach umowy, licząc od dnia potwierdzenia przez Inspektora nadzoru zakończenia robót i przyjęcia dokumentów, o których mowa w punkcie 8.4.2.

Odbioru ostatecznego robót dokona komisja wyznaczona przez Zamawiającego w obecności Inspektora nadzoru i Wykonawcy. Komisja odbierająca roboty dokona ich oceny jakościowej na podstawie przedłożonych dokumentów, wyników badań i pomiarów, ocenie wizualnej oraz zgodności wykonania robót z dokumentacją projektową i SST.

W toku odbioru ostatecznego robót, komisja zapozna się z realizacją ustaleń przyjętych w trakcie odbiorów robót zanikających i ulegających zakryciu oraz odbiorów częściowych, zwłaszcza w zakresie wykonania robót uzupełniających i robót poprawkowych.

W przypadkach nie wykonania wyznaczonych robót poprawkowych lub robót uzupełniających w poszczególnych elementach konstrukcyjnych i wykończeniowych, komisja przerwie swoje czynności i ustali nowy termin odbioru ostatecznego.

W przypadku stwierdzenia przez komisję, że jakość wykonywanych robót w poszczególnych asortymentach nieznacznie odbiega od wymaganej dokumentacją projektową i SST z uwzględnieniem tolerancji i nie ma większego wpływu na cechy eksploatacyjne obiektu, komisja oceni pomniejszoną wartość wykonywanych robót w stosunku do wymagań przyjętych w dokumentach umowy.

8.4.2. Dokumenty do odbioru ostatecznego (końcowe)

Podstawowym dokumentem jest protokół odbioru ostatecznego robót, sporządzony wg wzoru ustalonego przez Zamawiającego.

Do odbioru ostatecznego Wykonawca jest zobowiązany przygotować następujące dokumenty:

1. dokumentację powykonawczą, tj. dokumentację budowy z naniesionymi zmianami dokonanymi w toku wykonania robót oraz geodezyjnymi pomiarami powykonawczymi,
2. szczegółowe specyfikacje techniczne (podstawowe z dokumentów umowy i ew. uzupełniające lub zamienne),
3. protokoły odbiorów robót ulegających zakryciu i zanikających,
4. protokoły odbiorów częściowych,
5. recepty i ustalenia technologiczne,
6. dzienniki budowy i książki obmiarów (oryginały),
7. wyniki pomiarów kontrolnych oraz badań i oznaczeń laboratoryjnych, zgodne z SST i programem zapewnienia jakości (PZJ),
8. deklaracje zgodności lub certyfikaty zgodności wbudowanych materiałów, certyfikaty na znak bezpieczeństwa zgodnie z SST i programem zabezpieczenia jakości (PZJ),
9. rysunki (dokumentacje) na wykonanie robót towarzyszących (np. na przełożenie linii telefonicznej, energetycznej, gazowej, oświetlenia itp.) oraz protokoły odbioru i przekazania tych robót właścicielom urządzeń,
10. geodezyjną inwentaryzację powykonawczą robót i sieci uzbrojenia terenu,
11. kopię mapy zasadniczej powstałej w wyniku geodezyjnej inwentaryzacji powykonawczej.

W przypadku, gdy wg komisji, roboty pod względem przygotowania dokumentacyjnego nie będą gotowe do odbioru ostatecznego, komisja w porozumieniu z Wykonawcą wyznaczy ponowny termin odbioru ostatecznego robót.

Wszystkie zarządzone przez komisję roboty poprawkowe lub uzupełniające będą zestawione wg wzoru ustalonego przez Zamawiającego.

Termin wykonania robót poprawkowych i robót uzupełniających wyznaczy komisja i stwierdzi ich wykonanie.

8.5. Odbiór pogwarancyjny po upływie okresu rękojmi i gwarancji

Odbiór pogwarancyjny po upływie okresu rękojmi i gwarancji polega na ocenie wykonanych robót związanych z usunięciem wad, które ujawnią się w okresie rękojmi i gwarancji pogwarancyjnym i rękojmi.

Odbiór po upływie okresu rękojmi i gwarancji pogwarancyjny będzie dokonany na podstawie oceny wizualnej obiektu z uwzględnieniem zasad opisanych w punkcie 8.4. „Odbiór ostateczny robót(końcowy) robót”.

9. PODSTAWA PŁATNOŚCI

9.1. Ustalenia ogólne

Podstawą płatności jest cena jednostkowa skalkulowana przez wykonawcę za jednostkę obmiarową ustaloną dla danej pozycji kosztorysu przyjętą przez Zamawiającego w dokumentach umownych.

Dla robót wycenionych ryczałtowo podstawą płatności jest wartość (kwota) podana przez Wykonawcę i przyjęta przez Zamawiającego w dokumentach umownych (ofercie).

Cena jednostkowa pozycji kosztorysowej lub wynagrodzenie ryczałtowe będzie uwzględniać wszystkie czynności, wymagania i badania składające się na jej wykonanie, określone dla tej roboty w SST i w dokumentacji projektowej.

Ceny jednostkowe lub wynagrodzenie ryczałtowe robót będą obejmować:

- robocizną bezpośrednią wraz z narzutami,
- wartość zużytych materiałów wraz z kosztami zakupu, magazynowania, ewentualnych ubytków i transportu na teren budowy,
- wartość pracy sprzętu wraz z narzutami,
- koszty pośrednie i zysk kalkulacyjny,
- podatki obliczone zgodnie z obowiązującymi przepisami, ale z wyłączeniem podatku VAT.

9.2. Objazdy, przejazdy i organizacja ruchu

9.2.1. Koszt wybudowania objazdów/przejazdów i organizacji ruchu obejmuje:

- (a) opracowanie oraz uzgodnienie z Inspektorami nadzoru i odpowiedzialnymi instytucjami projektu organizacji ruchu na czas trwania budowy, wraz z dostarczeniem kopii projektu Inspektorowi nadzoru i wprowadzaniem dalszych zmian i uzgodnień wynikających z postępu robót,
- (b) ustawienie tymczasowego oznakowania i oświetlenia zgodnie z wymaganiami bezpieczeństwa ruchu,
- (c) opłaty/dzierżawy terenu,
- (d) przygotowanie terenu,
- (e) konstrukcję tymczasowej nawierzchni, ramp, chodników, krawężników, barier, oznakowań i drenażu,
- (f) tymczasową przebudowę urządzeń obcych.

9.2.2. Koszt utrzymania objazdów/przejazdów i organizacji ruchu obejmuje:

- (a) oczyszczanie, przestawienie, przykrycie i usunięcie tymczasowych oznakowań pionowych, poziomych, barier i świateł,
- (b) utrzymanie płynności ruchu publicznego.

9.2.3. Koszt likwidacji objazdów/przejazdów i organizacji ruchu obejmuje:

- (a) usunięcie wbudowanych materiałów i oznakowania,
- (b) doprowadzenie terenu do stanu pierwotnego.

9.2.4. Koszt budowy, utrzymania i likwidacji objazdów, przejazdów i organizacji ruchu ponosi Zamawiający.

10. PRZEPISY ZWIĄZANE

10.1. Ustawy

- Ustawa z dnia 7 lipca 1994 r. – Prawo budowlane (jednolity tekst Dz. U. z 2003 r. Nr 207, poz. 2016 z późn. zm.).
- Ustawa z dnia 29 stycznia 2004 r. – Prawo zamówień publicznych (Dz. U. Nr 19, poz. 177).
- Ustawa z dnia 16 kwietnia 2004 r. – o wyborach budowlanych (Dz. U. Nr 92, poz. 881).
- Ustawa z dnia 24 sierpnia 1991 r. – o ochronie przeciwpożarowej (jednolity tekst Dz. U. z 2002 r. Nr 147, poz. 1229).
- Ustawa z dnia 21 grudnia 2000 r. – o dozorcze technicznym (Dz. U. Nr 122, poz. 1321 z późn. zm.).
- Ustawa z dnia 27 kwietnia 2001 r. – Prawo ochrony środowiska (Dz. U. Nr 62, poz. 627 z późn. zm.).
- Ustawa z dnia 21 marca 1985 r. – o drogach publicznych (jednolity tekst Dz. U. z 2004 r. Nr 204, poz. 2086).

10.2. Rozporządzenia

- Rozporządzenie Ministra Infrastruktury z dnia 2 grudnia 2002 r. – w sprawie systemów oceny zgodności wyrobów budowlanych oraz sposobu ich oznaczania znakowaniem CE (Dz. U. Nr 209, poz. 1779).
- Rozporządzenie Ministra Infrastruktury z dnia 2 grudnia 2002 r. – w sprawie określenia polskich jednostek organizacyjnych upoważnionych do wydawania europejskich aprobat technicznych, zakresu i formy aprobat oraz trybu ich udzielania, uchylania lub zmiany (Dz. U. Nr 209, poz. 1780).
- Rozporządzenie Ministra Pracy i Polityki Społecznej z dnia 26 września 1997 r. – w sprawie ogólnych przepisów bezpieczeństwa i higieny pracy (Dz. U. Nr 169, poz. 1650).
- Rozporządzenie Ministra Infrastruktury z dnia 6 lutego 2003 r. – w sprawie bezpieczeństwa i higieny pracy podczas wykonywania robót budowlanych (Dz. U. Nr 47, poz. 401).
- Rozporządzenie Ministra Infrastruktury z dnia 23 czerwca 2003 r. – w sprawie informacji dotyczącej bezpieczeństwa i ochrony zdrowia oraz planu bezpieczeństwa i ochrony zdrowia (Dz. U. Nr 120, poz. 1126).
- Rozporządzenie Ministra Infrastruktury z dnia 2 września 2004 r. – w sprawie szczegółowego zakresu i formy dokumentacji projektowej, specyfikacji technicznych wykonania i odbioru robót budowlanych oraz programu funkcjonalno-użytkowego (Dz. U. Nr 202, poz. 2072).
- Rozporządzenie Ministra Infrastruktury z dnia 11 sierpnia 2004 r. – w sprawie sposobów deklarowania wyrobów budowlanych oraz sposobu znakowania ich znakiem budowlanym (Dz. U. Nr 198, poz. 2041).

- Rozporządzenie Ministra Infrastruktury z dnia 27 sierpnia 2004 r. – zmieniające rozporządzenie w sprawie dziennika budowy, montażu i rozbiórki, tablicy informacyjnej oraz ogłoszenia zamawiającego dane dotyczące bezpieczeństwa pracy i ochrony zdrowia (Dz. U. Nr 198, poz. 2042).

10.3. **Inne dokumenty i instrukcje**

- *Warunki techniczne wykonania i odbioru robót budowlano-montażowych*, (tom I, II, III, IV, V) Arkady, Warszawa 1989-1990.
- *Warunki techniczne wykonania i odbioru robót budowlanych*. Instytut Techniki Budowlanej, Warszawa 2003.
- *Warunki techniczne wykonania i odbioru sieci i instalacji*, Centralny Ośrodek Badawczo-Rozwojowy Techniki Instalacyjnej INSTAL, Warszawa, 2001.

SPECYFIKACJE TECHNICZNE
WYKONANIA I ODBIORU ROBÓT BUDOWLANYCH

TYNKOWANIE
(Kod CPV 45410000-4)

TYNKI ZWYKŁE WEWNĘTRZNE I ZEWNĘTRZNE
(Kod CPV 45410000-4)

SPIS TREŚCI

1. CZĘŚĆ OGÓLNA
2. WYMAGANIA DOTYCZĄCE WŁAŚCIWOŚCI MATERIAŁÓW
3. WYMAGANIA DOTYCZĄCE SPRZĘTU, MASZYN I NARZĘDZI
4. WYMAGANIA DOTYCZĄCE TRANSPORTU
5. WYMAGANIA DOTYCZĄCE WYKONANIA ROBÓT
6. KONTROLA JAKOŚCI ROBÓT
7. WYMAGANIA DOTYCZĄCE PRZEDMIARU I OBMIARU ROBÓT
8. SPOSÓB ODBIORU ROBÓT
9. PODSTAWA ROZLICZENIA ROBÓT PODSTAWOWYCH, TYMCZASOWYCH I PRAC TOWARZYSZĄCYCH
10. DOKUMENTY ODNIESIENIA

Najważniejsze oznaczenia i skróty:

ST – Specyfikacja Techniczna

SST – Szczegółowa Specyfikacja Techniczna

ITB – Instytut Techniki Budowlanej

PZJ – Program Zabezpieczenia Jakości

1. CZĘŚĆ OGÓLNA

1.1. Nazwa nadana zamówieniu przez zamawiającego

1.2. Przedmiot ST

Przedmiotem niniejszej standardowej specyfikacji technicznej (ST) są wymagania dotyczące wykonania i odbioru tynków zwykłych wewnętrznych i zewnętrznych.

1.3. Zakres stosowania ST

Odstępstwa od wymagań podanych w niniejszej specyfikacji mogą mieć miejsce tylko w przypadkach prostych robót o niewielkim znaczeniu, dla których istnieje pewność, że podstawowe wymagania będą spełnione przy zastosowaniu metod wykonania wynikających z doświadczenia oraz uznanych reguł i zasad sztuki budowlanej oraz przy uwzględnieniu przepisów bhp.

1.4. Przedmiot i zakres robót objętych ST

Specyfikacja dotyczy wykonania tynków zwykłych wewnętrznych i zewnętrznych w obiektach kubaturowych i obejmuje wykonanie następujących czynności:

- przygotowanie podłoża (wg pkt. 5.3.),
- wykonanie warstwy wyrównawczej,
- wykonanie tynków zwykłych jedno- i wielowarstwowych.

Przedmiotem specyfikacji jest określenie wymagań odnośnie właściwości materiałów wykorzystywanych do robót tynkarskich, wymagań w zakresie robót przygotowawczych oraz wymagań dotyczących wykonania i odbiorów tynków zwykłych.

1.5. Określenia podstawowe, definicje

Określenia podane w niniejszej Specyfikacji są zgodne z odpowiednimi normami oraz określeniami podanymi w ST „Wymagania ogólne” Kod CPV 45000000-7, pkt 1.4,a także podanymi poniżej:

Podłoże – element budynku, na powierzchni którego wykonany ma być tynk.

Warstwa wyrównawcza – warstwa wykonana w celu wyeliminowania nierówności powierzchni podłoża.

Warstwa gruntująca – powłoka wzmacniająca i uszczelniająca podłoże oraz zwiększająca przyczepność dolnej warstwy tynku.

1.6. Ogólne wymagania dotyczące robót tynkarskich

Wykonawca robót jest odpowiedzialny za jakość ich wykonania oraz za zgodność z dokumentacją projektową, specyfikacjami technicznymi i poleceniami Inspektora nadzoru. Ogólne powszechnie stosowane wymagania dotyczące robót podano w ST „Wymagania ogólne” Kod CPV 45000000-7, pkt. 1.5.

1.7. Dokumentacja dla wykonania tynków zwykłych

Roboty tynkarskie należy wykonywać na podstawie dokumentacji, której wykaz oraz podstawy prawne sporządzenia podano w ST „Wymagania ogólne” Kod CPV 45000000-7, pkt. 1.6.

2. WYMAGANIA DOTYCZĄCE WŁAŚCIWOŚCI MATERIAŁÓW

2.1. Ogólne wymagania dotyczące właściwości materiałów, ich pozyskiwania i składowania podano w ST „Wymagania ogólne” Kod CPV 45000000-7, pkt 2

2.2. Rodzaje materiałów

Wszystkie materiały do wykonania robót tynkarskich powinny odpowiadać wymaganiom zawartym w dokumentach odniesienia (normach, aprobatkach technicznych).

2.2.1. Woda

Do przygotowania zapraw i skrapiania podłoża stosować można wodę odpowiadającą

wymaganiom normy PN-EN 1008:2004 „Woda zarobowa do betonu. Specyfikacja pobierania próbek, badanie i ocena przydatności wody zarobowej do betonu, w tym wody odzyskanej z procesów produkcji betonu”. Bez badań laboratoryjnych można stosować wodociągową wodę pitną.

Niedozwolone jest użycie wód ściekowych, kanalizacyjnych, bagiennych oraz wód zawierających tłuszcze organiczne, oleje i muł.

2.2.2. Piasek

Piasek powinien spełniać wymagania normy PN-EN 13139:2003 „Kruszywa do zapraw”, a w szczególności:

- nie zawierać domieszek organicznych,
- mieć frakcje różnych wymiarów, a mianowicie: piasek drobnoziarnisty 0,25-0,5 mm, piasek średnioziarnisty 0,5-1,0 mm, piasek gruboziarnisty 1,0-2,0 mm.

Do spodnich warstw tynku należy stosować piasek gruboziarnisty odmiany 1, do warstw wierzchnich – średnioziarnisty odmiany 2.

Do gładzi piasek powinien być drobnoziarnisty i przechodzić całkowicie przez sito o prześwicie 0,5 mm.

2.2.3. Zaprawy budowlane do wykonania tynków zwykłych

- Marka i skład zaprawy powinny odpowiadać wymaganiom normy PN-90/B-14501 „Zaprawy budowlane zwykłe” lub aprobatom technicznym (w specyfikacji szczegółowej należy uściślić wymagania).
- Przygotowanie zapraw do robót tynkarskich powinno być wykonywane mechanicznie.
- Zaprawę należy przygotować w takiej ilości, aby mogła być wbudowana możliwie szybko po jej przygotowaniu, tj. w okresie ok. 3 godzin.
- Do zaprawy tynkarskiej należy stosować piasek rzeczny lub kopalniany.
- Do zaprawy cementowo-wapiennej należy stosować cement według normy PN-EN 197-1:2002 „Cement – Część 1: Skład, wymagania i kryteria zgodności dotyczące cementów powszechnego użytku”. Za zgodą Inspektora nadzoru można stosować cement z dodatkiem żużla lub popiołów lotnych 25 i 35 oraz cement hutniczy 25 pod warunkiem, że temperatura otoczenia w ciągu 7 dni od chwili wbudowania zaprawy nie będzie niższa niż +5°C.
- Do zapraw cementowo-wapiennych należy stosować wapno suchogaszone lub gaszone w postaci ciasta wapiennego otrzymanego z wapna niegaszonego, które powinno tworzyć jednolitą i jednobarwną masę, bez grudek niegaszonego wapna i zanieczyszczeń obcych. Wapno powinno spełniać wymagania normy PN-EN-459. Skład objętościowych składników zapraw należy dobierać doświadczalnie, w zależności od wymaganej marki zaprawy oraz rodzaju cementu i wapna.

2.3. Warunki przyjęcia na budowę materiałów i wyrobów do robót tynkarskich

Materiały i wyroby do robót tynkarskich mogą być przyjęte na budowę, jeśli spełniają następujące warunki:

- są zgodne z ich wyszczególnieniem i charakterystyką podaną w dokumentacji projektowej i specyfikacji technicznej (szczegółowej),
- są właściwie opakowane, firmowo zamknięte (bez oznak naruszenia zamknięć) i oznakowane (pełna nazwa wyrobu, ewentualnie nazwa handlowa oraz symbol handlowy wyrobu),
- spełniają wymagane właściwości wskazane odpowiednimi dokumentami odniesienia,
- producent dostarczył dokumenty świadczące o dopuszczeniu do obrotu i powszechnego lub jednostkowego zastosowania wyrobów oraz karty techniczne (katalogowe) wyrobów lub firmowe wytyczne (zalecenia) stosowania wyrobów,
- spełniają wymagania wynikające z ich terminu przydatności do użycia (termin zakończenia robót tynkarskich powinien się kończyć przed zakończeniem podanych na opakowaniach terminów przydatności do stosowania odpowiednich wyrobów).

Przyjęcie materiałów i wyrobów na budowę powinno być potwierdzone wpisem do dziennika budowy lub protokołem przyjęcia materiałów.

2.4. Warunki przechowywania materiałów i wyrobów do robót tynkarskich

Materiały i wyroby do robót tynkarskich powinny być przechowywane i magazynowane zgodnie z

instrukcją producenta oraz wymaganiami odpowiednich dokumentów odniesienia tj. norm bądź aprobat technicznych.

Pomieszczenie magazynowe do przechowywania materiałów i wyrobów opakowanych powinno być kryte, suche oraz zabezpieczone przed zawilgoceniem, opadami atmosferycznymi, przemarzeniem i przed działaniem promieni słonecznych.

Wyroby tynkarskie konfekcjonowane powinny być przechowywane w oryginalnych, zamkniętych opakowaniach w temperaturze powyżej +5°C a poniżej +35°C. Wyroby pakowane w worki powinny być układane na paletach lub drewnianej wentylowanej podłodze, w ilości warstw nie większej niż 10.

Jeżeli nie ma możliwości poboru wody na miejscu wykonywania robót, to wodę należy przechowywać w szczelnych i czystych pojemnikach lub cysternach. Nie wolno przechowywać wody w opakowaniach po środkach chemicznych lub w takich, w których wcześniej przetrzymywano materiały mogące zmienić skład chemiczny wody.

3. WYMAGANIA DOTYCZĄCE SPRZĘTU, MASZYN I NARZĘDZI

3.1. Ogólne wymagania dotyczące sprzętu podano w ST „Wymagania ogólne” Kod CPV 45000000-7, pkt 3

3.2. Sprzęt do wykonywania tynków zwykłych

Wykonawca jest zobowiązany do używania takiego sprzętu i narzędzi, które nie spowodują niekorzystnego wpływu na jakość materiałów i wykonywanych robót oraz będą przyjazne dla środowiska.

Przy doborze sprzętu i narzędzi należy uwzględnić również wymagania producenta.

Do wykonywania robót tynkarskich należy stosować następujący sprzęt i narzędzia pomocnicze:

- a) do przygotowania podłoża – młotki, szczotki druciane, odkurzacze przemysłowe, urządzenia do mycia hydrodynamicznego, urządzenia do czyszczenia strumieniowo-ściernego, termometry elektroniczne, wilgotnościomierze elektryczne, przyrządy do badania wytrzymałości podłoża,
- b) do przygotowania zapraw – betoniarki, mieszarki do zapraw, przewożne zbiorniki na wodę, naczynia i wiertarki z mieszadłem wolnoobrotowym,
- c) do nakładania zaprawy – agregaty tynkarskie, pompy do zapraw, kielnie, pace.

Uwaga: Ostatecznego doboru sprzętu wraz z określeniem jego parametrów należy dokonać w szczegółowej specyfikacji technicznej.

4. WYMAGANIA DOTYCZĄCE TRANSPORTU

4.1. Ogólne wymagania dotyczące transportu podano w ST „Wymagania ogólne” Kod CPV 45000000-7, pkt 4

4.2. Transport materiałów

- Cement i wapno suchogaszone luzem należy przewozić cemento-wozem, natomiast cement i wapno suchogaszone workowane można przewozić dowolnymi środkami transportu i w odpowiedni sposób zabezpieczone przed zawilgoceniem;
- Wapno gaszone w postaci ciasta wapiennego można przewozić w skrzyniach lub pojemnikach stalowych;
- Kruszywa można przewozić dowolnymi środkami transportu w warunkach zabezpieczających je przed zanieczyszczeniem, zmieszaniem z innymi asortymentami kruszywa lub jego frakcjami i nadmiernym zawilgoceniem.

5. WYMAGANIA DOTYCZĄCE WYKONANIA ROBÓT

5.1. Ogólne zasady wykonania robót podano w ST „Wymagania ogólne” Kod CPV 45000000-7, pkt 5

5.2. Warunki przystąpienia do robót

Przed przystąpieniem do wykonywania robót tynkowych powinny być zakończone wszystkie

roboty stanu surowego, roboty instalacyjne podtynkowe, zamurowane prze-bicia i bruzdy, osadzone ościeżnice drzwiowe i okienne.

Zaleca się przystąpienie do wykonywania tynków po okresie osiadania i skurczów murów tj. po upływie 4-6 miesięcy po zakończeniu stanu surowego.

Tynki należy wykonywać w temperaturze nie niższej niż +5°C oraz pod warunkiem, że w ciągu doby nie nastąpi spadek poniżej 0°C.

W niższych temperaturach można wykonywać tynki jedynie przy zastosowaniu odpowiednich środków zabezpieczających, zgodnie z „Wytycznymi wykonywania robót budowlano-montażowych w okresie obniżonych temperatur”.

Uwaga: Jeżeli istnieje prawdopodobieństwo wykonywania tynków w obniżonych temperaturach, w szczegółowej specyfikacji technicznej należy podać niezbędne wymagania i warunki.

Zaleca się chronić świeżo wykonane tynki zewnętrzne w ciągu pierwszych dwóch dni przed nasłonecznieniem dłuższym niż dwie godziny dziennie.

W okresie wysokich temperatur świeżo wykonane tynki powinny być w czasie wiązania i twardnienia, tj. w ciągu 1 tygodnia, zwilżane wodą.

5.3. Przygotowanie podłoża

5.3.1. Podłoża tynków zwykłych powinny odpowiadać wymaganiom normy PN-70/B-10100 p. 3.3.2.

5.3.2. Spoiny w murach ceglanych

– W ścianach przewidzianych do tynkowania nie należy w czasie murowania ścian wypełniać zaprawą spoin przy zewnętrznych licach na głębokości 5-10 mm.

5.3.3. Bezpośrednio przed tynkowaniem podłoże należy oczyścić z kurzu szczotkami oraz usunąć plamy z rdzy i substancji tłustych. Plamy z substancji tłustych można usunąć 10-proc. roztworem szarego mydła lub wypalając je lampą benzynową.

5.3.4. Nadmiernie suchą powierzchnię podłoża należy zwilżyć wodą.

5.4. Wykonywanie tynków zwykłych

5.4.1. Sposoby wykonania tynków zwykłych jedno- i wielowarstwowych powinny być zgodne z danymi określonymi w tabl. 4 normy PN-70/B-10100.

5.4.2. Grubości tynków zwykłych w zależności od ich kategorii oraz od rodzaju podłoża lub podkładu powinny być zgodne z normą PN-70/B-10100.

5.4.3. Tynki zwykłe kategorii II i III należą do odmian powszechnie stosowanych, wykonywanych w sposób standardowy.

5.4.4. Tynki zwykłe kategorii IV zalicza się do odmian doborowych.

5.4.5. Tynk trójwarstwowy powinien się składać z obrzutki, narzutu i gładzi. Narzut tynków wewnętrznych należy wykonać według pasów i listew kierunkowych.

5.4.6. Gładź należy nanosić po związaniu warstwy narzutu, lecz przed jej stwardnieniem. Podczas zacierania warstwa gładzi powinna być mocno dociskana do warstwy narzutu.

5.4.7. Do wykonania tynków należy stosować zaprawy cementowo-wapienne: tynków nienarażonych na zawilgocenie – w proporcji 1:1:4; narażonych na zwilgocenie oraz w tynkach zewnętrznych – w proporcji 1:1:2.

6. KONTROLA JAKOŚCI ROBÓT

6.1. Ogólne zasady kontroli jakości robót podano w ST „Wymagania ogólne” Kod CPV 45000000-7, pkt 6

6.2. Badania przed przystąpieniem do robót tynkowych

Przed przystąpieniem do robót tynkowych należy przeprowadzić badania materiałów, które będą wykorzystywane do wykonywania robót oraz kontrolę i odbiór (międzyoperacyjny) podłoży.

6.2.1. Badania materiałów

Badanie materiałów przeprowadza się pośrednio na podstawie zapisów w dzienniku budowy, dotyczących przyjęcia materiałów na budowę oraz dokumentów towarzyszących wysyłce materiałów przez dostawcę, potwierdzających zgodność użytych materiałów z wymaganiami

dokumentacji projektowej i niniejszej specyfikacji technicznej robót tynkowych, opracowanej dla realizowanego przedmiotu zamówienia (szczegółowej), oraz normami powołanymi w pkt. 2.2. niniejszej specyfikacji technicznej.

6.2.2. Badania przygotowania podłoża

Stan podłoża podlega sprawdzeniu w zakresie:

- a) wilgotności – poprzez ocenę wyglądu, próbę dotyku lub zwilżania, ewentualnie w razie potrzeby pomiar wilgotności szczątkowej przy pomocy wilgotnościomierza elektrycznego,
- b) równości powierzchni – poprzez ocenę wyglądu i sprawdzenie przy pomocy łąty,
- c) przywierających ciał obcych, kurzu i zabrudzenia – poprzez ocenę wyglądu i próbę ścierania,
- d) obecności luźnych i zwiędzłych części podłoża – poprzez próbę drapania (skrobania) i dotyku,
- e) zabrudzenia powierzchni olejami, smarami, bitumami, farbami – poprzez ocenę wyglądu i próbę zwilżania,
- f) chłonności podłoża – poprzez ocenę wyglądu oraz próbę dotyku i zwilżania,
- g) obecność wykwitów – poprzez ocenę wyglądu,
- h) złuszczenia i powierzchniowego odspajania podłoża – poprzez ocenę wyglądu.

Wyniki badań powinny być porównane z wymaganiami podanymi w pkt. 5.3., a następnie odnotowane w formie protokołu kontroli, wpisane do dziennika budowy i akceptowane przez inspektora nadzoru.

6.3. Badania w czasie robót

6.3.1. Badania w czasie robót tynkowych polegają na bieżącym sprawdzeniu zgodności ich wykonania z dokumentacją projektową oraz wymaganiami niniejszej specyfikacji technicznej.

6.3.2. Częstotliwość oraz zakres badań zaprawy wytwarzanej na placu budowy, a w szczególności jej marki i konsystencji, powinny wynikać z normy PN-90/B-14501 „Zaprawy budowlane zwykłe”.

6.3.3. Wyniki badań materiałów i zapraw powinny być wpisywane do dziennika budowy i akceptowane przez Inspektora nadzoru.

6.4. Badania w czasie odbioru robót

6.4.1. Zakres i warunki wykonywania badań

Badania w czasie odbioru robót przeprowadza się celem oceny czy spełnione zostały wszystkie wymagania dotyczące wykonanych robót tynkowych, w szczególności w zakresie:

- zgodności z dokumentacją projektową i specyfikacją techniczną (szczegółową) wraz z wprowadzonymi zmianami naniesionymi w dokumentacji powykonawczej,
- jakości zastosowanych materiałów i wyrobów,
- prawidłowości przygotowania podłoża,
- prawidłowości wykonania tynków zwykłych.

Przy badaniach w czasie odbioru robót należy wykorzystywać wyniki badań dokonanych przed przystąpieniem do robót i w trakcie ich wykonywania oraz zapisy w dzienniku budowy dotyczące wykonanych robót.

Badania Do badań odbiorowych należy przystąpić nie później niż przed upływem 1 roku od daty ukończenia robót tynkowych.

Badania w czasie odbioru tynków zwykłych wewnętrznych i zewnętrznych przeprowadzać należy podczas bezdeszczowej pogody, w temperaturze powietrza nie niższej niż +5°C.

Przed przystąpieniem do badań przy odbiorze należy sprawdzić na podstawie dokumentów:

- a) czy załączone wyniki badań dokonanych przed przystąpieniem do robót potwierdzają, że przygotowane podłoża nadawały się do położenia tynku a użyte materiały spełniały wymagania pkt. 2 niniejszej ST,
- b) czy w okresie wykonywania tynku zwykłego temperatura otoczenia w ciągu doby nie spadła poniżej 0°C.

6.4.2. Opis badań

6.4.2.1. Sprawdzenie przyczepności tynku do podłoża należy przeprowadzać metodą podaną w

PN-85/B-04500. Jako badania orientacyjne dopuszcza się stosowanie opukiwania tynku lekkim drewnianym młotkiem (brak głuchego odgłosu świadczy o dobrej przyczepności).

Przyczepność międzywarstwową tynków wielowarstwowych należy sprawdzić za pomocą przyrządu zwanego młotkiem Baronne'go metodą kwadracikowania, tj. próba krzyżowego nacinania wyprawy i poddania jej uderzeniom stempla o ciężarze 250 gramów przy badaniu po 7 dniach od wykonania tynków, a co najmniej 500 gramów – po 28 dniach. Brak wypadania kwadracików pod uderzeniem świadczy o dostatecznej przyczepności.

6.4.2.2. Sprawdzenie odporności tynków na uszkodzenia mechaniczne należy przeprowadzać młotkiem Baronne'go metodą kwadracikowania jak w pkt. 6.4.2.1. niniejszej ST.

6.4.2.3. Sprawdzenie mrozoodporności tynków zewnętrznych należy przeprowadzać na podstawie świadectwa badania wg PN-85/B-04500 odporności na działanie mrozu próbek stwardniałej zaprawy.

6.4.2.4. Sprawdzenie grubości tynków. W pięciu dowolnie wybranych miejscach powierzchni otynkowanej wynoszącej nie więcej niż 5000 m² należy wyciąć próbki kontrolne o wymiarach 2x2 cm lub o średnicy około 3 cm w taki sposób, aby podłoże zostało odsłonięte lecz nie naruszone. Odsłonięte podłoże należy oczyścić z ewentualnych pozostałości zaprawy. Pomiar grubości tynku powinien być wykonany przymiarem z dokładnością do 1 mm. Za przeciętną grubość tynku badanej powierzchni otynkowanej należy przyjmować wartość średnią pomiaru w pięciu otworach.

W przypadku badania tynku o powierzchni większej niż 5000 m² należy na każde rozpoczęte 1000 m² wyciąć jeden dodatkowy otwór.

6.4.2.5. Sprawdzenie wyglądu i innych właściwości powierzchni otynkowanych. Wygląd powierzchni otynkowanych (barwa, obecność wykwitów, spękań itp.) należy sprawdzić za pomocą oględzin zewnętrznych. Gładkość powierzchni oraz brak pylenia należy sprawdzać przez potarcie tynku dłonią.

Odporność powierzchni otynkowanych na działanie opadów atmosferycznych lub rozmywanie podczas renowacyjnych robót malarskich należy sprawdzać w sposób następujący:

– powierzchnię tynku należy zwilżyć wodą za pomocą pędzla ławkowca i natychmiast przeprowadzić próbę odporności na uderzenia metodą kwadracikowania, stosując uderzenie stempla o ciężarze 250 gramów; próba ta powinna dać wynik dodatni (brak wypadania kwadracików).

6.4.2.6. Sprawdzenie prawidłowości wykonania powierzchni i krawędzi tynków należy przeprowadzić wg PN-70/B-10100.

6.4.2.7. Sprawdzenie wykończenia tynków na narożach i obrzeżach, stykach i przy szczelinach dylatacyjnych należy przeprowadzić wzrokowo oraz przez pomiar równocześnie z badaniem wyglądu powierzchni otynkowanych wg pkt. 6.4.2.5. niniejszej ST.

7. WYMAGANIA DOTYCZĄCE PRZEDMIARU I OBMIARU ROBÓT

7.1. Ogólne zasady przedmiaru i obmiaru podano w ST „Wymagania ogólne” Kod CPV 45000000-7, pkt 7

7.2. Szczegółowe zasady obmiaru robót tynkowych

Powierzchnię tynków wewnętrznych ścian oblicza się w metrach kwadratowych jako iloczyn długości ścian w stanie surowym i wysokości mierzonej od podłoża lub warstwy wyrównawczej na stropie do spodu stropu nad pomieszczeniem.

Powierzchnię tynków stropów płaskich oblicza się w metrach kwadratowych ich rzutu w świetle ścian surowych na płaszczyznę poziomą.

Powierzchnię stropów żebrowych i kasetonowych oblicza się w rozwinięciu według wymiarów w stanie surowym.

Powierzchnię tynków zewnętrznych ścian oblicza się jako iloczyn długości ścian w rozwinięciu w stanie surowym i wysokości mierzonej od wierzchu cokołu lub terenu do górnej krawędzi ściany, dolnej krawędzi gzymsu lub górnej krawędzi tynku, jeżeli ściana jest tynkowana tylko do pewnej wysokości.

Powierzchnię pilastrów, słupów i innych elementów oblicza się w rozwinięciu tych elementów w stanie surowym.

Z powierzchni tynków nie potraça się powierzchni nieotynkowanych, ciągnionych, okładzin,

obróbek kamiennych, kratki, drzwiczek i innych, jeżeli każda z nich jest mniejsza od 0,5 m². Przy potrącaniu powierzchni otworów okiennych i drzwiowych, do powierzchni tynków ścian, należy doliczyć powierzchnię ościeży w stanie surowym.

8. SPOSÓB ODBIORU ROBÓT

8.1. Ogólne zasady odbioru robót podano w ST „Wymagania ogólne” Kod CPV 45000000-7, pkt 8

8.2. Odbiór robót zanikających i ulegających zakryciu

Przy robotach tynkowych elementami ulegającymi zakryciu są podłoża.

Odbiór podłoży musi być dokonany przed rozpoczęciem nakładania wyprawy (odbiór międzyoperacyjny).

W trakcie odbioru należy przeprowadzić badania wymienione w pkt. 6.2.2. niniejszej specyfikacji. Wyniki badań dla podłoży należy porównać z wymaganiami określonymi w dokumentacji projektowej i w pkt. 5.3. niniejszej specyfikacji.

Jeżeli wszystkie pomiary i badania dały wynik pozytywny można uznać, że podłoża zostały prawidłowo przygotowane, tj. zgodnie z dokumentacją projektową oraz specyfikacją techniczną (szczegółową) i zezwolić na przystąpienie do nakładania wyprawy.

Jeżeli chociaż jeden wynik badania jest negatywny przygotowanie podłoża nie powinno być odebrane. W takim przypadku należy ustalić zakres prac i rodzaje materiałów koniecznych do usunięcia nieprawidłowości. Po wykonaniu ustalonego zakresu prac należy ponownie przeprowadzić ocenę przygotowania podłoża.

Wszystkie ustalenia związane z dokonaniem odbioru robót ulegających zakryciu należy zapisać w dzienniku budowy lub protokole podpisanym przez przedstawicieli inwestora (inspektor nadzoru) i wykonawcy (kierownik budowy).

8.3. Odbiór częściowy

Odbiór częściowy polega na ocenie ilości i jakości wykonanej części robót. Odbioru częściowego robót dokonuje się dla zakresu określonego w dokumentach umownych, według zasad jak przy odbiorze ostatecznym robót.

Celem odbioru częściowego jest wczesne wykrycie ewentualnych usterek w realizowanych robotach i ich usunięcie przed odbiorem końcowym.

Odbiór częściowy robót jest dokonywany przez inspektora nadzoru w obecności kierownika budowy.

Protokół odbioru częściowego jest podstawą do dokonania częściowego rozliczenia robót (*jeżeli umowa taką formę przewiduje*).

8.4. Odbiór ostateczny (końcowy)

Odbiór końcowy stanowi ostateczną ocenę rzeczywistego wykonania robót w odniesieniu do ich zakresu (ilości), jakości i zgodności z dokumentacją projektową.

Odbiór ostateczny przeprowadza komisja powołana przez zamawiającego, na podstawie przedłożonych dokumentów, wyników badań oraz dokonanej oceny wizualnej.

Zasady i terminy powoływania komisji oraz czas jej działania powinna określać umowa.

Wykonawca robót obowiązany jest przedłożyć komisji następujące dokumenty:

- dokumentację projektową z naniesionymi zmianami dokonanymi w toku wykonywania robót,
- szczegółowe specyfikacje techniczne ze zmianami wprowadzonymi w trakcie wykonywania robót,
- dziennik budowy i książki obmiarów z zapisami dokonywanymi w toku prowadzonych robót, protokoły kontroli spisywane w trakcie wykonywania prac,
- dokumenty świadczące o dopuszczeniu do obrotu i powszechnego zastosowania użytych materiałów i wyrobów budowlanych,
- protokoły odbiorów robót ulegających zakryciu i odbiorów częściowych,
- instrukcje producenta mieszanki tynkarskiej,

- wyniki badań laboratoryjnych i ekspertyz.

W toku odbioru komisja obowiązana jest zapoznać się z przedłożonymi dokumentami, przeprowadzić badania zgodnie z wytycznymi podanymi w pkt. 6.4 niniejszej ST, porównać je z wymaganiami podanymi w dokumentacji projektowej i niniejszej (szczegółowej) specyfikacji technicznej robót tynkarskich, opracowanej dla odbieranego przedmiotu zamówienia, oraz dokonać oceny wizualnej.

Tynki zwykłe wewnętrzne i zewnętrzne powinny być odebrane, jeżeli wszystkie wyniki badań są pozytywne, a dostarczone przez wykonawcę dokumenty są kompletne i prawidłowe pod względem merytorycznym.

Jeżeli chociażby jeden wynik badań był negatywny tynki nie powinny być odebrane. W takim przypadku należy wybrać jedno z następujących rozwiązań:

- jeżeli to możliwe należy ustalić zakres prac korygujących, usunąć nieprawidłowości wykonania tynków w stosunku do wymagań określonych w dokumentacji projektowej i niniejszej specyfikacji technicznej (szczegółowej) i przedstawić je ponownie do odbioru,
- jeżeli odchylenia od wymagań nie zagrażają bezpieczeństwu użytkownika i trwałości tynku zamawiający może wyrazić zgodę na dokonanie odbioru końcowego z jednoczesnym obniżeniem wartości wynagrodzenia w stosunku do ustaleń umownych,
- w przypadku, gdy nie są możliwe podane wyżej rozwiązania wykonawca zobowiązany jest usunąć wadliwie wykonany tynk, wykonać go ponownie i powtórnie zgłosić do odbioru.

W przypadku niekompletności dokumentów odbiór może być dokonany po ich uzupełnieniu.

Z czynności odbioru sporządza się protokół podpisany przez przedstawicieli zamawiającego i wykonawcy. Protokół powinien zawierać:

- ustalenia podjęte w trakcie prac komisji,
- ocenę wyników badań,
- wykaz wad i usterek ze wskazaniem sposobu ich usunięcia,
- stwierdzenie zgodności lub niezgodności wykonania tynku zwykłego z zamówieniem.

Protokół odbioru końcowego jest podstawą do dokonania rozliczenia końcowego pomiędzy zamawiającym a wykonawcą.

8.5. Odbiór po upływie okresu rękojmi i gwarancji

Celem odbioru po okresie rękojmi i gwarancji jest ocena stanu tynku zwykłego po użytkowaniu w tym okresie oraz ocena wykonywanych w tym okresie ewentualnych robót poprawkowych, związanych z usuwaniem zgłoszonych wad.

Odbiór po upływie okresu rękojmi i gwarancji jest dokonywany na podstawie oceny wizualnej tynku zwykłego, z uwzględnieniem zasad opisanych w pkt. 8.4. „Odbiór ostateczny (końcowy)”.

Pozytywny wynik odbioru pogwarancyjnego jest podstawą do zwrotu kaucji gwarancyjnej, negatywny do ewentualnego dokonania potrąceń wynikających z obniżonej jakości robót.

Przed upływem okresu gwarancyjnego zamawiający powinien zgłosić wykonawcy wszystkie zauważone wady w wykonanych robotach tynkowych.

9. PODSTAWA ROZLICZENIA ROBÓT PODSTAWOWYCH, TYMCZASOWYCH I PRAC TOWARZYSZĄCYCH

9.1. Ogólne ustalenia dotyczące podstawy rozliczenia robót podano w ST „Wymagania ogólne” Kod CPV 45000000-7, pkt 9

9.2. Zasady rozliczenia i płatności

Rozliczenie robót tynkowych może być dokonane jednorazowo po wykonaniu pełnego zakresu robót i ich końcowym odbiorze lub etapami określonymi w umowie, po dokonaniu odbiorów częściowych robót.

Ostateczne rozliczenie umowy pomiędzy zamawiającym a wykonawcą następuje po dokonaniu¹⁰ odbioru pogwarancyjnego.

Podstawę rozliczenia oraz płatności wykonanego i odebranego zakresu robót tynkowych stanowi wartość tych robót obliczona na podstawie:

- określonych w dokumentach umownych (ofercie) cen jednostkowych i ilości robót zaakceptowanych przez zamawiającego lub
- ustalonej w umowie kwoty ryczałtowej za określony zakres robót.

Ceny jednostkowe wykonania tynku zwykłego lub kwoty ryczałtowe obejmujące roboty tynkowe uwzględniają:

- przygotowanie stanowiska roboczego,
- dostarczenie do stanowiska roboczego materiałów, narzędzi i sprzętu,
- obsługę sprzętu,
- ustawienie i przestawienie drabin oraz lekkich rusztowań przestawnych umożliwiających wykonanie robót na wysokości do 4 m,
- ocenę i przygotowanie podłoża wraz z ewentualnym jego zagruntowaniem bądź zastosowaniem odpowiednich środków zwiększających przyczepność, zgodnie z wymaganiami dokumentacji projektowej i szczegółowej specyfikacji technicznej,
- zabezpieczenie stolarki okiennej i drzwiowej oraz innych elementów przed zanieczyszczeniem i uszkodzeniem w trakcie wykonywania tynków,
- osiatkowanie bruzd i miejsc narażonych na pęknięcia,
- umocowanie profili tynkarskich,
- osadzenie kratak wentylacyjnych i innych drobnych elementów,
- usunięcie wad i usterek oraz naprawienie uszkodzeń powstałych w czasie robót tynkowych,
- usunięcie zabezpieczeń stolarki i innych elementów oraz ewentualnych zanieczyszczeń na elementach nie tynkowanych,
- uporządkowanie miejsca wykonywania robót,
- usunięcie pozostałości, resztek i odpadów materiałów w sposób podany w szczegółowej specyfikacji technicznej (opisać sposób usunięcia pozostałości i odpadów),
- likwidację stanowiska roboczego.

W kwotach ryczałtowych ujęte są również koszty montażu, demontażu i pracy rusztowań niezbędnych do wykonania robót pokrywczycych na wysokości ponad 4 m od poziomu ich ustawienia.

Rozliczenie robót tynkowych według uzgodnionych cen jednostkowych może być wariantowe:

Wariant I

Ceny jednostkowe robót **obejmują również** koszty montażu, demontażu i pracy rusztowań oraz koszty pomostów i barier zabezpieczających.

Wariant II

Ceny jednostkowe robót **nie obejmują** kosztów montażu, demontażu i pracy rusztowań do wykonania tynków zwykłych na wysokości powyżej 4,0 m od poziomu ich ustawienia, a także pomostów i barier zabezpieczających.

Koszty rusztowań, pomostów i barier będą rozliczane w oddzielnych pozycjach kosztorysu.

Uwaga: W szczegółowej specyfikacji technicznej (SST) należy pozostawić tylko wariant wybrany przez zamawiającego.

10. DOKUMENTY ODNIESIENIA

10.1. Normy

1. PN-70/B-10100

Roboty tynkowe. Tynki zwykłe. Wymagania i badania przy odbiorze (Norma wycofana bez zastąpienia).

2. PN-90/B-14501

Zaprawy budowlane zwykłe (Norma wycofana bez zastąpienia).

3. PN-EN 1015-2:2000

Metody badań zapraw do murów – Pobieranie i przygotowanie próbek zapraw do badań.

4. PN-EN 1015-2:2000/A1:2007 (u)

jw.

5. PN-EN 1015-3:2000
Metody badań zapraw do murów – Określenie konsystencji świeżej zaprawy (za pomocą stolika rozplwyu).
6. PN-EN 1015-3:2000/A1:2005
jw.
7. PN-EN 1015-4:2000
Metody badań zapraw do murów – Określenie konsystencji świeżej zaprawy (za pomocą penetrometru).
8. PN-EN 1015-12:2002
Metody badań zapraw do murów – Część 12: Określenie przyczepności do podłoża stwardniałych zapraw na obrzutkę i do tynkowania.
9. PN-EN 1015-19:2000
Metody badań zapraw do murów – Określenie współczynnika przenoszenia pary wodnej w stwardniałych zaprawach na obrzutkę i do tynkowania.
10. PN-EN 1015-19:2000/A1:2005
jw.
11. PN-EN 197-1:2002
Cement – Część 1: Skład, wymagania i kryteria zgodności dotyczące cementów powszechnego użytku.
12. PN-EN 197-1:2002/A1:2005
jw.
13. PN-EN 197-2:2002
Cement – Część 2: Ocena zgodności.
14. PN-EN 459-1:2003
Wapno budowlane – Część 1: Definicje, wymagania i kryteria zgodności.
15. PN-EN 459-2:2003
Wapno budowlane – Część 2: Metody badań.
16. PN-EN 459-3:2003
Wapno budowlane – Część 3: Ocena zgodności.
17. PN-EN 1008-1:2004
Woda zarobowa do betonu. Specyfikacja pobierania próbek, badanie i ocena przydatności wody zarobowej do betonu, w tym wody odzyskanej z procesów produkcji betonu.
18. PN-EN 934-6:2002
Domieszki do betonu, zaprawy i zaczynu – Część 6: Pobieranie próbek, kontrola zgodności i ocena zgodności.
19. PN-EN 934-6:2002/A1:2006
jw.
20. PN-B-30041:1997
Spoiwa gipsowe – Gips budowlany.
21. PN-B-30042:1997
Spoiwa gipsowe – Gips szpachlowy, gips tynkarski i klej gipsowy.
22. PN-B-30042:1997/Az1:2006
jw.
23. PN-92/B-01302
Gips, anhydryt i wyroby gipsowe – Terminologia.
24. PN-EN 13139:2003
Kruszywa do zaprawy.
25. PN-EN 13139:2003/AC:2004
jw.

Ustawa z dnia 16 kwietnia 2004 r. o wyrobach budowlanych (Dz. U. z 2004 r. Nr 92, poz. 881).

Ustawa z dnia 30 sierpnia 2002 r. o systemie oceny zgodności (tekst jednolity Dz. U. z 2004 r. Nr 204, poz. 2087 z późn. zmianami).

Ustawa z dnia 7 lipca 1994 r. Prawo budowlane (tekst jednolity Dz. U. z 2006 r. Nr 156, poz. 1118).

10.3. Rozporządzenia

Rozporządzenie Ministra Infrastruktury z dnia 02.09.2004 r. w sprawie szczegółowego zakresu i formy dokumentacji projektowej, specyfikacji technicznych wykonania i odbioru robót budowlanych oraz programu funkcjonalno-użytkowego (Dz. U. z 2004 r. Nr 202, poz. 2072, zmiana Dz. U. z 2005 r. Nr 75, poz. 664).

Rozporządzenie Ministra Infrastruktury z dnia 03.07.2003 r. w sprawie szczegółowego zakresu i formy projektu budowlanego (Dz. U. z 2003 r. Nr 120, poz. 1133).

Rozporządzenie Ministra Infrastruktury z dnia 26.06.2002 r. w sprawie dziennika budowy, montażu i rozbiórki, tablicy informacyjnej oraz ogłoszenia zawierającego dane dotyczące bezpieczeństwa pracy i ochrony zdrowia (Dz. U. z 2002 r. Nr 108, poz. 953 z późniejszymi zmianami).

Rozporządzenie Ministra Infrastruktury z dnia 11 sierpnia 2004 r. w sprawie sposobów deklarowania zgodności wyrobów budowlanych oraz sposobu znakowania ich znakiem budowlanym (Dz. U. z 2004 r. Nr 198, poz. 2041 z późn. zmianami).

Rozporządzenie Ministra Infrastruktury z dnia 12 kwietnia 2002 r. w sprawie warunków technicznych, jakim powinny odpowiadać budynki i ich usytuowanie (Dz. U. z 2002 r. Nr 75, poz. 690 z późn. zmianami).

10.4. Inne dokumenty i instrukcje

Specyfikacja techniczna wykonania i odbioru robót budowlanych – Wymagania ogólne Kod CPV 45000000-7, wydanie II OWEOB Promocja – 2005 rok.

Warunki techniczne wykonania i odbioru robót budowlanych, Część B – Roboty wykończeniowe, zeszyt 1 „Tynki”, wydanie ITB – 2003 rok.

Warunki techniczne wykonania i odbioru robót budowlanych tom 1 część 4, wydanie Arkady – 1990 rok.

Atlas Budowlany, miesięcznik, wydanie specjalne 1998 rok.

SPECYFIKACJE TECHNICZNE
WYKONANIA I ODBIORU ROBÓT BUDOWLANYCH

BETONOWANIE

(Kod CPV 45262300-4)

SPIS TREŚCI

1. CZĘŚĆ OGÓLNA
2. WYMAGANIA DOTYCZĄCE WŁAŚCIWOŚCI MATERIAŁÓW
3. WYMAGANIA DOTYCZĄCE SPRZĘTU, MASZYN I NARZĘDZI
4. WYMAGANIA DOTYCZĄCE TRANSPORTU
5. WYMAGANIA DOTYCZĄCE WYKONANIA ROBÓT
6. KONTROLA JAKOŚCI ROBÓT
7. WYMAGANIA DOTYCZĄCE PRZEDMIARU I OBMIARU ROBÓT
8. SPOSÓB ODBIORU ROBÓT
9. PODSTAWA ROZLICZENIA ROBÓT PODSTAWOWYCH, TYMCZASOWYCH I PRAC TOWARZYSZĄCYCH
10. DOKUMENTY ODNIESIENIA

Najważniejsze oznaczenia i skróty:

ST – Specyfikacja Techniczna

SST – Szczegółowa Specyfikacja Techniczna

ITB – Instytut Techniki Budowlanej

PZJ – Program Zabezpieczenia Jakości

1. CZĘŚĆ OGÓLNA

1.1. Nazwa nadana zamówieniu przez zamawiającego

1.2. Przedmiot ST

Przedmiotem niniejszej standardowej specyfikacji technicznej (ST) są wymagania dotyczące wykonania i odbioru robót związanych z wykonaniem konstrukcji betonowych i żelbetowych

1.3. Zakres stosowania ST

Niniejsza specyfikacja techniczna jest dokumentem przetargowym i kontraktowym przy zleceniu i realizacji robót wymienionych w pkt. 1.2., a objętych zamówieniem określonym w pkt. 1.8.

Odstępstwa od wymagań podanych w niniejszej specyfikacji mogą mieć miejsce tylko w przypadkach prostych robót o niewielkim znaczeniu, dla których istnieje pewność, że podstawowe wymagania będą spełnione przy zastosowaniu metod wykonania wynikających z doświadczenia oraz uznanych reguł i zasad sztuki budowlanej oraz przy uwzględnieniu przepisów bhp.

1.4. Przedmiot i zakres robót objętych ST

Specyfikacja dotyczy zasad prowadzenia robót związanych z wykonywaniem konstrukcji betonowych i żelbetowych. Specyfikacja dotyczy wszystkich czynności mających na celu wykonanie robót związanych z:

- przygotowaniem mieszanki betonowej,
- wykonaniem rusztowań,
- wykonaniem deskowań wraz z usztywnieniem,
- układaniem i zagęszczaniem mieszanki betonowej,
- pielęgnacją betonu.

1.5. Określenia podstawowe

Określenia podane w niniejszej Specyfikacji są zgodne z odpowiednimi normami oraz określeniami podanymi w ST „Wymagania ogólne”, Kod CPV 45000000-7, pkt 1.4., a także podanymi poniżej:

Beton zwykły – beton o gęstości powyżej 1,8 t/m³ wykonany z cementu, wody, kruszywa mineralnego o frakcjach piaskowych i grubszych oraz ewentualnych dodatków mineralnych i domieszek chemicznych.

Mieszanka betonowa – mieszanka wszystkich składników przed związaniem betonu.

Zaczyn cementowy – mieszanka cementu i wody.

Zaprawa – mieszanka cementu, wody, składników mineralnych i ewentualnych dodatków przechodzących przez sito kontrolne o boku oczka kwadratowego 2 mm.

Nasiąkliwość betonu – stosunek masy wody, którą zdolny jest wchłonąć beton, do jego masy w stanie suchym.

Stopień wodoszczelności – symbol literowo-liczbowy (np. W8) klasyfikujący beton pod względem przepuszczalności wody. Liczba po literze W oznacza dziesięciokrotną wartość ciśnienia wody w MPa, działającego na próbki betonowe.

Stopień mrozoodporności – symbol literowo-liczbowy (np. F150) klasyfikujący beton pod względem jego odporności na działania mrozu. Liczba po literze F oznacza wymaganą liczbę cykli zamrażania i odmrażania próbek betonowych.

Klasa betonu – symbol literowo-liczbowy (np. B30) klasyfikujący beton pod względem jego wytrzymałości na ściskanie. Liczba po literze B oznacza wytrzymałość gwarantowaną R_b^G (np. Beton klasy B30 przy $R_b^G = 30$ MPa).

Wytrzymałość gwarantowana betonu na ściskanie R_b^G – wytrzymałość (zapewniona z

95-proc. prawdopodobieństwem) uzyskania w wyniku badania na ściskanie kostek sześciennych o boku 150 mm, wykonanych, przechowywanych i badanych zgodnie z normą PN-EN 12300-3:2001.

1.6. Ogólne wymagania dotyczące robót

Wykonawca robót jest odpowiedzialny za jakość ich wykonania oraz za zgodność z dokumentacją projektową, specyfikacjami technicznymi i poleceniami Inspektora nadzoru. Ogólne wymagania dotyczące robót wykonywanych na tej budowie podano w ST „Wymagania ogólne” Kod CPV 45000000-7, pkt 1.5.

1.7. Dokumentacja wykonania konstrukcji betonowych i żelbetowych w obiektach kubaturowych

Roboty betonowe i żelbetowe należy wykonać na podstawie dokumentacji, której wykaz oraz podstawy prawne ich sporządzania podano w ST „Wymagania Ogólne” Kod CPV 45000000-7, pkt. 1.6.

2. WYMAGANIA DOTYCZĄCE WŁAŚCIWOŚCI MATERIAŁÓW

2.1. Ogólne wymagania dotyczące właściwości materiałów, ich pozyskiwania i składowania podano w ST „Wymagania ogólne” Kod CPV 45000000-7, pkt 2

Wszystkie materiały do wykonania konstrukcji betonowych i żelbetowych powinny odpowiadać wymaganiom zawartym w dokumentach odniesienia (normach, aprobatach technicznych).

2.2. Składniki mieszanki betonowej

2.2.1. Cement – wymagania i badania

Do wykonania betonów klasy B30 i B40 powinien być stosowany cement portlandzki CEM I (bez dodatków), niskoalkaliczny, klasy 42,5 N spełniający wymagania PN-EN 197-1:2002. Stosowane cementy powinny charakteryzować się następującym składem:

- zawartość krzemianu trójwapniowego alitu (C_3S) do 60%,
- zawartość alkaliów do 0,6%,
- zawartość alkaliów pod warunkiem zastosowania kruszywa niereaktywnego do 0,9%,
- zawartość $C_4AF + 2 \times C_3A \leq 20\%$,
- zawartość glinianu trójwapniowego $C_3A \leq 7\%$.

Cement pochodzący z każdej dostawy musi spełniać wymagania zawarte w PN-EN 197-1:2002. Przed użyciem cementu do wykonania mieszanki betonowej należy przeprowadzić kontrolę obejmującą:

- oznaczenie wytrzymałości wg PN-EN 196-1
- oznaczenie czasu wiązania wg PN-EN 196-3
- oznaczenie zmiany objętości wg PN-EN 196-3
- sprawdzenie zawartości grudek cementu nie dających się rozgnieść w palcach i nie rozpadających się w wodzie.

Wyniki badań powinny spełniać następujące wymagania:

- początek wiązania najwcześniej po upływie 60 minut
- koniec wiązania najpóźniej po upływie 10 godz.
- oznaczenie zmiany objętości: nie więcej niż 8 mm

Nie dopuszcza się występowania w cemencie portlandzkim normalnie i szybko twardniejącym, większej niż 20% ciężaru cementu ilości grudek niedających się rozgnieść w palcach i nierozpadających się w wodzie. Grudki należy usunąć poprzez przesianie przez sito o boku oczka kwadratowego 2 mm. W przypadku, gdy wymienione badania wykażą niezgodność z normami, cement nie może być użyty do wykonania betonu.

Magazynowanie:

- cement pakowany (workowany) – składy otwarte (wydzielone miejsca zadane na otwartym terenie, zabezpieczone z boków przed opadami) lub magazyny zamknięte (budynki lub pomieszczenia o szczelnym dachu i ścianach);
- cement luzem – magazyny specjalne (zbiorniki stalowe lub żelbetowe przystosowane do pneumatycznego załadunku i wyładunku cementu luzem, zaopatrzone w urządzenia do przeprowadzania kontroli objętości cementu znajdującego się w zbiorniku lub otwory do przeprowadzania kontroli objętości cementu, włączy do czyszczenia oraz klamry na wewnętrznych ścianach).

Podłoża składów otwartych powinny być twarde i suche, odpowiednio pochylone, zabezpieczające cement przed ściekami wody deszczowej i zanieczyszczeń. Podłogi magazynów zamkniętych powinny być suche i czyste, zabezpieczające cement przed zawilgoceniem i zanieczyszczeniem.

Dopuszczalny okres przechowywania cementu zależy od miejsca przechowywania. Cement nie może być użyty do betonu po okresie:

- 10 dni, w przypadku przechowywania go w zadanych składach otwartych,
- po upływie terminu trwałości podanego przez wytwórnę, w przypadku przechowywania w składach zamkniętych.

Każda partia cementu, dla której wydano oddzielne świadectwo jakości powinna być przechowywana osobno w sposób umożliwiający jej łatwe rozróżnienie.

2.2.2. Kruszywo

Kruszywo do betonu powinno charakteryzować się stałością cech fizycznych i jednorodnością uziarnienia pozwalającą na wykonanie partii betonu o stałej jakości.

Poszczególne rodzaje i frakcje kruszywa muszą być na placu oddzielnie składowane, na umocnionym i czystym podłożu w sposób uniemożliwiający mieszanie się.

Kruszywa grube powinny spełniać wymagania norm PN-EN 932 oraz PN-EN 933. W kruszywie grubym nie dopuszcza się grudek gliny. W kruszywie grubszym zawartość podziarna nie powinna przekraczać 5%, a nadziarna 10%. Ziarna kruszywa nie powinny być większe niż:

- 1/3 najmniejszego wymiaru przekroju poprzecznego elementu betonowego,
- 3/4 odległości w świetle między prętami zbrojenia, leżącymi w jednej płaszczyźnie prostopadłej do kierunku betonowania.

Do betonów klas B30 i wyższych należy stosować wyłącznie grysy granitowe lub bazaltowe marki 50, o maksymalnym wymiarze ziarna 16 mm.

Stosowanie grysów z innych skał dopuszcza się pod warunkiem, że zostały one zbadane w placówce badawczej wskazanej przez zamawiającego, a wyniki badań spełniają wymagania dotyczące grysów granitowych i bazaltowych.

Grysy powinny odpowiadać następującym wymaganiom:

- zawartość pyłów mineralnych – do 1%,
- zawartość ziaren nieforemnych (to jest wydłużonych płaskich) – do 20%,
- wskaźnik rozkruszenia:
 - dla grysów granitowych – do 16%,
 - dla grysów bazaltowych i innych – do 8%,
- nasiąkliwość – do 1,2%,
- mrozoodporność według metody bezpośredniej – do 2%,
- mrozoodporność wg zmodyfikowanej metody bezpośredniej do 10%,
- reaktywność alkaliczna z cementem określona wg normy PN-EN 480-12:2006(u) nie powinna wywoływać zwiększenia wymiarów liniowych ponad 0,1%,
- zawartość związków siarki – do 0,1%,
- zawartość zanieczyszczeń obcych – do 0,25%,
- zawartość zanieczyszczeń organicznych, nie dających barwy ciemniejszej od wzorcowej.

Kruszywem drobnym powinny być piaski o uziarnieniu do 2 mm pochodzenia rzeczno-lub, kompozycja piasku rzeczno i kopalnianego uszlachetnionego.

Zawartość poszczególnych frakcji w stosie okrucowym piasku powinna się mieścić w granicach:

- do 0,25 mm – 14±19%,
- do 0,50 mm – 33±48%,
- do 1,00 mm – 53±76%.

Piasek powinien spełniać następujące wymagania:

- zawartość pyłów mineralnych – do 1,5%,
- reaktywność alkaliczna z cementem określona wg normy PN-EN 480-12:2006(u) nie powinna wywoływać zwiększenia wymiarów liniowych ponad 0,1%,
- zawartość związków siarki – do 0,2%,
- zawartość zanieczyszczeń obcych – do 0,25%,
- zawartość zanieczyszczeń organicznych – nie dająca barwy ciemniejszej od wzorcowej,
- w kruszywie drobnym nie dopuszcza się grudek gliny.

Piasek pochodzący z każdej dostawy musi być poddany badaniom obejmującym:

- oznaczenie składu ziarnowego wg normy PN-EN 933-1:2000 lub PN-EN 933-2:1999,
- oznaczenie zawartości zanieczyszczeń obcych wg normy PN-EN 933-7:2000,
- oznaczenie zawartości grudek gliny, które oznacza się podobnie, jak zawartość zanieczyszczeń obcych,
- oznaczenie zawartości pyłów mineralnych wg normy PN-EN 933-8:2001, PN-EN 933-9:2001 lub PN-EN 933-10:2002.

Dostawca kruszywa jest zobowiązany do przekazania dla każdej partii kruszywa wyników jego pełnych badań wg normy PN-EN 932 i PN-EN 933 oraz wyników badania specjalnego dotyczące reaktywności alkalicznej w terminach przewidzianych przez Inspektora nadzoru.

W przypadku, gdy kontrola wykáže niezgodność cech danego kruszywa z wymaganiami normy PN-EN 932 i PN-EN 933, użycie takiego kruszywa może nastąpić po jego uszlachetnieniu (np. przez płukanie lub dodanie odpowiednich frakcji kruszywa) i ponownym sprawdzeniu. Należy prowadzić bieżącą kontrolę wilgotności kruszywa wg normy PN-EN 1097-6:2002 dla korygowania receptury roboczej betonu.

2.2.3. Woda

Do przygotowania mieszanki betonowej i skrapiania podłoża stosować można wodę odpowiadającą wymaganiom normy PN-EN 1008-1:2004 „Woda zarobowa do betonu. Specyfikacja pobierania próbek, badanie i ocena przydatności wody zarobowej do betonu, w tym wody odzyskanej z procesów produkcji betonu”. Bez badań laboratoryjnych można stosować wodociągową wodę pitną.

Niedozwolone jest użycie wód ściekowych, kanalizacyjnych, bagiennych oraz wód zawierających tłuszcze organiczne, oleje i muł.

2.2.4. Domieszki i dodatki do betonu

Zaleca się stosowanie do mieszanek betonowych domieszek chemicznych o działaniu:

- napowietrzającym,
- uplastyczniającym,
- przyspieszającym lub opóźniającym wiązanie.

Dopuszcza się stosowanie domieszek kompleksowych:

- napowietrzająco-uplastyczniających,
- przyspieszająco-uplastyczniających.

Domieszki do betonów muszą mieć aprobaty, wydane przez Instytut Techniki Budowlanej lub Instytut Dróg i Mostów oraz posiadać atest producenta.

2.3. Beton

Beton do konstrukcji obiektów kubaturowych musi spełniać następujące wymagania:

- nasiąkliwość – do 5%; badanie wg normy PN-EN 206-1:2003,

- mrozoodporność – ubytek masy nie większy od 5%, spadek wytrzymałości na ściskanie nie większy niż 20% po 150 cyklach zamrażania i odmrażania (F150); badanie wg normy PN-EN 206-1:2003,
- wodoszczelność – większa od 0,8MPa (W8),
- wskaźnik wodno-cementowy (w/c) – ma być mniejszy od 0,5.

Skład mieszanki betonowej powinien być ustalony zgodnie z normą PN-EN 206-1:2003 tak, aby przy najmniejszej ilości wody zapewnić szczelne ułożenie mieszanki w wyniku zagęszczania przez wibrowanie. Skład mieszanki betonowej ustala laboratorium Wykonawcy lub wytwórni betonów i wymaga on zatwierdzenia przez Inspektora nadzoru.

Stosunek poszczególnych frakcji kruszywa grubego ustalany doświadczalnie powinien odpowiadać najmniejszej jamistości.

Zawartość piasku w stosie okrucowym powinna być jak najmniejsza i jednocześnie zapewniać niezbędną urabialność przy zagęszczeniu przez wibrowanie oraz nie powinna być większa niż 42% przy kruszywie grubym do 16 mm.

Optymalną zawartość piasku w mieszance betonowej ustala się następująco:

- z ustalonym składem kruszywa grubego wykonuje się kilka (3÷5) mieszanek betonowych o ustalonym teoretycznie stosunku w/c i o wymaganej konsystencji zawierających różną, ale nie większą od dopuszczalnej, ilość piasku,
- za optymalną ilość piasku przyjmuje się taką, przy której mieszanka betonowa zagęszczona przez wibrowanie charakteryzuje się największą masą objętościową.

Wartość parametru A do wzoru Bolomey'a stosowanego do wyznaczenia wskaźnika w/c charakteryzującego mieszankę betonową należy określić doświadczalnie. Współczynnik ten wyznacza się na podstawie uzyskanych wytrzymałości betonu z mieszanek o różnych wartościach w/c (mniejszych i większych od wartości przewidywanej teoretycznie) wykonanych ze stosowanych materiałów. Dla teoretycznego ustalenia wartości wskaźnika w/c w mieszance można skorzystać z wartości parametru A podawanego w literaturze fachowej.

Maksymalne ilości cementu w zależności od klasy betonu są następujące:

- 400 kg/m³ – dla betonu klas B-25 i B-30,
- 450 kg/m³ – dla betonu klas B-35 i wyższych.

Przy projektowaniu składu mieszanki betonowej zagęszczanej przez wibrowanie i dojrzewającej w warunkach naturalnych (średnia temperatura dobową nie niższa niż 10 st. C), średnią wymaganą wytrzymałość na ściskanie należy określić jako równą $1,3 R_b^G$.

Zawartość powietrza w mieszance betonowej badana metodą ciśnieniową wg normy PN-EN 206-1:2003 nie powinna przekraczać:

- wartości 2% – w przypadku niestosowania domieszek napowietrzających,
- wartości 3,5÷5,5% – dla betonu narażonego na czynniki atmosferyczne, przy uziarnieniu kruszywa do 16 mm,
- wartości 4,5÷6,5% – dla betonu narażonego na stały dostęp wody przed zamarznięciem przy uziarnieniu kruszywa do 16 mm.

Konsystencja mieszanek betonowych powinna być nie rzadsza od plastycznej, oznaczonej w normie symbolem K-3. Sprawdzanie konsystencji mieszanki przeprowadza się podczas projektowania jej składu i następnie przy wytwarzaniu.

Dopuszcza się dwie metody badania:

- metodą Ve-Be,
- metodą stożka opadowego.

Różnice pomiędzy założoną konsystencją mieszanki a kontrolowaną metodami określonymi w normie PN-EN 206-1:2003 nie mogą przekraczać:

- ±20% wartości wskaźnika Ve-Be,
- ±10 mm przy pomiarze stożkiem opadowym.

Pomiaru konsystencji mieszanek K1 do K3 (wg normy PN-EN 206-1:2003) trzeba dokonać aparatem Ve-Be.

Dla konsystencji plastycznej K3 dopuszcza się na budowie pomiar przy pomocy stożka opadowego.

2.4. Warunki przyjęcia na budowę materiałów i wyrobów do robót betonowych

Materiały i wyroby do robót betonowych mogą być przyjęte na budowę, jeśli spełniają następujące warunki:

- są zgodne z ich wyszczególnieniem i charakterystyką podaną w dokumentacji projektowej i specyfikacji technicznej (szczegółowej),
- są właściwie opakowane, firmowo zamknięte (bez oznak naruszenia zamknięć) i oznakowane (pełna nazwa wyrobu, ewentualnie nazwa handlowa oraz symbol handlowy wyrobu),
- spełniają wymagane właściwości wskazane odpowiednimi dokumentami odniesienia,
- producent dostarczył dokumenty świadczące o dopuszczeniu do obrotu i powszechnego lub jednostkowego zastosowania wyrobów oraz karty techniczne (katalogowe) wyrobów lub firmowe wytyczne (zalecenia) stosowania wyrobów,
- spełniają wymagania wynikające z ich terminu przydatności do użycia.

Przyjęcie materiałów i wyrobów na budowę powinno być potwierdzone wpisem do dziennika budowy lub protokołem przyjęcia materiałów.

2.5. Warunki przechowywania materiałów i wyrobów do robót betonowych

Materiały i wyroby do robót betonowych powinny być przechowywane i magazynowane zgodnie z instrukcją producenta oraz wymaganiami odpowiednich dokumentów odniesienia tj. norm bądź aprobat technicznych.

Pomieszczenie magazynowe do przechowywania materiałów i wyrobów opakowanych powinno być kryte, suche oraz zabezpieczone przed zawilgoceniem, opadami atmosferycznymi, przemarzeniem i przed działaniem promieni słonecznych.

Wyroby konfekcjonowane powinny być przechowywane w oryginalnych, zamkniętych opakowaniach w temperaturze powyżej +5°C a poniżej +35°C. Wyroby pakowane w worki powinny być układane na paletach lub drewnianej wentylowanej podłodze, w ilości warstw nie większej niż 10.

Jeżeli nie ma możliwości poboru wody na miejscu wykonywania robót, to wodę należy przechowywać w szczelnych i czystych pojemnikach lub cysternach. Nie wolno przechowywać wody w opakowaniach po środkach chemicznych lub w takich, w których wcześniej przetrzymywano materiały mogące zmienić skład chemiczny wody.

3. WYMAGANIA DOTYCZĄCE SPRZĘTU, MASZYN I NARZĘDZI

3.1. Ogólne wymagania dotyczące sprzętu podano w ST „Wymagania ogólne”, Kod CPV 45000000-7, pkt 3

3.2. Sprzęt do wykonywania robót betonowych

Wykonawca jest zobowiązany do używania takiego sprzętu i narzędzi, które nie spowodują niekorzystnego wpływu na jakość materiałów i wykonywanych robót oraz będą przyjazne dla środowiska.

3.2.1. Dozowanie składników

Dozatory muszą mieć aktualne świadectwo legalizacji. Składniki muszą być dozowane wagowo.

3.2.2. Mieszanie składników

Mieszanie składników musi odbywać się wyłącznie w betoniarkach o wymuszonym działaniu (zabrania się stosować mieszarek wolnospadowych).

3.2.3. Transport mieszanki betonowej

Do transportu zewnętrznego mieszanki betonowej należy stosować mieszalniki samochodowe (tzw. „gruszki”). Ilość „gruszek” należy dobrać tak, aby zapewnić wymaganą szybkość betonowania z uwzględnieniem odległości dowozu, czasu twardnienia betonu oraz koniecznej rezerwy w przypadku awarii samochodu. Niedozwolone jest stosowanie samochodów

skrzyniowych ani wywrotek.

3.2.4. Podawanie mieszanki

Do podawania mieszanek należy stosować pojemniki lub pompy do podawania mieszanek plastycznych. Dopuszcza się także przenośniki taśmowe jednosekcyjne do podawania mieszanki na odległość nie większą niż 10 m.

3.2.5. Zagęszczanie

Do zagęszczania mieszanki betonowej stosować wibratory wgłębne o częstotliwości min. 6000 drgań/min. z buławami o średnicy nie większej od 0,65 odległości między prętami zbrojenia krzyżującymi się w płaszczyźnie poziomej.

Belki i łąty wibracyjne stosowane do wyrównywania powierzchni betonu powinny charakteryzować się jednakowymi drganiami na całej długości.

Uwaga. Ostateczny dobór sprzętu i jego parametry należy określić w szczegółowej specyfikacji technicznej.

4. WYMAGANIA DOTYCZĄCE TRANSPORTU

4.1. Ogólne wymagania dotyczące transportu podano w ST „Wymagania ogólne”, Kod CPV 45000000-7, pkt 4

4.2. Transport cementu i przechowywanie cementu – wg PN-EN 197-1:2002

- Cement wysyłany w opakowaniu powinien być pakowany w worki papierowe WK co najmniej trzywarstwowe wg PN-EN 197-1:2002.
- Masa worka z cementem powinna wynosić 50 ± 2 kg. Kolory rozpoznawcze worków oraz napisy na workach powinny być zgodne z PN-EN 197-1:2002.
- Dla cementu luzem należy stosować cementowagony i cementosamochody wyposażone we wsypy umożliwiające grawitacyjne napełnianie zbiorników i urządzenie do ładowania i wyładowania cementu. Cement wysyłany luzem powinien mieć identyfikator zawierający dane zgodnie z PN-EN 197-1:2002.
- Do każdej partii dostarczanego cementu powinien być dołączony dokument dostawy zawierający dane oraz sygnaturę odbiorczą kontroli jakości wg PN-B-197-1:2002.

4.3. Magazynowanie kruszywa

Kruszywo należy przechowywać na dobrze zagęszczonym i odwodnionym podłożu w warunkach zabezpieczających je przed rozfrakcjonowaniem, zanieczyszczeniem oraz zmieszaniem z kruszywem innych klas petrograficznych, asortymentów, marek i gatunków.

4.4. Ogólne zasady transportu masy betonowej

4.4.1. Masę betonową należy transportować środkami nie powodującymi segregacji ani zmian w składzie masy w stosunku do stanu początkowego.

Masę betonową można transportować mieszalnikami samochodowymi („gruzkami”). Ilość gruzek należy dobrać tak, aby zapewnić wymaganą szybkość betonowania z uwzględnieniem odległości dowozu, czasu twardnienia betonu oraz koniecznej rezerwy w przypadku awarii samochodu. Niedozwolone jest stosowanie samochodów skrzyniowych ani wywrotek.

4.4.2. Czas trwania transportu i jego organizacja powinny zapewniać dostarczenie do miejsca, układania masy betonowej o takim stopniu ciekłości, jaki został ustalony dla danego sposobu zagęszczenia i rodzaju konstrukcji.

Czas transportu i wbudowania mieszanki nie powinien być dłuższy niż:

- 90 minut przy temperaturze otoczenia $+15^{\circ}\text{C}$
- 70 minut przy temperaturze otoczenia $+20^{\circ}\text{C}$
- 30 minut przy temperaturze otoczenia $+30^{\circ}\text{C}$

4.5. Transport masy betonowej przenośnikami taśmowymi

Dopuszcza się transportowanie przenośnikami taśmowymi przy zachowaniu następujących warunków:

- masa betonowa powinna być co najmniej konsystencji plastycznej
- szybkość posuwu taśmy nie powinna być większa niż 1 m/s
- kąt pochylenia przenośnika nie powinien być większy niż 18° przy transporcie do góry i 12° przy transporcie w dół
- przenośnik powinien być wyposażony w urządzenie do równomiernego wysypywania masy oraz do zgarniania zaprawy i zaczynu z taśmy przy jej ruchu powrotnym przy czym zgarnięty materiał powinien być stopniowo wprowadzony do dostarczanej masy betonowej.

5. WYMAGANIA DOTYCZĄCE WYKONANIA ROBÓT

5.1. Ogólne zasady wykonania robót

Ogólne zasady wykonywania robót podano w ST „Wymagania ogólne”, Kod CPV 45000000-7, pkt 5. Wykonawca przedstawi Inspektorowi nadzoru do akceptacji projekt organizacji i harmonogram robót uwzględniające wszystkie warunki, w jakich będą wykonywane roboty betonowe oraz projekty deskowań i rusztowań.

5.2. Warunki przystąpienia do robót

Rozpoczęcie robót betoniarskich może nastąpić na podstawie dostarczonego przez Wykonawcę szczegółowego programu i dokumentacji technologicznej (zaakceptowanej przez Inspektora nadzoru) obejmującej:

- wybór składników betonu,
- opracowanie receptur laboratoryjnych i roboczych,
- sposób wytwarzania mieszanki betonowej,
- sposób transportu mieszanki betonowej,
- kolejność i sposób betonowania,
- wskazanie przerw roboczych i sposobu łączenia betonu w tych przerwach,
- sposób pielęgnacji betonu,
- warunki rozformowania konstrukcji (deskowania),
- zestawienie koniecznych badań.

Przed przystąpieniem do betonowania powinna być stwierdzona przez Inspektora nadzoru prawidłowość wykonania wszystkich robót poprzedzających betonowanie, a w szczególności:

- prawidłowość wykonania deskowań, rusztowań, usztywnień pomostów itp.,
- prawidłowość wykonania zbrojenia,
- zgodność rzędnych z projektem,
- czystość deskowania oraz obecność wkładek dystansowych zapewniających wymaganą wielkość otuliny,
- przygotowanie powierzchni betonu uprzednio ułożonego w miejscu przerwy roboczej,
- prawidłowość wykonania wszystkich robót zanikających, między innymi wykonania przerw dylatacyjnych, warstw izolacyjnych, itp.,
- prawidłowość rozmieszczenia i niezmienność kształtu elementów wbudowanych w betonową konstrukcję (kanałów, wpustów, sączków, kotw, rur itp.),
- gotowość sprzętu i urządzeń do prowadzenia betonowania.

Roboty betoniarskie muszą być wykonane zgodnie z wymaganiami norm: PN-EN 206-1:2003 i PN-B-06251.

Betonowanie można rozpocząć po uzyskaniu zezwolenia Inspektora nadzoru potwierdzonego wpisem do dziennika budowy.

5.3. Wytwarzanie, podawanie i układanie mieszanki betonowej

Wytwarzanie mieszanki betonowej powinno odbywać się wyłącznie w wyspecjalizowanym zakładzie produkcji betonu, który może zapewnić żądane w ST wymagania.

Dozowanie składników do mieszanki betonowej powinno być dokonywane wyłącznie wagowo z dokładnością:

- $\pm 2\%$ – przy dozowaniu cementu i wody,
- $\pm 3\%$ – przy dozowaniu kruszywa.

Dozatory muszą mieć aktualne świadectwo legalizacji.

Wagi powinny być kontrolowane co najmniej raz w roku.

Urządzenia dozujące wodę i płynne domieszki powinny być sprawdzane co najmniej raz w miesiącu. Przy dozowaniu składników powinno się uwzględniać korektę związaną ze zmiennym zawilgoceniem kruszywa.

Czas mieszania należy ustalić doświadczalnie, jednak nie powinien on być krótszy niż 2 minuty.

Do podawania mieszanek betonowych należy stosować pojemniki o konstrukcji umożliwiającej łatwe ich opróżnianie lub pompy przystosowanej do podawania mieszanek plastycznych. Przy stosowaniu pomp wymaga się sprawdzenia ustalonej konsystencji mieszanki betonowej przy wylocie.

Mieszanki betonowej nie należy zrzucać z wysokości większej niż 0,75 m od powierzchni, na którą spada. W przypadku, gdy wysokość ta jest większa, należy mieszankę podawać za pomocą rynny zsykowej (do wysokości 3,0 m) lub leja zsykowego teleskopowego (do wysokości 8,0 m).

Przy wykonywaniu elementów konstrukcji monolitycznych należy przestrzegać wymogów dokumentacji technologicznej, która powinna uwzględniać następujące zalecenia:

- w fundamentach, ścianach i ramach mieszankę betonową należy układać bezpośrednio z pojemnika lub rurociągu pompy bądź też za pośrednictwem rynny warstwami o grubości do 40 cm, zagęszczając wibratorami wgłębnyymi,
- przy wykonywaniu płyt mieszankę betonową należy układać bezpośrednio z pojemnika lub rurociągu pompy,
- przy betonowaniu oczepów, gzymsów, wsporników, zamków i stref przydylatacyjnych stosować wibratory wgłębne.

Przy zagęszczeniu mieszanki betonowej należy spełniać następujące warunki:

- wibratory wgłębne stosować o częstotliwości min. 6000 drgań na minutę, z buławami o średnicy nie większej niż 0,65 odległości między prętami zbrojenia leżącymi w płaszczyźnie poziomej,
- podczas zagęszczania wibratorami wgłębnyymi nie wolno dotykać zbrojenia buławą wibratora,
- podczas zagęszczania wibratorami wgłębnyymi należy zagłębiać buławę na głębokość 5÷8 cm w warstwę poprzednią i przytrzymać buławę w jednym miejscu w czasie 20÷30 s., po czym wyjmować powoli w stanie wibrującym,
- kolejne miejsca zagłębienia buławy powinny być od siebie oddalone o 1,4 R, gdzie R jest promieniem skutecznego działania wibratora; odległość ta zwykle wynosi 0,3÷0,5 m,
- belki (ławy) wibracyjne powinny być stosowane do wyrównania powierzchni betonu płyt pomostów i charakteryzować się jednakowymi drganiami na całej długości;
- czas zagęszczania wibratorem powierzchniowym lub belką (łata) wibracyjną w jednym miejscu powinien wynosić od 30 do 60 s.,
- zasięg działania wibratorów przyczepnych wynosi zwykle od 20 do 50 cm w kierunku głębokości i od 1,0 do 1,5 m w kierunku długości elementu; rozstaw wibratorów należy ustalić doświadczalnie tak, aby nie powstawały martwe pola.

Przerwy w betonowaniu należy sytuować w miejscach uprzednio przewidzianych i uzgodnionych z Projektantem.

Ukształtowanie powierzchni betonu w przerwie roboczej powinno być uzgodnione w Projektantem, a w prostszych przypadkach można się kierować zasadą, że powinna ona być prostopadła do powierzchni elementu.

Powierzchnia betonu w miejscu przerwania betonowania powinna być starannie przygotowana do połączenia betonu stwardniałego ze świeżym przez usunięcie z powierzchni betonu

stwardniałego, luźnych okruchów betonu oraz warstwy szkliva cementowego oraz zwilżenie wodą.

Powyższe zabiegi należy wykonać bezpośrednio przed rozpoczęciem betonowania.

W przypadku przerwy w układaniu betonu zagęszczanym przez wibrowanie wznowienie betonowania nie powinno się odbyć później niż w ciągu 3 godzin lub po całkowitym stwardnieniu betonu. Jeżeli temperatura powietrza jest wyższa niż 20 st. C, czas trwania przerwy nie powinien przekraczać 2 godzin.

Po wznowieniu betonowania należy unikać dotykania wibratorem deskowania, zbrojenia i poprzednio ułożonego betonu.

W przypadku, gdy betonowanie konstrukcji wykonywane jest także w nocy, konieczne jest wcześniejsze przygotowanie odpowiedniego oświetlenia, zapewniającego prawidłowe wykonawstwo robót i dostateczne warunki bezpieczeństwa pracy.

5.4. Warunki atmosferyczne przy układaniu mieszanki betonowej i wiązaniu betonu

Betonowanie konstrukcji należy wykonywać wyłącznie w temperaturach nie niższych niż plus 5 st. C, zachowując warunki umożliwiające uzyskanie przez beton wytrzymałości co najmniej 15 MPa przed pierwszym zamarzeniem. Uzyskanie wytrzymałości 15 MPa powinno być zbadane na próbkach przechowywanych w takich samych warunkach, jak zabetonowana konstrukcja.

W wyjątkowych przypadkach dopuszcza się betonowanie w temperaturze do –5 st. C, jednak wymaga to zgody Inspektora nadzoru oraz zapewnienia temperatury mieszanki betonowej +20 st. C w chwili układania i zabezpieczenia uformowanego elementu przed utratą ciepła w czasie co najmniej 7 dni. Temperatura mieszanki betonowej w chwili opróżniania betoniarki nie powinna być wyższa niż 35 st. C.

Niedopuszczalne jest kontynuowanie betonowania w czasie ulewnego deszczu, należy wówczas zabezpieczyć miejsce robót za pomocą mat lub folii.

5.5. Pielęgnacja betonu

Bezpośrednio po zakończeniu betonowania zaleca się przykrycie powierzchni betonu lekkimi wodoszczelnymi osłonami zapobiegającymi odparowaniu wody z betonu i chroniącymi beton przed deszczem i nasłonecznieniem.

Przy temperaturze otoczenia wyższej niż +5 st. C należy nie później niż po 12 godz. od zakończenia betonowania rozpocząć pielęgnację wilgotnościową betonu i prowadzić ją co najmniej przez 7 dni (przez polewanie co najmniej 3 razy na dobę).

Przy temperaturze otoczenia +15 st. C i wyższej beton należy polewać w ciągu pierwszych 3 dni co 3 godziny w dzień i co najmniej 1 raz w nocy, a w następne dni co najmniej 3 razy na dobę.

Woda stosowana do polewania betonu powinna spełniać wymagania normy PN-EN 1008-1:2004.

W czasie dojrzewania betonu elementy powinny być chronione przed uderzeniami i drganiami przynajmniej do chwili uzyskania przez niego wytrzymałości na ściskanie co najmniej 15 MPa.

5.6. Wykańczanie powierzchni betonu

Dla powierzchni betonu obowiązują następujące wymagania:

- wszystkie betonowe powierzchnie muszą być gładkie i równe, bez zagłębień między ziarnami kruszywa, przełomami i wybrzuszeniami ponad powierzchnię,
- pęknięcia i rysy są niedopuszczalne,
- wypukłości i wgłębienia nie powinny być większe niż 2 mm.

Ostre krawędzie betonu po rozdeskowaniu powinny być oszlifowane. Jeżeli dokumentacja projektowa nie przewiduje specjalnego wykończenia powierzchni betonowych konstrukcji, to bezpośrednio po rozebraniu deskowań należy wszystkie wystające nierówności wyrównać za pomocą tarcz karborundowych i czystej wody.

Wyklucza się szpachlowanie konstrukcji po rozdeskowaniu.

5.7. Rusztowania

Rusztowania należy wykonać na podstawie projektu technologicznego opracowanego przez Wykonawcę w ramach ceny kontraktowej i uzgodnionej z Inspektorem nadzoru. Rusztowania mogą być wykonane z elementów drewnianych lub stalowych.

Rusztowania powinny w czasie ich eksploatacji zapewnić sztywność i niezmienność układu geometrycznego i bezpieczeństwo konstrukcji.

Wykonanie rusztowań powinno uwzględniać „podniesienie wykonawcze” związane za strzałką konstrukcji oraz ugięciem i osiadaniem rusztowań pod wpływem ciężaru układanego betonu.

Wykonawca powinien przedłożyć Inspektorowi nadzoru do akceptacji szczegółowe rysunki robocze rusztowań.

Całkowita rozbiórka rusztowań może nastąpić po osiągnięciu przez beton wytrzymałości wymaganej przez PN-B-06251. Rusztowanie należy rozbierać stopniowo, pod ścisłym nadzorem, unikając jednoczesnego usunięcia większej liczby podpór. Terminy rozdeskowania konstrukcji należy ustalić według PN-B-06251.

5.8. Deskowania

Deskowania dla podstawowych elementów konstrukcji obiektu (ustroju nośnego, podpór) należy wykonać według projektu technologicznego deskowania, opracowanego na podstawie obliczeń statyczno-wytrzymałościowych.

Projekt opracuje Wykonawca w ramach ceny kontraktowej i uzgadnia z Projektantem.

Konstrukcja deskowań powinna być sprawdzana na siły wywołane parciem świeżej masy betonowej i uderzeniami przy jej wylewaniu z pojemników oraz powinna uwzględniać:

- szybkość betonowania,
- sposób zagęszczania,
- obciążenia pomostami roboczymi.

Konstrukcja deskowania powinna spełniać następujące warunki:

- zapewniać odpowiednią sztywność i niezmienność kształtu konstrukcji,
- zapewniać jednorodną powierzchnię betonu,
- zapewniać odpowiednią szczelność,
- zapewniać łatwy ich montaż i demontaż oraz wielokrotność użycia,
- wykazywać odporność na deformację pod wpływem warunków atmosferycznych.

Deskowania zaleca się wykonywać ze sklejki. W uzasadnionych przypadkach na część deskowań można użyć desek z drzew iglastych III lub IV klasy. Minimalna grubość desek wynosi 32 mm.

Deski powinny być jednostronnie strugane i przygotowane do łączenia na wpust i pióro. Styki, gdzie nie można zastosować połączenia na pióro i wpust, należy uszczelnić taśmami z tworzyw sztucznych albo pianką. Należy zwrócić szczególną uwagę na uszczelnienie styków ścian z dnem deskowania oraz styków deskowań belek i poprzecznic.

Sfazowania należy wykonywać zgodnie z dokumentacją projektową.

Belki gzymsowe oraz gzymsy wykonywane razem z pokrywami okapowymi muszą być wykonywane w deskowaniu z zastosowaniem wykładzin.

Otwory w konstrukcji i osadzanie elementów typu odcinki rur, łączniki należy wykonać wg wymagań dokumentacji projektowej.

6. KONTROLA JAKOŚCI ROBÓT

6.1. Ogólne zasady kontroli jakości robót podano w ST „Wymagania ogólne”, Kod CPV 45000000-7, pkt 6.

6.2. Badania kontrolne betonu

Dla określenia wytrzymałości betonu wbudowanego w konstrukcję należy w trakcie betonowania¹³ pobierać próbki kontrolne w postaci kostek sześciennych o boku 15 cm w liczbie nie mniejszej

niż:

- 1 próbka na 100 zarobów,
- 1 próbka na 50 m³ betonu,
- 3 próbki na dobę,
- 6 próbek na partię betonu.

Próbki pobiera się losowo po jednej, równomiernie w okresie betonowania, a następnie przechowuje się, przygotowuje i bada w okresie 28 dni zgodnie z normą PN-B-06250.

Jeżeli próbki pobrane i badane jak wyżej wykażą wytrzymałość niższą od przewidzianej dla danej klasy betonu, należy przeprowadzić badania próbek wyciętych z konstrukcji.

Jeżeli wyniki tych badań będą pozytywne, to beton należy uznać za odpowiadający wymaganej klasie betonu.

W przypadku niespełnienia warunków wytrzymałości betonu na ściskanie po 28 dniach dojrzewania, dopuszcza się w uzasadnionych przypadkach, za zgodą Inspektora nadzoru, spełnienie tego warunku w okresie późniejszym, lecz nie dłuższym niż 90 dni.

Dopuszcza się pobieranie dodatkowych próbek i badanie wytrzymałości betonu na ściskanie w okresie krótszym niż od 28 dni.

Dla określenia nasiąkliwości betonu należy pobrać przy stanowisku betonowania co najmniej jeden raz w okresie betonowania obiektu oraz każdorazowo przy zmianie składników betonu, sposobu układania i zagęszczania po 3 próbki o kształcie regularnym lub po 5 próbek o kształcie nieregularnym, zgodnie z normą PN-EN 206-1:2003.

Próbki trzeba przechowywać w warunkach laboratoryjnych i badać w okresie 28 dni zgodnie z normą PN-EN 206-1:2003.

Nasiąkliwość zaleca się również badać na próbkach wyciętych z konstrukcji.

Dla określenia mrozoodporności betonu należy pobrać przy stanowisku betonowania co najmniej jeden raz w okresie betonowania obiektu oraz każdorazowo przy zmianie składników i sposobu wykonywania betonu po 12 próbek regularnych o minimalnym wymiarze boku lub średnicy próbki 100 mm. Próbki należy przechowywać w warunkach laboratoryjnych i badać w okresie 90 dni zgodnie z normą PN-EN 206-1:2003.

Zaleca się badać mrozoodporność na próbkach wyciętych z konstrukcji.

Przy stosowaniu metody przyspieszonej wg normy PN-EN 206-1:2003 liczba próbek reprezentujących daną partię betonu może być zmniejszona do 6, a badanie należy przeprowadzić w okresie 28 dni.

Wymagany stopień wodoszczelności sprawdza się, pobierając co najmniej jeden raz w okresie betonowania obiektu oraz każdorazowo przy zmianie składników i sposobu wykonywania betonu po 6 próbek regularnych o grubości nie większej niż 160 mm i minimalnym wymiarze boku lub średnicy 100 mm.

Próbki przechowywać należy w warunkach laboratoryjnych i badać w okresie 28 dni wg normy PN-EN 206-1:2003.

Dopuszcza się badanie wodoszczelności na próbkach wyciętych z konstrukcji.

Na Wykonawcy spoczywa obowiązek zapewnienia wykonania badań laboratoryjnych (przez własne laboratoria lub inne uprawnione) przewidzianych normą PN-B-06250, a także gromadzenie, przechowywanie i okazywanie Inspektorowi nadzoru wszystkich wyników badań dotyczących jakości betonu i stosowanych materiałów.

Jeżeli beton poddany jest specjalnym zabiegom technologicznym, należy opracować plan kontroli jakości betonu dostosowany do wymagań technologii produkcji. W planie kontroli powinny być uwzględnione badania przewidziane aktualną normą i niniejszą ST oraz ewentualnie inne, konieczne do potwierdzenia prawidłowości zastosowanych zabiegów technologicznych.

Badania powinny obejmować:

- badanie składników betonu,
- badanie mieszanki betonowej,
- badanie betonu.

Zestawienie wymaganych badań wg PN-EN 206-1:2003:

	Rodzaj badania	Metoda badania według	Termin lub częstość badania
SKŁADNIKI BETONU	1) Badanie cementu – czasu wiązania – stałość objętości – obecności grudek – wytrzymałości	PN-EN 196-3:2006 j.w. PN-EN 196-6:1997 PN-EN 196-1:2006	Bezpośrednio przed użyciem każdej dostarczonej partii
	2) Badanie kruszywa – składu ziarnowego – kształtu ziaren – zawartości pyłów – zawartości zanieczyszczeń – wilgotności	PN-EN 933-1:2000 PN-EN 933-3:1999 PN-EN 933-9:2001 PN-EN 933-7:2000 PN-EN 1097-6:2002	j.w.
	3) Badanie wody	PN-EN 1008-1:2004	Przy rozpoczęciu robót i w przypadku stwierdzenia zanieczyszczenia
	4) Badanie dodatków i domieszek	PN-EN 480 i Aprobata Techniczna	
MIESZANKA BETONOWA	Urabialność	PN-EN 206-1:2003	Przy rozpoczęciu robót
	Konsystencja	j.w.	Przy projektowaniu recepty i 2 razy na zmianę roboczą
	Zawartość powietrza	j.w.	j.w.
BETON	1) Wytrzymałość na ściskanie na próbkach	j.w.	Po ustaleniu recepty i po wykonaniu każdej partii betonu
	2) Wytrzymałość na ściskanie – badania nieniszczące	PN-B-06261	W przypadkach technicznie uzasadnionych
	3) Nasiąkliwość	PN-EN 206-1:2003	Po ustaleniu recepty, 3 razy w okresie wykonywania konstrukcji i raz na 5000 m ³ betonu
	4) Mrozoodporność	j.w.	j.w.
	5) Przepuszczalność wody	j.w.	j.w.

6.3. Kontrola deskowań i rusztowań

Badania elementów rusztowań należy przeprowadzić w zależności od użytego materiału zgodnie z:

- PN-M-47900-2:1996 w przypadku elementów stalowych,
- PN-B-03163:1998 w przypadku konstrukcji drewnianych.

Każde deskowanie powinno być odebrane. Przedmiotem sprawdzenia w czasie odbioru powinny być:

- klasy drewna i jego wady (sęki)
- szczelność deskowań w płaszczyznach i narożach wklęsłych
- poziom górnej krawędzi i powierzchni deskowania przed i po betonowaniu.

Dopuszcza się następujące odchyłki deskowań w stosunku do wielkości założonych w projekcie technologicznym deskowań:

- a) rozstaw żeber $\pm 0,5\%$, lecz nie więcej niż o 2 cm,
- b) odchylenie deskowań od prostoliniowości lub od płaszczyzny o 0,1%,

- c) różnice w grubości desek $\pm 0,2$ cm,
- d) odchylenie ścian od pionu o $\pm 0,2\%$, lecz nie więcej niż 0,5 cm,
- e) wybrzuszenie powierzchni o $\pm 0,2$ cm, na odcinku 3 m,
- f) odchyłki wymiarów wewnętrznych deskowań (przekrojów betonowych):
 - 0,2% wysokości, lecz nie więcej niż – 0,5 cm,
 - + 0,5% wysokości, lecz nie więcej niż + 2 cm,
 - - 0,2% grubości (szerokości), lecz nie więcej niż + 0,5 cm.

W każdym rusztowaniu w czasie odbioru należy sprawdzić:

- rodzaj materiału (klasę drewna – nie należy stosować do rusztowań klasy niższej niż K27),
- łączniki i złącza,
- poziomy górnych krawędzi przed obciążeniem i po obciążeniu oraz krawędzie dolne,
- efektywność stężeń,
- przygotowanie podłoża i sposób przekazywania nacisków na podłoże.

Rusztowania i deskowania powinny być przedmiotem bieżącej kontroli geodezyjnej podczas ich budowy, w czasie betonowania oraz demontażu (sprawdzenie wpływu zdjęcia rusztowań i deskowań na odkształcenia konstrukcji nośnej).

7. WYMAGANIA DOTYCZĄCE PRZEDMIARU I OBMIARU ROBÓT

7.1. Ogólne zasady obmiaru robót podano w ST „Wymagania ogólne”, Kod CPV 45000000-7, pkt 7

7.2. Szczegółowe zasady obmiaru robót betonowych

Objętość konstrukcji betonowej lub żelbetonowej oblicza się w m³ (metr sześcienny). Do obliczenia ilości przedmiarowej lub obmiarowej przyjmuje się wymiary według dokumentacji projektowej. Z kubatury nie potrąca się rowków, skosów o przekroju równym lub mniejszym od 6 cm².

8. SPOSÓB ODBIORU ROBÓT

8.1. Ogólne zasady odbioru robót podano w ST „Wymagania ogólne”, Kod CPV 45000000-7, pkt 8

8.2. Odbiór robót zanikających lub ulegających zakryciu

W trakcie odbioru należy przeprowadzić badania wymienione w pkt. 6 niniejszej specyfikacji.

Jeżeli wszystkie pomiary i badania dały wynik pozytywny można uznać, że roboty betoniarskie zostały wykonane zgodnie z dokumentacją projektową oraz specyfikacją techniczną (szczegółową).

Jeżeli chociaż jeden wynik badania jest negatywny roboty należy uznać za niezgodne z wymaganiami. W takim przypadku należy ustalić zakres prac koniecznych do usunięcia nieprawidłowości. Po wykonaniu ustalonego zakresu prac należy przedstawić je do ponownego odbioru.

Wszystkie ustalenia związane z dokonaniem odbioru robót ulegających zakryciu należy zapisać w dzienniku budowy lub protokole podpisanym przez przedstawicieli inwestora (inspektor nadzoru) i wykonawcy (kierownik budowy).

8.3. Odbiór częściowy

Odbiór częściowy polega na ocenie ilości i jakości wykonanej części robót. Odbioru częściowego robót dokonuje się dla zakresu określonego w dokumentach umownych, według zasad jak przy odbiorze ostatecznym robót.

Celem odbioru częściowego jest wczesne wykrycie ewentualnych usterek w realizowanych robotach i ich usunięcie przed odbiorem końcowym.

Odbiór częściowy robót jest dokonywany przez inspektora nadzoru w obecności kierownika budowy.

Protokół odbioru częściowego jest podstawą do dokonania częściowego rozliczenia robót, jeżeli taką formę przewiduje.

8.4. Odbiór ostateczny (końcowy)

Odbiór końcowy stanowi ostateczną ocenę rzeczywistego wykonania robót w odniesieniu do ich zakresu (ilości), jakości i zgodności z dokumentacją projektową.

Odbiór ostateczny przeprowadza komisja powołana przez zamawiającego, na podstawie przedłożonych dokumentów, wyników badań oraz dokonanej oceny wizualnej.

Zasady i terminy powoływania komisji oraz czas jej działania powinna określać umowa.

Wykonawca robót obowiązany jest przedłożyć komisji następujące dokumenty:

- dokumentację projektową z naniesionymi zmianami dokonanymi w toku wykonywania robót,
- szczegółowe specyfikacje techniczne ze zmianami wprowadzonymi w trakcie wykonywania robót,
- dziennik budowy i książki obmiarów z zapisami dokonywanymi w toku prowadzonych robót, protokoły kontroli spisywane w trakcie wykonywania prac,
- dokumenty świadczące o dopuszczeniu do obrotu i powszechnego zastosowania użytych materiałów i wyrobów budowlanych,
- protokoły odbiorów robót ulegających zakryciu i odbiorów częściowych,
- wyniki badań laboratoryjnych i ekspertyz.

W toku odbioru komisja obowiązana jest zapoznać się z przedłożonymi dokumentami, przeprowadzić badania zgodnie z wytycznymi podanymi w pkt. 6 niniejszej ST, porównać je z wymaganiami podanymi w dokumentacji projektowej i niniejszej specyfikacji technicznej robót betoniarskich (szczegółowej), opracowanej dla odbieranego przedmiotu zamówienia, oraz dokonać oceny wizualnej.

Konstrukcje betonowe i żelbetowe powinny być odebrane, jeżeli wszystkie wyniki badań są pozytywne, a dostarczone przez wykonawcę dokumenty są kompletne i prawidłowe pod względem merytorycznym.

Jeżeli chociażby jeden wynik badań był negatywny konstrukcje nie powinny być odebrane. W takim przypadku należy wybrać jedno z następujących rozwiązań:

- jeżeli to możliwe należy ustalić zakres prac korygujących, usunąć nieprawidłowości wykonania konstrukcji w stosunku do wymagań określonych w dokumentacji projektowej i niniejszej specyfikacji technicznej (szczegółowej) i przedstawić je ponownie do odbioru,
- jeżeli odchylenia od wymagań nie zagrażają bezpieczeństwu użytkownika i trwałości konstrukcji zamawiający może wyrazić zgodę na dokonanie odbioru końcowego z jednoczesnym obniżeniem wartości wynagrodzenia w stosunku do ustaleń umownych.
- w przypadku, gdy nie są możliwe podane wyżej rozwiązania, wykonawca zobowiązany jest usunąć wadliwie wykonany element konstrukcyjny, wykonać go ponownie i powtórnie zgłosić do odbioru.

W przypadku niekompletności dokumentów odbiór może być dokonany po ich uzupełnieniu.

Z czynności odbioru sporządza się protokół podpisany przez przedstawicieli zamawiającego i wykonawcy. Protokół powinien zawierać:

- ustalenia podjęte w trakcie prac komisji,
- ocenę wyników badań,
- wykaz wad i usterek ze wskazaniem sposobu ich usunięcia,
- stwierdzenie zgodności lub niezgodności wykonania konstrukcji z zamówieniem.

Protokół odbioru końcowego jest podstawą do dokonania rozliczenia końcowego pomiędzy zamawiającym a wykonawcą.

8.5. Odbiór po upływie okresu rękojmi i gwarancji

Celem odbioru po okresie rękojmi i gwarancji jest ocena stanu konstrukcji betonowej lub żelbetowej po użytkowaniu w tym okresie oraz ocena wykonywanych w tym okresie ewentualnych robót poprawkowych, związanych z usuwaniem zgłoszonych wad.

Odbiór po upływie okresu rękojmi i gwarancji jest dokonywany na podstawie oceny wizualnej konstrukcji, z uwzględnieniem zasad opisanych w pkt. 8.4. „Odbiór ostateczny (końcowy)”.

Pozytywny wynik odbioru pogwarancyjnego jest podstawą do zwrotu kaucji gwarancyjnej; negatywny do ewentualnego dokonania potrąceń wynikających z obniżonej jakości robót.

Przed upływem okresu gwarancyjnego zamawiający powinien zgłosić wykonawcy wszystkie zauważone wady w wykonanych robotach betoniarskich.

9. PODSTAWA ROZLICZENIA ROBÓT PODSTAWOWYCH, TYMCZASOWYCH I PRAC TOWARZYSZĄCYCH

9.1. Ogólne ustalenia dotyczące podstawy rozliczenia robót podano w ST „Wymagania ogólne”, Kod CPV 45000000-7, pkt 9

9.2. Zasady rozliczenia i płatności

Rozliczenie robót betoniarskich może być dokonane jednorazowo po wykonaniu pełnego zakresu robót i ich końcowym odbiorze lub etapami określonymi w umowie, po dokonaniu odbiorów częściowych robót.

Ostateczne rozliczenie umowy pomiędzy zamawiającym a wykonawcą następuje po dokonaniu odbioru pogwarancyjnego.

Podstawę rozliczenia oraz płatności wykonywanego i odebranego zakresu robót betoniarskich stanowi wartość tych robót obliczona na podstawie:

- określonych w dokumentach umownych (ofercie) cen jednostkowych i ilości robót zaakceptowanych przez zamawiającego lub
- ustalonej w umowie kwoty ryczałtowej za określony zakres robót.

Ceny jednostkowe wykonania 1 m³ konstrukcji betonowych lub żelbetowych lub kwoty ryczałtowe uwzględniają:

- przygotowanie stanowiska roboczego,
- dostarczenie do stanowiska roboczego materiałów, narzędzi i sprzętu,
- obsługę sprzętu,
- montaż rusztowań z pomostami i deskowań,
- przygotowanie mieszanki betonowej wraz z wbudowaniem w konstrukcję oraz z zagęszczeniem i pielęgnacją,
- wykonanie przerw dylatacyjnych,
- wykonanie w konstrukcji wszystkich wymaganych projektem otworów, jak również osadzenie potrzebnych zakotwień, marek, rur itp.,
- demontaż deskowań, rusztowań i pomostów wraz z ich oczyszczeniem,
- oczyszczenie stanowiska pracy i usunięcie, będących własnością wykonawcy, materiałów rozbiórkowych i urządzeń,
- wykonanie badań i pomiarów kontrolnych standardowych,
- koszty pośrednie, zysk kalkulacyjny i ryzyko.

Cena jednostkowa i kwota ryczałtowa nie obejmuje podatku VAT.

10. DOKUMENTY ODNIESIENIA

10.1. Normy

1. PN-EN 196-1:2006

- Metody badania cementu. Część 1: Oznaczanie wytrzymałości.
2. PN-EN 196-2:2006
- Metody badania cementu. Część 2: Analiza chemiczna cementu.
3. PN-EN 196-3:2006
- Metody badania cementu. Część 3: Oznaczanie czasu wiązania i stałości objętości.
4. PN-EN 196-6:1997
- Metody badania cementu. Część 6: Oznaczanie stopnia zmielenia.
5. PN-EN 197-1:2002
- Cement. Część 1: Skład, wymagania i kryteria zgodności dla cementu powszechnego użytku.
6. PN-EN 197-1:2002/A1:2005
- jw. –
7. PN-EN 197-2:2002
- Cement. Część 2: Ocena zgodności.
8. PN-EN 932-1:1999
- Badania podstawowych właściwości kruszyw – Część 1: Metody pobierania próbek.
9. PN-EN 932-2:2001
- Badania podstawowych właściwości kruszyw – Część 2: Metody pomniejszania próbek laboratoryjnych.
10. PN-EN 932-3:1999
- Badania podstawowych właściwości kruszyw – Część 3: Procedura i terminologia uproszczonego opisu petrograficznego.
11. PN-EN 932-3:1999/A1:2004
- jw. –
12. PN-EN 932-5:2001
- Badania podstawowych właściwości kruszyw – Część 5: Wyposażenie podstawowe i wzorcowanie.
13. PN-EN 932-6:2002
- Badania podstawowych właściwości kruszyw – Część 6: Definicje powtarzalności i odtwarzalności.
14. PN-EN 933-1:2000
- Badanie geometrycznych właściwości kruszyw – Część 1: Oznaczenie składu ziarnowego – Metoda przesiewowa.
15. PN-EN 933-1:2000/A1:2006
- jw. –
16. PN-EN 933-2:1999
- Badanie geometrycznych właściwości kruszyw – Część 2: Oznaczenie składu ziarnowego – Nominalne wymiary otworów sit badawczych.
17. PN-EN 933-3:1999
- Badania geometrycznych właściwości kruszyw – Część 3: Oznaczanie kształtu ziaren za pomocą wskaźnika płaskości.
18. PN-EN 933-3:1999/A1:2004
- jw. –
19. PN-EN 933-4:2001
- Badanie geometrycznych właściwości kruszyw – Część 4: Oznaczanie kształtu ziaren – Wskaźnik kształtu.
20. PN-EN 933-5:2000
- Badanie geometrycznych właściwości kruszyw – Część 5: Oznaczenie procentowej zawartości ziaren o powierzchniach powstałych w wyniku przekruszenia lub łamania kruszyw grubych.

21. PN-EN 933-5:2000/A1:2005
– jw. –
22. PN-EN 933-6:2002
Badanie geometrycznych właściwości kruszyw – Część 6: Ocena właściwości powierzchni –
Wskaźnik przepływu kruszyw.
23. PN-EN 933-6:2002/AC:2004
– jw. –
24. PN-EN 933-7:2000
Badanie geometrycznych właściwości kruszyw – Część 7: Ozna-czenie zawartości muszli –
Zawartość procentowa muszli w kru-szywach grubych.
25. PN-EN 933-8:2001
Badanie geometrycznych właściwości kruszyw – Część 8: Ocena zawartości drobnych cząstek –
Badanie wskaźnika piaskowego.
26. PN-EN 933-9:2001
Badanie geometrycznych właściwości kruszyw – Część 9: Ocena zawartości drobnych cząstek –
Badanie błękitem metylenowym.
27. PN-EN 933-10:2002
Badanie geometrycznych właściwości kruszyw – Część 10: Ocena zawartości drobnych cząstek
– Uziarnienie wypełniaczy (przesiewanie w strumieniu powietrza).
28. PN-EN 1097-3:2000
Badanie mechanicznych i fizycznych właściwości kruszyw – Część 3: Oznaczanie gęstości
nasypowej i jamistości.
29. PN-EN 1097-6:2002
Badanie mechanicznych i fizycznych właściwości kruszyw – Część 6: Oznaczanie gęstości ziaren
i nasiąkliwości.
30. PN-EN 1097-6:2002/AC:2004
– jw. –
31. PN-EN 1097-6:2002/Ap1:2005
– jw. –
32. PN-EN 1097-6:2002/A1:2006
– jw. –
33. PN-EN 12620:2004
Kruszywa do betonu.
34. PN-EN 12620:2004/AC:2004
– jw. –
35. PN-EN 934-2:2002
Domieszki do betonu, zaprawy i zaczynu. Domieszki do betonu. Definicje i wymagania.
36. PN-EN 934-2:2002/A1:2005
– jw. –
37. PN-EN 934-2:2002/A2:2006
– jw. –
38. PN-EN 480-1:1999
Domieszki do betonu, zaprawy i zaczynu. Metody badań. Część 1: Beton wzorcowy i zaprawa
wzorcowa do badania.
39. PN-EN 480-1:2006(u)
– jw. –
40. PN-EN 480-2:2006
Domieszki do betonu, zaprawy i zaczynu. Metody badań. Część 2: Oznaczanie czasu wiązania.

41. PN-EN 480-4:2006(u)
Domieszki do betonu, zaprawy i zaczynu. Metody badań. Część 4: Oznaczanie ilości wody wydzielającej się samoczynnie z mieszanki betonowej.
42. PN-EN 480-5:2006(u)
Domieszki do betonu, zaprawy i zaczynu. Metody badań. Część 5: Oznaczanie absorpcji kapilarnej.
43. PN-EN 480-6:2006(u)
Domieszki do betonu, zaprawy i zaczynu. Metody badań. Część 6: Analiza w podczerwieni.
44. PN-EN 480-8:1999
Domieszki do betonu, zapraw i zaczynu. Metody badań. Część 8: Oznaczanie umownej zawartości suchej substancji.
45. PN-EN 480-10:1999
Domieszki do betonu, zaprawy i zaczynu. Metody badań. Część 10: Oznaczanie zawartości chlorków rozpuszczalnych w wodzie.
46. PN-EN 480-12:2006(u)
Domieszki do betonu, zaprawy i zaczynu. Metody badań. Część 12: Oznaczanie zawartości alkaliów w domieszkach.
47. PN-EN 1008-1:2004
Woda zarobowa do betonu. Część 1: Specyfikacja pobierania próbek, badanie i ocena przydatności wody zarobowej do betonu, w tym wody odzyskanej z procesów produkcji betonu.
48. PN-EN 206-1:2003
Beton. Część 1: Wymagania, właściwości, produkcja i zgodność.
49. PN-EN 206-1:2003/Ap1:2004
– jw. –
50. PN-EN 206-1:2003/A1:2005
– jw. –
51. PN-EN 206-1:2003/A2:2006
– jw. –
52. PN-EN 12504-1:2001
Badanie betonu w konstrukcjach. Część 1: Odwierty rdzeniowe – Wycinanie, ocena i badanie wytrzymałości na ścislenie.
53. PN-EN 12504-2:2002
Badanie betonu w konstrukcjach. Część 2: Badania nieniszczące – Oznaczanie liczby odbicia.
54. PN-EN 12504-2:2002/Ap1:2004
– jw. –
55. PN-EN 12504-3:2006
Badanie betonu w konstrukcjach. Część 3: Oznaczanie siły wrywającej.
56. PN-EN 12504-4:2005
Badanie betonu w konstrukcjach. Część 4: Oznaczanie prędkości fali ultradźwiękowej.
57. PN-B-06251
Roboty betonowe i żelbetowe. Wymagania techniczne. (*Norma wycofana bez zastąpienia*)
58. PN-75/D-96000
Tarcica iglasta ogólnego przeznaczenia.
59. PN-72/D-96002
Tarcica liściasta ogólnego przeznaczenia.
60. PN-92/D-95017
Surowiec drzewny. Drewno wielkowymiarowe iglaste. Wspólne wymagania i badania.

61. PN-87/N-02251
Geodezja. Osnowy geodezyjne. Terminologia.
62. PN-N-02211:2000
Geodezyjne wyznaczenie przemieszczeń. Terminologia podstawowa.
63. PN-M-47900-1:1996
Rusztowania stojące metalowe robocze. Część 1: Określenia, podział i główne parametry.
64. PN-M-47900-2:1996
Rusztowania stojące metalowe robocze. Część 2: Rusztowania stojakowe z rur stalowych. Ogólne wymagania i badania oraz eksploatacja.
65. PN-M-47900-3:1996
Rusztowania stojące metalowe robocze. Część 3: Rusztowania ramowe.
66. PN-EN 74-1:2006(u)
Złącza, sworznie centrujące i podstawki stosowane w deskowaniach i rusztowaniach. Część 1: Złącza do rur – Wymagania i metody badań.
67. PN-B-03163-1:1998
Konstrukcje drewniane. Rusztowania – Terminologia.
68. PN-B-03163-2:1998
Konstrukcje drewniane. Rusztowania – Wymagania.
69. PN-B-03163-3:1998
Konstrukcje drewniane. Rusztowania – Badania.
70. PN-ISO-9000
(seria 9000, 9001, 9002 i 9003). Normy dotyczące zarządzania jakością i zapewnienie jakości.

10.2. Ustawy

- Ustawa z dnia 16 kwietnia 2004 r. o wyrobach budowlanych (Dz. U. z 2004 r. Nr 92, poz. 881).
- Ustawa z dnia 30 sierpnia 2002 r. o systemie zgodności (tekst jednolity Dz. U. z 2004 r. Nr 204, poz. 2087).
- Ustawa z dnia 7 lipca 1994 r. Prawo budowlane (tekst jednolity Dz. U. z 2006 r. Nr 156, poz. 1118 z późn. zmianami).

10.3. Rozporządzenia, instrukcje i inne dokumenty

- Rozporządzenie Ministra Infrastruktury z dnia 26.06.2002 r. w sprawie dziennika budowy, montażu i rozbiórki, tablicy informacyjnej oraz ogłoszenia zawierającego dane dotyczące bezpieczeństwa pracy i ochrony zdrowia (Dz. U. z 2002 r. Nr 108, poz. 953 z późniejszymi zmianami).
- Rozporządzenie Ministra Infrastruktury z dnia 11 sierpnia 2004 r. w sprawie sposobów deklarowania zgodności wyrobów budowlanych oraz sposobu znakowania ich znakiem budowlanym (Dz. U. z 2004 r. Nr 198, poz. 2041).
- Rozporządzenie Ministra Infrastruktury z dnia 12 kwietnia 2002 r. w sprawie warunków technicznych, jakim powinny odpowiadać budynki i ich usytuowanie (Dz. U. z 2002 r. Nr 75, poz. 690 z późn. zmianami).
- Specyfikacja techniczna wykonania i odbioru robót budowlanych – Wymagania ogólne Kod CPV 45000000-7, wydanie II OWEOB Promocja – 2005 rok.
- Instrukcja zabezpieczenia przed korozją konstrukcji betonowych i żelbetowych, wydanie ITB nr 240/82.
- Instrukcja zabezpieczenia przed korozją alkaliczną betonu przez zastosowanie dodatków mineralnych, wydanie ITB nr 306/91.
- Warunki techniczne wykonania i odbioru robót budowlanych, wydanie Arkady – 1990 rok.

Kod CPV 45260000-7
WYKONYWANIE
POKRYĆ I KONSTRUKCJI DACHOWYCH

Najważniejsze oznaczenia i skrót:

ST – Specyfikacja Techniczna

SST – Szczegółowa Specyfikacja Techniczna

ITB – Instytut Techniki Budowlanej

1.1. **Przedmiot ST**

Przedmiotem niniejszej specyfikacji technicznej (ST) są wymagania dotyczące wykonania i odbioru pokryć dachowych wraz z obróbkami blacharskimi oraz rynnami i rurami spustowymi.

1.2. **Zakres stosowania ST**

Specyfikacja techniczna (ST) jest stosowana jako dokument przetargowy i kontraktowy przy zlecaniu i realizacji robót wymienionych w pkt. 1.1.

Odstępstwa od wymagań podanych w niniejszej specyfikacji mogą mieć miejsce tylko w przypadkach małych prostych robót i konstrukcji drugorzędnych o niewielkim znaczeniu, dla których istnieje pewność, że podstawowe wymagania będą spełnione przy zastosowaniu metod wykonania na podstawie doświadczenia i przy przestrzeganiu zasad sztuki budowlanej.

1.3. **Zakres robót objętych ST**

Roboty, których dotyczy specyfikacja, obejmują wszystkie czynności umożliwiające i mające na celu wykonanie pokryć dachowych wraz z obróbkami blacharskimi, rynnami i rurami spustowymi oraz elementami wystającymi ponad dach budynku.

1.4. **Określenia podstawowe**

Określenia podane w niniejszej ST są zgodne z obowiązującymi odpowiednimi normami oraz określeniami podanymi w ST Kod CPV 45000000-7 „Wymagania ogólne” pkt 1.4.

1.5. **Ogólne wymagania dotyczące robót**

Wykonawca robót jest odpowiedzialny za jakość ich wykonania oraz za zgodność z dokumentacją projektową, ST i poleceniami Inspektora nadzoru. Ogólne wymagania dotyczące robót podano w ST Kod CPV 45000000-7 „Wymagania ogólne” pkt 1.5.

2. **MATERIAŁY**

2.1. **Ogólne wymagania dotyczące materiałów, ich pozyskiwania i składowania podano w ST Kod CPV 45000000-7 „Wymagania ogólne” pkt 2**

Ponadto materiały stosowane do wykonywania pokryć dachowych powinny mieć:

- Aprobaty Techniczne lub być produkowane zgodnie z obowiązującymi normami,
- Certyfikat lub Deklarację Zgodności z Aprobata Techniczną lub z PN,
- Certyfikat na znak bezpieczeństwa,
- Certyfikat zgodności ze zharmonizowaną normą europejską wprowadzoną do zbioru norm polskich,
- na opakowaniach powinien znajdować się termin przydatności do stosowania.

Sposób transportu i składowania powinien być zgodny z warunkami i wymaganiami podanymi przez producenta.

Wykonawca obowiązany jest posiadać na budowie pełną dokumentację dotyczącą składowanych na budowie materiałów przeznaczonych do wykonania pokryć dachowych.

2.2. Rodzaje materiałów

2.2.1. Wszelkie materiały do wykonania pokryć dachowych powinny odpowiadać wymaganiom zawartym w normach polskich lub aprobaty technicznych ITB dopuszczających dany materiał do powszechnego stosowania w budownictwie.

2.2.2. Blacha stalowa ocynkowana płaska wg normy PN-61/B-10245, PN-73/H-92122.

Blachy stalowe płaskie o grub. min. 0,5 mm obustronnie ocynkowane w arkuszach.

Grubość powłoki cynku wynosi min. 275 g/m².

Materiały pokrywcze mogą być przyjęte na budowę, jeżeli spełniają następujące warunki:

- odpowiadają wyrobom wymienionym w dokumentacji projektowej,
- są właściwie opakowane i oznakowane,
- spełniają wymagane właściwości wykazane w odpowiednich dokumentach,
- mają deklarację zgodności i certyfikat zgodności.

Wszystkie materiały dekarские powinny być przechowywane i magazynowane zgodnie z instrukcją producenta oraz według odpowiednich norm wyrobu.

Przyjęcie materiałów i wyrobów na budowę powinno być potwierdzone wpisem do dziennika budowy.

3. SPRZĘT

3.1. **Ogólne wymagania dotyczące sprzętu podano w ST Kod CPV 45000000-7 „Wymagania ogólne” pkt 3**

3.2. **Sprzęt do wykonywania robót**

Roboty można wykonać ręcznie lub przy użyciu innych specjalistycznych narzędzi.

4. TRANSPORT

4.1. **Ogólne wymagania dotyczące transportu podano w ST Kod CPV 45000000-7 „Wymagania ogólne” pkt 4**

5. WYKONANIE ROBÓT

5.1. **Wymagania ogólne dla podłóży**

Podłóży pod pokrycia powinny odpowiadać wymaganiom podanym w normach, w przypadku zaś podłóży nie ujętych w j normie, wymaganiom podanym w aprobaty technicznych.

Powierzchnia podłóży powinna być równa, przeswit pomiędzy powierzchnią podłóży a łatą kontrolną o długości 2 m nie może być większy niż 5 mm. Krawędzie, naroża oraz styki podłóży z pionowymi płaszczyznami elementów ponaddachowych należy zaokrąglić łukiem o promieniu nie mniejszym niż 3 cm lub złągodzić za pomocą odkosu albo listwy o przekroju trójkątnym.

Przed murami kominowymi lub innymi elementami wystającymi ponad dach należy – od strony kalenicy – wykonać odboje o górnej krawędzi nachylonej przeciwnie do spadku połaci dachowej.

Uwaga Wymagania ogólne – dla wykonania podłóży np.:

- z płyt żelbetowych,
- z płyt styropianowych,
- z gładzi cementowej,
- z płyt twardych z wełny mineralnej,
- z desek oraz

dylatacji w podłóżach i określeniach wytrzymałości i sztywności podłoża – podane są w specyfikacjach technicznych wykonania tych elementów konstrukcyjnych obiektów.

Roboty wykonywać zgodnie z dokumentacją projektową, z zaleceniami producenta pokryć, w uzgodnieniu z inspektorem nadzoru.

5.2 Obróbki blacharskie

5.2.1. Obróbki blacharskie powinny być dostosowane do rodzaju pokrycia.

5.2.2. Obróbki blacharskie z blachy stalowej i stalowej ocynkowanej o grubości od 0,5 mm do 0,6 mm można wykonywać o każdej porze roku, lecz w temperaturze nie niższej od -15°C . Robót nie można wykonywać na oblodzonych podłóżach.

5.2.3. Przy wykonywaniu obróbek blacharskich należy pamiętać o konieczności zachowania dylatacji. Dylatacje konstrukcyjne powinny być zabezpieczone w sposób umożliwiający przeniesienie ruchów poziomych i pionowych dachu w taki sposób, aby następował szybki odpływ wody z obszaru dylatacji.

5.3. Urządzenia do odprowadzania wód opadowych

5.3.1. W dachach (stropodachach) z odwodnieniem zewnętrznym w warstwach przekrycia powinny być osadzone uchwyty rynnowe (rynunki) o wyregulowanym spadku podłużnym.

5.3.2. W dachach (stropodachach) z odwodnieniem wewnętrznym w podłożu powinny być wyrobione koryta odwadniające o przekroju trójkątnym lub trapezowym. Nie należy stosować koryt o przekroju prostokątnym. Niedopuszczalne jest sytuowanie koryt wzdłuż ścian attykowych, ścian budynków wyższych w odległości mniejszej niż 0,5 m oraz nad dylatacjami konstrukcyjnymi.

5.3.3. Spadki koryt dachowych nie powinny być mniejsze niż 1,5%, a rozstaw rur spustowych nie powinien przekraczać 25,0 m.

5.3.4. Wpusty dachowe powinny być osadzone w korytach. W korytach o przekroju trójkątnym i trapezowym podłoże wokół wpustu w promieniu min. 25 cm od brzegu wpustu powinno być poziome – w celu osadzenia kołnierza wpustu.

5.3.5. Wpusty dachowe powinny być usytuowane w najniższych miejscach koryta. Niedopuszczalne jest sytuowanie wpustów dachowych w odległości mniejszej niż 0,5 m od elementów ponaddachowych.

5.3.6. Wloty wpustów dachowych powinny być zabezpieczone specjalnymi kołpakami ochronnymi nałożonymi na wpust przed możliwością zanieczyszczenia liśćmi lub innymi elementami mogącymi stać się przyczyną niedrożności rur spustowych.

5.3.7. Przekroje poprzeczne rynien dachowych, rur spustowych i wpustów dachowych powinny być dostosowane do wielkości odwadnianych powierzchni dachu (stropodachu).

5.3.8. Rynny i rury spustowe z blachy powinny odpowiadać wymaganiom podanym w PN-EN 612:1999, uchwyty zaś do rynien i rur spustowych wymaganiom PN-EN 1462:2001, PN-B-94701:1999 i PN-B-94702:1999

5.3.9. Rynny dachowe i elementy wyposażenia z PVC-U powinny odpowiadać wymaganiom w PN-EN 607:1999.

5.3.10. Rynny z blachy stalowej ocynkowanej powinny być:

- a) wykonane z pojedynczych członów odpowiadających długości arkusza blachy i składany w elementy wielocłonowe,
- b) łączone w złączach poziomych na zakład szerokości 40 mm; złącza powinny być lutowane na całej długości,
- c) mocowane do uchwytów, rozstawionych w odstępach nie większych niż 50 cm,
- d) rynny powinny mieć wlutowane wpusty do rur spustowych.

5.6.11. Rury spustowe z blachy stalowej ocynkowanej powinny być:

- a) wykonane z pojedynczych członów odpowiadających długości arkusza blachy i składane w elementy wielocłonowe,
- b) łączone w złączach pionowych na rąbek pojedynczy leżący, a w złączach poziomych na zakład szerokości 40 mm; złącza powinny być lutowane na całej długości,
- c) mocowane do ścian uchwytami, rozstawionymi w odstępach nie większych niż 3 m w sposób trwały przez⁴ wbicie trzpienia w spoiny muru lub osadzenie w zaprawie cementowej w wykutych gniazdach,

- d) rury spustowe odprowadzające wodę do kanalizacji powinny być wpuszczone do rury żeliwnej na głębokość kielicha.

6. KONTROLA JAKOŚCI ROBÓT

6.1. **Kontrola jakości robót polega na sprawdzeniu zgodności ich wykonania z wymaganiami niniejszej specyfikacji**

6.2. **Kontrola wykonania podkładów pod pokrycia z blachy powinna być przeprowadzona przez Inspektora nadzoru przed przystąpieniem do wykonania pokryć zgodnie z wymaganiami normy PN-80/B-10240 p. 4.3.2.**

6.3. **Kontrola wykonania pokryć**

6.3.1. Kontrola wykonania pokryć polega na sprawdzeniu zgodności ich wykonania z powołanymi normami przedmiotowymi i wymaganiami specyfikacji. Kontrola ta przeprowadzana jest przez Inspektora nadzoru:

- a) w odniesieniu do prac zanikających (kontrola międzyoperacyjna) – podczas wykonania prac pokrywczych,
- b) w odniesieniu do właściwości całego pokrycia (kontrola końcowa) – po zakończeniu prac pokrywczych.

7. OBMIAR ROBÓT

7.1. **Jednostką obmiarową robót jest:**

- dla robót – Krycie dachu – m² pokrytej powierzchni dachu,
- dla robót – Obróbki blacharskie – m²
- dla robót – Rynny i rury spustowe – 1 m wykonanych rynien lub rur spustowych.

7.2. **Ilość robót określa się na podstawie dokumentacji projektowej z uwzględnieniem zmian podanych w dokumentacji powykonawczej zaaprobowanych przez Inspektora nadzoru i sprawdzonych w naturze**

Z powierzchni dachu nie potrąca się urządzeń obcych, jak np. wywiewki itp. o ile powierzchnia każdego przekracza 0,50 m².

8. ODBIÓR ROBÓT

8.1. **Podstawę do odbioru wykonania robót pokrywczych stanowi stwierdzenie zgodności ich wykonania z dokumentacją projektową i zatwierdzonymi zmianami podanymi w dokumentacji powykonawczej**

8.2. **Odbiór podłoża**

8.2.1. Badania podłoża należy przeprowadzić w trakcie odbioru częściowego, podczas suchej pogody, przed przystąpieniem do pokrycia połaci dachowych.

8.2.2. Sprawdzenie równości powierzchni podłoża (deskowania) należy przeprowadzać za pomocą łąty kontrolnej o długości 2 m lub za pomocą szablonu z podziałką milimetrową. Prześwit między sprawdzaną powierzchnią a łątą nie powinien przekroczyć 5 mm.

8.3. **Ogólne wymagania odbioru robót pokrywczych**

8.3.1. Roboty pokrywcze, jako roboty zanikające, wymagają odbiorów częściowych. Badania w czasie odbioru częściowego należy przeprowadzać dla tych robót, do których dostęp później jest niemożliwy lub utrudniony.

8.3.2. Odbiór częściowy powinien obejmować sprawdzenie:

- a) podłoża (deskowania),
- b) jakości zastosowanych materiałów,

c) dokładności wykonania poszczególnych warstw pokrycia,

d) dokładności wykonania obróbek blacharskich i ich połączenia z pokryciem.

8.3.3. Dokonanie odbioru częściowego powinno być potwierdzone wpisem do dziennika budowy.

8.3.4. Badania końcowe pokrycia należy przeprowadzić po zakończeniu robót, po deszczu.

8.3.5. Podstawę do odbioru robót pokrywczych stanowią następujące dokumenty:

a) dokumentacja projektowa i dokumentacja powykonawcza,

b) dziennik budowy z zapisem stwierdzającym odbiór częściowy podłoża oraz poszczególnych warstw lub fragmentów pokrycia,

c) zapisy dotyczące wykonywania robót pokrywczych i rodzaju zastosowanych materiałów,

d) protokoły odbioru materiałów i wyrobów, które powinny zawierać:

– zestawienie wyników badań międzyoperacyjnych i końcowych,

– stwierdzenie zgodności lub niezgodności wykonania robót pokrywczych z dokumentacją,

– spis dokumentacji przekazywanej inwestorowi, w skład tej dokumentacji powinien wchodzić program utrzymania pokrycia.

8.3.6. Odbiór końcowy polega na dokładnym sprawdzeniu stanu wykonanego pokrycia i obróbek blacharskich i połączenia ich z urządzeniami odwadniającymi, a także wykonania na pokryciu ewentualnych zabezpieczeń eksploatacyjnych.

8.3.7. Roboty uznaje się za zgodne z dokumentacją projektową, ST i wymaganiami Inspektora nadzoru, jeżeli wszystkie pomiary i badania z zachowaniem tolerancji dały pozytywne wyniki.

Jeżeli chociaż jeden wynik badania daje wynik negatywny, pokrycie nie powinno być odebrane.

W takim przypadku należy przyjąć jedno z następujących rozwiązań:

– poprawić i przedstawić do ponownego odbioru,

– jeżeli odchylenia od wymagań nie zagrażają bezpieczeństwu użytkowania i trwałości pokrycia, obniżyć cenę pokrycia,

– w przypadku gdy nie są możliwe podane rozwiązania – rozebrać pokrycie (miejsz nie odpowiadających ST) i ponownie wykonać roboty pokrywcze.

8.5. Odbiór obróbek blacharskich, rynien i rur spustowych powinien obejmować:

8.5.1. Sprawdzenie prawidłowości połączeń poziomych i pionowych.

8.5.2. Sprawdzenie mocowania elementów do deskowania lub ścian.

8.5.3. Sprawdzenie prawidłowości spadków rynien.

8.5.4. Sprawdzenie szczelności połączeń rur spustowych z przewodami kanalizacyjnymi. Rury spustowe mogą być montowane po sprawdzeniu drożności przewodów kanalizacyjnych.

8.6. Zakończenie odbioru

8.6.1. Odbioru pokrycia potwierdza się: protokołem, który powinien zawierać:

– ocenę wyników badań,

– wykaz wad i usterek ze wskazaniem możliwości ich usunięcia,

– stwierdzenie zgodności lub niezgodności wykonania z zamówieniem.

9. PODSTAWA PŁATNOŚCI

9.1. Pokrycie dachu

Płaci się za ustaloną ilość m² krycia która obejmuje:

– przygotowanie stanowiska roboczego,

– dostarczenie materiałów i sprzętu,

- obsługę sprzętu nieposiadającego etatowej obsługi,
- ustawienie i rozbiórkę rusztowań o wysokości do 4 m,
- oczyszczenie i zagruntowanie podłoża,
- oczyszczenie miejsca pracy z resztek materiałów,
- likwidacja stanowiska roboczego.

9.2. Obróbki blacharskie

Płaci się za ustaloną ilość m² obróbki wg ceny jednostkowej, która obejmuje:

- przygotowanie,
- zamontowanie i umocowanie obróbek w podłożu, zalutowanie połączeń,
- uporządkowanie stanowiska pracy.

9.3. Rynny i rury spustowe

Płaci się za ustaloną ilość „m” rynien wg ceny jednostkowej, która obejmuje:

- przygotowanie,
- zmontowanie, umocowanie rynien i rur spustowych oraz zalutowanie połączeń,
- uporządkowanie stanowiska pracy.

10. PRZEPISY ZWIĄZANE

10.1. Normy

PN-B-02361:1999 Pochylenia połaci dachowych.

PN-61/B-10245 Roboty blacharskie budowlane z blachy stalowej ocynkowanej i cynkowej. Wymagania i badania techniczne przy odbiorze.

PN-B-94701:1999 Dachy. Uchwyty stalowe ocynkowane do rur spustowych okrągłych.

PN-EN 1462:2001 Uchwyty do rynien okapowych. Wymagania i badania.

PN-EN 612:1999 Rynny dachowe i rury spustowe z blachy. Definicje, podział i wymagania.

PN-B-94702:1999 Dach. Uchwyty stalowe ocynkowane do rynien półokrągłych.

PN-EN 607:1999 Rynny dachowe i elementy wyposażenia z PCV-U. Definicje, wymagania i badania.

SPECYFIKACJE TECHNICZNE
WYKONANIA I OBIORU ROBÓT BUDOWLANYCH

**BEZSPOINOWE SYSTEMY OCIEPLANIA
ŚCIAN BUDYNKÓW**
(Kod CPV 45450000-6)

Kłodzko 2009

SPIS TREŚCI

1. CZĘŚĆ OGÓLNA	3
1.1. Nazwa nadana zamówieniu przez zamawiającego	3
1.2. Przedmiot ST	3
1.3. Zakres stosowania ST	3
1.4. Przedmiot i zakres robót objętych ST	3
1.5. Określenia podstawowe, definicje	3
1.6. Ogólne wymagania dotyczące robót	4
1.7. Dokumentacja robót ociepleniowych	5
1.8. Nazwy i kody robót objętych zamówieniem	6
2. WYMAGANIA DOTYCZĄCE WŁAŚCIWOŚCI MATERIAŁÓW	6
3. WYMAGANIA DOTYCZĄCE SPRZĘTU, MASZYN I NARZĘDZI ...	9
4. WYMAGANIA DOTYCZĄCE TRANSPORTU	10
5. WYMAGANIA DOTYCZĄCE WYKONANIA ROBÓT	10
6. KONTROLA JAKOŚCI ROBÓT	13
7. WYMAGANIA DOTYCZĄCE PRZEDMIARU I OBMIARU ROBÓT	15
8. SPOSÓB ODBIORU ROBÓT	16
9. PODSTAWA ROZLICZENIA ROBÓT	18
10. DOKUMENTY ODNIESIENIA	19

Najważniejsze oznaczenia i skróty:

ST – Specyfikacja Techniczna

SST – Szczegółowa Specyfikacja Techniczna

BSO – Bezspoinowe Systemy Ociepleniowe

ITB – Instytut Techniki Budowlanej

PZJ – Program Zabezpieczenia Jakości

1. CZĘŚĆ OGÓLNA

1.1. Nazwa nadana zamówieniu przez Zamawiającego

.....

1.2. Przedmiot ST

Przedmiotem niniejszej standardowej specyfikacji technicznej (ST) są wymagania dotyczące wykonania i odbioru robót – wykonania bezspoinowych systemów ociepleniowych (BSO) ścian budynków.

1.3. Zakres stosowania ST

Standardowa specyfikacja techniczna (ST) stanowi podstawę opracowania szczegółowej specyfikacji technicznej (SST), stosowanej jako dokument przetargowy i kontraktowy przy zlecaniu i realizacji robót wymienionych w pkt. 1.2.

Projektant sporządzający dokumentację projektową i odpowiednie szczegółowe specyfikacje techniczne wykonania i odbioru robót budowlanych może wprowadzać do niniejszej standardowej specyfikacji zmiany, uzupełnienia lub uściślenia, odpowiednie dla przewidzianych projektem robót, uwzględniające wymagania Zamawiającego oraz konkretne warunki realizacji robót, niezbędne do uzyskania wymaganego standardu i jakości tych robót.

Odstępstwa od wymagań podanych w niniejszej specyfikacji mogą mieć miejsce tylko w przypadkach prostych robót o niewielkim znaczeniu, dla których istnieje pewność, że podstawowe wymagania będą spełnione przy zastosowaniu metod wykonania, wynikających z doświadczenia oraz uznanych reguł i zasad sztuki budowlanej.

1.4. Przedmiot i zakres robót objętych ST

Specyfikacja dotyczy wszystkich czynności, mających na celu wykonanie bezspoinowych systemów ociepleniowych (BSO), wykonywanych na zewnętrznych powierzchniach ścian (przegród) budynków nowobudowanych oraz istniejących, w ramach robót termomodernizacyjnych.

Przedmiotem opracowania jest określenie wymagań odnośnie właściwości materiałów, wymagań w zakresie sposobów oceny i przygotowania podłoża i wymagań dotyczących wykonania bezspoinowych systemów ociepleniowych oraz ich odbiorów.

1.5. Określenia podstawowe, definicje

Określenia podane w niniejszej ST są zgodne z odpowiednimi normami oraz określeniami podanymi w ST „Wymagania ogólne” Kod CPV 45000000-7, pkt 1.4.

Dodatkowo w Specyfikacji używane są następujące terminy:

Bezspoinowy system ocieplania ścian zewnętrznych (BSO) – wykonywany na budowie zestaw wyrobów produkowanych fabrycznie, dostarczany jako kompletny system i składający się, minimum, z następujących składników:

- zaprawy klejącej i łączników mechanicznych systemu,
- materiału do izolacji cieplnej,
- jednej lub większej liczby określonych warstw systemu, w których co najmniej jedna warstwa zawiera zbrojenie,
- warstwy wykończeniowej systemu.

Wszystkie składniki są zaprojektowane przez producenta specjalnie dla systemu i podłoża.

Systemy BSO można podzielić ze względu na:

- rodzaj zastosowanej izolacji termicznej – styropian, wełna mineralna (zwykła, lamelowa),
- sposób mocowania – klejenie, klejenie/mocowanie mechaniczne, mocowanie mechaniczne,
- rodzaj warstwy wykończeniowej – tynk cienkowarstwowy (mineralny, polimerowy, krzemianowy, silikonowy),
- stopień rozprzestrzeniania ognia – nierozprzestrzeniające, słabo rozprzestrzeniające, silnie³ rozprzestrzeniające.

Podłoże – powierzchnia nowej lub istniejącej ściany lub stropu. Może być w stanie surowym, pokryta tynkiem mineralnym, organicznym i powłokami farb.

Środek gruntujący – materiał наносzony na podłoże lub > *warstwę zbrojoną*, celem regulacji (wyrównania, redukcji) nasiąkliwości lub zwiększenia przyczepności.

Izolacja cieplna – materiał o niskiej wartości współczynnika przewodzenia ciepła, jako składnik BSO mocowany w formie płyt na ścianach (przegrodach) zewnętrznych i nadający im wymagane parametry termoizolacyjne.

Zaprawa (masa) klejąca – materiał systemu do przyklejania materiału izolacyjnego do podłoża.

Łączniki mechaniczne – określone łączniki do mocowania systemów izolacji cieplnej do podłoża, na przykład kołki rozporowe i profile.

Warstwa zbrojona – określona warstwa systemu stosowana bezpośrednio na powierzchni materiału do izolacji cieplnej. Zawiera zbrojenie. Warstwa zbrojona ma największy wpływ na właściwości mechaniczne systemu.

Siatki z włókna szklanego – określone tkaniny systemu składające się z przędzy z ciągłych włókien szklanych w obu kierunkach wątku i osnowy, z wykończeniem odpornym na działanie alkaliów.

Zbrojenie – określone materiały systemu osadzone w warstwie zbrojonej w celu zwiększenia jej wytrzymałości mechanicznej. Zbrojeniem są zazwyczaj siatki z włókien szklanych lub siatki metalowe.

Warstwa wykończeniowa – określony materiał mineralny, organiczny i/lub nieorganiczny systemu, tworzący jego wierzchnią warstwę. Warstwa wykończeniowa w połączeniu z warstwą zbrojoną stanowi zabezpieczenie przed oddziaływaniem warunków atmosferycznych; nadaje również systemowi fakturę i barwę.

Systemowe elementy uzupełniające – listwy (profile) cokołowe (startowe), kątowniki narożne (ochronne), profile dylatacyjne, profile i elementy dekoracyjne, podokienniki – służą do zapewnienia funkcji technicznych BSO i ukształtowania jego powierzchni.

1.6. Ogólne wymagania dotyczące robót

Wykonawca robót jest odpowiedzialny za jakość ich wykonania oraz za zgodność z dokumentacją projektową, specyfikacjami technicznymi i poleceniami Inspektora nadzoru. Ogólne wymagania dotyczące wykonania i odbioru robót podano w ST „Wymagania ogólne” Kod CPV 45000000-7, pkt 1.5.

1.7. Dokumentacja robót ociepleniowych

Dokumentację robót ociepleniowych stanowią:

- projekt budowlany i wykonawczy w zakresie wynikającym z rozporządzenia Ministra Infrastruktury z 02.09.2004 r. w sprawie szczegółowego zakresu i formy dokumentacji projektowej, specyfikacji technicznych wykonania i odbioru robót budowlanych oraz programu funkcjonalno-użytkowego (Dz. U. z 2004 r. Nr 202, poz. 2072 z późn. zmianami),
- specyfikacje techniczne wykonania i odbioru robót (obligatoryjne w przypadku zamówień publicznych), sporządzone zgodnie z rozporządzeniem Ministra Infrastruktury z dnia 02.09.2004 r. w sprawie szczegółowego zakresu i formy dokumentacji projektowej, specyfikacji technicznych wykonania i odbioru robót budowlanych oraz programu funkcjonalno-użytkowego (Dz. U. z 2004 r. Nr 202, poz. 2072 z późn. zmianami),
- dziennik budowy, prowadzony zgodnie z rozporządzeniem Ministra Infrastruktury z dnia 26 czerwca 2002 r. w sprawie dziennika budowy, montażu i rozbiórki, tablicy informacyjnej oraz ogłoszenia zawierającego dane dotyczące bezpieczeństwa pracy i ochrony zdrowia (Dz. U. z 2002 r. Nr 108, poz. 953 z późn. zmianami),
- dokumenty świadczące o dopuszczeniu do obrotu i powszechnego lub jednostkowego zastosowania użytych wyrobów budowlanych, zgodnie z ustawą z 16 kwietnia 2004 r. o wyrobach budowlanych (Dz. U. z 2004 r. Nr 92, poz. 881), karty techniczne wyrobów lub zalecenia producentów, dotyczące stosowania wyrobów,
- protokoły odbiorów częściowych, końcowych i robót zanikających, z załączonymi protokołami z badań kontrolnych,
- dokumentacja powykonawcza, czyli wymienione wcześniej części składowe dokumentacji robót z naniesionymi zmianami dokonanymi w toku wykonywania robót (zgodnie z art. 3, pkt 14 ustawy Prawo budowlane z dnia 7 lipca 1994 r. – Dz. U. z 2003 r. Nr 207, poz. 2016 z późniejszymi zmianami).

Roboty dociepleniowe należy wykonywać na podstawie dokumentacji projektowej i szczegółowej specyfikacji technicznej wykonania i odbioru robót ociepleniowych, opracowanych dla konkretnego przedmiotu zamówienia.

Część rysunkowa dokumentacji projektowej powinna zawierać między innymi:

- widoki elewacji, wraz z ewentualnym rozmieszczeniem elementów i profili dekoracyjnych, linii zmian kolorystyki i faktury powierzchni; w przypadkach bardziej złożonych – rozwinięcia poszczególnych elewacji,
- rzut kondygnacji (kondygnacji powtarzalnej) i przekroje poprzeczne budynku,
- rzut dachu, zawierający rozmieszczenie rur spustowych,
- rysunki detali architektonicznych – szczegółów połączeń ocieplenia powierzchni ścian ze stolarką, podokiennikami, okapem dachu, płytami balkonu, profilami dylatacyjnymi i innymi elementami elewacyjnymi.

2. WYMAGANIA DOTYCZĄCE WŁAŚCIWOŚCI MATERIAŁÓW

2.1. Ogólne wymagania dotyczące materiałów, ich pozyskiwania i składowania podano w ST „Wymagania ogólne” Kod CPV 45000000-7, pkt 2

Materiały stosowane do wykonania robót ociepleniowych powinny mieć:

- oznakowanie znakiem CE oznaczające, że dokonano oceny ich zgodności ze zharmonizowaną normą europejską, wprowadzoną do zbioru Polskich Norm, z europejską aprobatą techniczną lub krajową specyfikacją techniczną państwa członkowskiego Unii Europejskiej lub Europejskiego Obszaru Gospodarczego, uznaną przez Komisję Europejską za zgodną z wymaganiami podstawowymi, albo
- deklarację zgodności z uznanymi regułami sztuki budowlanej wydaną przez producenta, jeżeli dotyczy ona wyrobu umieszczonego w wykazie wyrobów mających niewielkie znaczenie dla zdrowia i bezpieczeństwa określonym przez Komisję Europejską, albo
- oznakowanie znakiem budowlanym oznaczające, że są to wyroby nie podlegające obowiązkowemu oznakowaniu CE, dla których dokonano oceny zgodności z Polską Normą lub aprobatą techniczną, bądź uznano za „regionalny wyrób budowlany”,

Dodatkowo oznakowanie powinno umożliwiać identyfikację producenta i typu wyrobu, kraju

pochodzenia, daty produkcji.

Specyfikacja standardowa nie opisuje ewentualnych różnic, dotyczących wymagań dla poszczególnych bezspoinowych systemów ociepleń. Należy je uwzględnić przy przygotowywaniu szczegółowej specyfikacji technicznej.

2.2. Rodzaje materiałów i elementów systemu

Wszystkie materiały do wykonania ociepleń powinny odpowiadać wymaganiom zawartym w dokumentach odniesienia (normach, aprobaty technicznych).

2.2.1. Środek gruntujący – materiał wodorozcieńczalny (np. dyspersja akrylowa, wodny roztwór szkła wodnego) stosowany, zależnie od rodzaju i stanu podłoża, do jego przygotowania przed klejeniem płyt izolacji termicznej lub na powierzchni warstwy zbrojonej, przed wykonaniem warstwy wykończeniowej.

2.2.2. Zaprawa (masa) klejąca – gotowy lub wymagający zarobienia z wodą materiał (na bazie cementu modyfikowany polimerami, polimerowy/akrylowy mieszany z cementem, zbrojony włóknem szklanym) do klejenia płyt izolacji termicznej do podłoża, zróżnicowany zależnie od rodzaju izolacji (styropian, wełna mineralna). Wybór zaprawy ma wpływ na klasyfikację palności wyrobu. W niektórych systemach zaprawa klejąca stosowana jest także do wykonania warstwy zbrojonej. Wymagana konsystencja zaprawy (stożek pomiarowy): 10 ± 1 cm.

2.2.3. Płyty termoizolacyjne:

- płyty ze styropianu (polistyrenu spienionego) ekspandowanego (EPS 70-040 Fasada, EPS 80-036 Fasada) mają zastosowanie jako izolacja termiczna BSO przy ograniczeniu do wysokości 25 m powyżej poziomu terenu (budynki nowobudowane) oraz do 11 kondygnacji włącznie (budynki wzniesione przed 01.04.1995). Mocowane są, zależnie od rodzaju podłoża, wysokości budynku i położenia na ścianie – metodą klejenia, za pomocą łączników mechanicznych lub metodą łączoną. Płyty mają krawędzie proste lub frezowane (pióro/wpust, przyłga), poprawiające szczelność połączeń. Do elewacji boniowanych produkowane są gotowe, frezowane elementy izolacji lub spoiny frezowane są na powierzchni zwykłych płyt. Szczegółowe wymagania dla płyt ze styropianu ekspandowanego określa norma PN-EN 13163,
- płyty ze styropianu ekstrudowanego – ze względu na niższą w porównaniu ze styropianem ekspandowanym nasiąkliwość, mają zastosowanie w strefach o podwyższonym oddziaływaniu wilgoci (woda rozpryskowa, wilgoć gruntowa), np. na cokółach budynków. Szczegółowe wymagania dla płyt ze styropianu ekstrudowanego określa norma PN-EN 13164,
- płyty z wełny mineralnej zwykłej i lamelowej mają zastosowanie na całych powierzchniach ścian budynków lub, w połączeniu ze styropianem, tylko na części powyżej 25 m ponad poziomem terenu. Płyty z wełny mineralnej zwykłej wymagają w każdym przypadku mocowania mechanicznego, z wełny lamelowej mogą być, zależnie od właściwości podłoża, tylko klejone. Szczegółowe wymagania dla płyt z wełny mineralnej określa norma PN-EN 13162,
- inne rodzaje materiałów termoizolacyjnych – szkło piankowe, pianka mineralna.

2.2.4. Łączniki mechaniczne:

- kołki rozporowe – wkręcane lub wbijane, wykonane z tworzywa sztucznego (nylon, polipropylen, poliamid, polietylen) lub z blachy stalowej, z rdzeniem metalowym lub z tworzywa. Wyposażone są w talerzyki dociskowe, dodatkowo – w krążki termoizolacyjne, zmniejszające efekt powstawania mostków termicznych,
- profile mocujące – metalowe (ze stali nierdzewnej, aluminium) elementy, służące do mocowania płyt izolacji termicznej o frezowanych krawędziach.

2.2.5. Zaprawa zbrojąca – oparta na bazie cementu lub bezcementowa (np. dyspersja akrylowo-kopolimerowa), zawierająca wypełniacze (także włókna) masa, наносzona na powierzchnię płyt izolacyjnych, w której zatapia się siatka zbrojąca. W niektórych systemach tworzy samodzielnie warstwę zbrojącą.

2.2.6. Siatka zbrojąca – siatka z włókna szklanego (impregnowanego przeciwalkalicznie) o gramaturze min. 145 g/m^2 , wtapia się w zaprawę zbrojącą.

2.2.7. Zaprawy (masy) tynkarskie

- zaprawy mineralne – oparte na spoiwach mineralnych (mineralno – polimerowych) suche, zaprawy do wykonywania tynków cienkowarstwowych. Mimo możliwości barwienia, zgodnie z⁶

zaleceniami producentów, dla poprawy cech optycznych, nasiąkliwości i odporności na zanieczyszczenia wymagają zwykle malowania farbami elewacyjnymi. Zależnie od uziarnienia (1,5-6 mm) wykonywane są w różnych grubościach i fakturach powierzchni – typu baranek lub rowkowy („kornik”, żłobiony),

- masy akrylowe (polimerowe) – oparte na spoiwach organicznych (dyspersje polimerowe) gotowe materiały do wykonywania tynków cienkowarstwowych. Barwione w masie nie wymagają malowania farbami elewacyjnymi. Grubości i faktury powierzchni – jak w przypadku tynków mineralnych,
- masy krzemianowe (silikatowe) – oparte na bazie szkła wodnego potasowego (z dodatkiem żywicy akrylowej) gotowe materiały do wykonywania tynków cienkowarstwowych. Barwione w masie nie wymagają malowania farbami elewacyjnymi. Zależnie od uziarnienia (1-3 mm) wykonywane w różnych grubościach i fakturach powierzchni tynków – typu baranek, rowkowy lub modelowany,
- masy silikonowe – oparte na bazie żywicy (emulsji) silikonowej, gotowe materiały do wykonywania tynków cienkowarstwowych. Barwione w masie nie wymagają malowania farbami elewacyjnymi. Grubości i faktury powierzchni – jak w przypadku tynków krzemianowych.

2.2.8. Farby – farby elewacyjne akrylowe, krzemianowe (silikatowe) i silikonowe, stosowane systemowo lub uzupełniająco na powierzchniach tynków cienkowarstwowych.

2.2.9. Elementy uzupełniające (akcesoria systemowe):

- profile cokołowe (startowe) – elementy stalowe lub aluminiowe, służące do systemowego ukształtowania dolnej krawędzi powierzchni BSO, mocowane do podłoża za pomocą kołków rozporowych,
- narożniki ochronne – elementy: z włókna szklanego (siatki), PCW, blachy stalowej i aluminiowej (z ramionami z siatki), służące do zabezpieczenia (wzmocnienia) krawędzi (narożników budynków, ościeży itp.) przed uszkodzeniami mechanicznymi,
- listwy krawędziowe – elementy ze stali nierdzewnej (aluminium) służące do wykonywania styków BSO z innymi materiałami (np. ościeżnicami),
- profile dylatacyjne – elementy metalowe lub z włókna szklanego, służące do kształtowania szczelin dylatacyjnych na powierzchni BSO,
- taśmy uszczelniające – rozprężne taśmy z elastycznej, bitumizowanej pianki (poliuretanowej) do wypełniania szczelin dylatacyjnych, połączeń BSO z ościeżnicami, obróbkami blacharskimi i innymi detalami elewacyjnymi,
- pianka uszczelniająca – materiał do wypełniania nieszczelnych połączeń między płytami izolacji termicznej,
- siatka pancerna – siatka z włókna szklanego o wzmocnionej strukturze (gramatura ~500 g/m²), do wykonania wzmocnionej warstwy zbrojonej BSO w strefach o podwyższonym oddziaływaniu mechanicznym (np. do wysokości 2 m ponad poziomem terenu),
- siatka do detali – siatka z włókna szklanego o delikatnej strukturze (gramatura ~50 g/m²) do kształtowania detali elewacji (boniowanie, profile),
- profile (elementy) dekoracyjne – gotowe elementy do kształtowania elewacji (gzymсы, obramienia, podokienniki), wykonane z granulatu szklanego, styropianu, pokrywane ewentualnie warstwą zbrojoną i malowane,
- podokienniki – systemowe elementy, wykonane z blachy lakierowanej, powlekanej (stalowej, aluminiowej), dostosowane do montażu z BSO.

Uwaga: W skład większości systemów BSO wchodzi jedynie część wymienionych wyżej elementów.

2.3. Wariantowe stosowanie materiałów

Zgodnie z określeniem art. 2 pkt 1 Ustawy z dnia 16 kwietnia 2004 r. o wyrobach budowlanych bezspoinowe systemy ocieplania są wyrobami budowlanymi i powinny być stosowane zgodnie z wydanymi im aprobatami. Wynika z tego wymóg konieczności wyłącznego stosowania składników systemu, wymienionych w odpowiedniej Aprobacie Technicznej, pkt 3.1. Materiały i elementy.

Na rynku europejskim (w tym krajowym) dokumentem dopuszczającym BSO do obrotu są Europejskie Aprobaty Techniczne (EAT), udzielane w oparciu o Wytyczne do Europejskich Aprobát

2.4. Warunki przyjęcia na budowę wyrobów ociepleniowych

Wyroby do systemów ociepleniowych mogą być przyjęte na budowę, jeśli spełniają następujące warunki:

- są zgodne z ich wyszczególnieniem i charakterystyką podaną w dokumentacji projektowej i specyfikacji technicznej (szczegółowej),
- są właściwie oznakowane i opakowane,
- spełniają wymagane właściwości, wskazane odpowiednimi dokumentami odniesienia,
- producent dostarczył dokumenty świadczące o dopuszczeniu do obrotu i powszechnego lub jednostkowego zastosowania oraz karty katalogowe wyrobów lub firmowe wytyczne stosowania wyrobów.

Niedopuszczalne jest stosowanie do robót ociepleniowych wyrobów nieznanego pochodzenia.

Przyjęcie materiałów i wyrobów na budowę powinno być potwierdzone wpisem do dziennika budowy.

2.5. Warunki przechowywania i składowania wyrobów do robót ociepleniowych

Wszystkie materiały powinny być dostarczane w oryginalnych opakowaniach i przechowywane zgodnie z instrukcją producenta oraz odpowiednią Aprobata Techniczną (pkt 4 – Pakowanie, przechowywanie i transport).

Podstawowe zasady przechowywania:

- środki gruntujące, gotowe masy (zaprawy, kleje), farby – przechowywać w szczelnie zamkniętych opakowaniach, zabezpieczonych przed bezpośrednim nasłonecznieniem i działaniem mrozu, przez okres zgodny z wytycznymi producenta,
- materiały suche – przechowywać w szczelnie zamkniętych opakowaniach, w warunkach suchych, przez okres zgodny z wytycznymi producenta,
- izolacja termiczna – płyty ze styropianu i wełny mineralnej przechowywać w warunkach zabezpieczonych przed uszkodzeniem i oddziaływaniem warunków atmosferycznych,
- siatki zbrojące, listwy, profile, okładziny – przechowywać w warunkach zabezpieczonych przed zanieczyszczeniem i uszkodzeniem mechanicznym.

3. WYMAGANIA DOTYCZĄCE SPRZĘTU, MASZYN I NARZĘDZI

3.1. Ogólne wymagania dotyczące sprzętu podano w ST „Wymagania ogólne” Kod CPV 45000000 – 7, pkt. 3

3.2. Sprzęt do wykonywania BSO

3.2.1. Do prowadzenia robót na wysokości – wszystkie typy rusztowań i urządzeń transportu pionowego, stosowanych do robót elewacyjnych,

3.2.2. Do przygotowania mas i zapraw – mieszarki mechaniczne (wolnoobrotowe), stosowane do mieszania mas, zapraw i klejów budowlanych,

3.2.3. Do transportu i przechowywania materiałów – opakowania fabryczne, duże pojemniki (silosy, opakowania typu „big bag”) do materiałów suchych i o konsystencji past,

3.2.4. Do nakładania mas i zapraw – tradycyjny sprzęt i narzędzia do nakładania ręcznego (pace, kielnie, szpachelki, łaty) oraz do podawania i nakładania mechanicznego (pompy, pompy mieszające, agregaty, pistolety natryskowe), także w systemowym zestawieniu z pojemnikami na materiały,

3.2.5. Do cięcia płyt izolacji termicznej i kształtowania ich powierzchni i krawędzi – szlifierki ręczne, piły ręczne i elektryczne, frezarki do kształtowania krawędzi i powierzchni płyt (boniowanie),

3.2.6. Do mocowania płyt – wiertarki zwykłe i udarowe, osprzęt (nasadki) do kształtowania otworów (zagłębianie talerzyków i krążków termoizolacyjnych),

3.2.7. Do kształtowania powierzchni tynków – pace stalowe, z tworzywa sztucznego, narzędzia do modelowania powierzchni,

3.2.8. Pozostały sprzęt – przyrządy miernicze, poziomnice, łaty, niwelatory, sznury traserskie itp.

4. WYMAGANIA DOTYCZĄCE TRANSPORTU

4.1. Ogólne wymagania dotyczące transportu podano w ST „Wymagania ogólne” Kod CPV 45000000-7, pkt 4

4.2. Transport materiałów

Materiały wchodzące w skład BSO należy transportować zgodnie z wymaganiami producentów materiałów, aprobaty technicznej (pkt 4 Pakowanie, przechowywanie i transport), zasadami eksploatacji środków transportowych i przepisami ruchu drogowego.

Wyroby do robót ociepleniowych mogą być przewożone jednostkami transportu samochodowego, kolejowego, wodnego i innymi.

Załadunek i wyładunek wyrobów w jednostkach ładunkowych (na paletach) należy prowadzić sprzętem mechanicznym, wyposażonym w osprzęt widłowy, kleszczowy lub chwytakowy.

Załadunek i wyładunek wyrobów transportowanych luzem wykonuje się ręcznie. Ręczny załadunek zaleca się prowadzić przy maksymalnym wykorzystaniu sprzętu i narzędzi pomocniczych, takich jak: kleszcze, chwytaki, wciągniki, wózki.

Przy załadunku wyrobów należy przestrzegać zasad wykorzystania pełnej ładowności jednostki transportowej. Do zabezpieczenia przed przemieszczaniem i uszkodzeniem jednostek ładunkowych w czasie transportu należy stosować: kliny, rozpory i bariery.

Do zabezpieczenia wyrobów luzem w trakcie transportu należy wykorzystać materiały wyściółkowe, amortyzujące, takie, jak: maty słomiane, wióry drzewne, płyty styropianowe, ścinki pianki poliuretanowej.

5. WYMAGANIA DOTYCZĄCE WYKONANIA ROBÓT

5.1. Ogólne zasady wykonania robót podano w ST „Wymagania ogólne” Kod CPV 45000000-7, pkt 5

5.2. Warunki przystąpienia do robót ociepleniowych

Przed rozpoczęciem robót związanych z wykonaniem BSO należy:

- wykonać projekt robót ociepleniowych, zarówno w przypadku obiektów nowobudowanych, jak i prac renowacyjnych. Projekt powinien przewidzieć zamocowanie elementów elewacyjnych w sposób nie powodujący powstawania istotnych dla funkcjonalności systemu mostków termicznych,
- przygotować plan bezpieczeństwa i ochrony zdrowia (bioz) i zapewnić odpowiednie zagospodarowanie placu budowy,
- wykonać wszystkie roboty stanu surowego, замуrować i wypełnić przebiccia, bruzdy i ubytki,
- wykonać cały zakres robót dekarских (pokrycia, odwodnienie, obróbki blacharskie), montażu (ewentualnie wymiany) stolarki okiennej i drzwiowej zewnętrznej, przejść i przyłączy instalacyjnych na powierzchniach przeznaczonych do wykonania BSO,
- wykonać roboty, mające wpływ na sytuację wilgotnościową podłoża, przede wszystkim tynki wewnętrzne i jastrychy,
- wykonać zabezpieczenia stolarki, ślusarki, okładzin i innych elementów elewacji.

5.3. Wymagania dotyczące podłoża pod roboty ociepleniowe

Przed rozpoczęciem robót należy wykonać ocenę podłoża, polegającą na kontroli jego czystości, wilgotności, twardości, nasiąkliwości i równości.

Próba odporności na ścieranie – ocena stopnia zapylenia, osypywania się powierzchni lub występowania pozostałości wykwitów i spieków za pomocą dłoni lub czarnej, twardej tkaniny.

Próba odporności na skrobanie (zadrapanie) – wykonanie krzyżowych nacięć i zrywanie powierzchni lub ocena zwartości i nośności podłoża oraz przyczepności istniejących powłok za

pomocą rylca.

Próba zwilżania – ocena chłonności (nasiąkliwości) podłoża za pomocą mokrej szczotki, pędzla lub spryskiwacza.

Sprawdzenie równości i gładkości – określenie wielkości odchyłek ściany (stropu) od płaszczyzny i kierunku pionowego (poziomego). Dopuszczalne wartości zależne są od rodzaju podłoża (konstrukcje murowe, żelbetowe monolityczne, żelbetowe prefabrykowane, tynkowane). Określone są one w odpowiednich normach przedmiotowych wymienionych w pkt. 10.1. niniejszej ST. (W specyfikacji technicznej szczegółowej należy odwołać się do norm dotyczących rodzaju podłoża występującego na docieplanym obiekcie).

Ilość i rozmieszczenie poddanych badaniom miejsc powinna umożliwić uzyskanie wyników, miarodajnych dla całej powierzchni podłoża na obiekcie.

Kontroli wymaga także **wytrzymałość powierzchni** podłoży. Dotyczy to przede wszystkim podłoży istniejących – zwiertzałych powierzchni surowych, tynkowanych i malowanych. W przypadku wątpliwości dotyczących wytrzymałości należy wykonać jej badanie metodą „pull off”, przy zastosowaniu urządzenia badawczego (testera, zrywarki). Można także wykonać próbę odrywania przyklejonych do podłoża próbek materiału izolacyjnego.

Szczególnej uwagi wymagają podłoża (warstwowe) ścian wykonanych w technologii wielkopłytowej (wielkoblokowej). W tym przypadku, poza powierzchnią, ocenie podlega wytrzymałość (stan techniczny) zakotwień warstwy zewnętrznej,

5.4. Przygotowanie podłoża

Zależnie od typu i stanu podłoża (wynik oceny) należy przygotować je do robót zasadniczych:

- oczyścić podłoże z kurzu i pyłu, usunąć zanieczyszczenia, pozostałości środków antyadhezyjnych (olejów szalunkowych), mleczko cementowe, wykwity, luźne cząstki materiału podłoża,
- usunąć nierówności i ubytki podłoża (skucie, zeszlifowanie, wypełnienie zaprawą wyrównawczą),
- usunąć przyczyny ewentualnego zawilgocenia podłoża; odczekać do jego wyschnięcia,
- w przypadku istniejących podłoży usunąć warstwę złuszczeń, spękań, odspajających się tynków i warstw malarskich. Sposób przygotowania powierzchni (czyszczenie stalowymi szczotkami, metoda strumieniowa (różne rodzaje ścierniw), ciśnieniowa) należy dostosować do rodzaju i wielkości powierzchni podłoża, powstałe ubytki wypełnić zaprawą wyrównawczą,
- wykonać inne roboty przygotowawcze podłoża, przewidziane w dokumentacji projektowej i specyfikacji technicznej szczegółowej oraz przez producenta systemu,
- wystające lub widoczne nieusuwalne elementy metalowe powinny być zabezpieczone antykorozyjnie.

5.5. Wykonanie bezspoinowego systemu ociepleń (BSO)

Roboty należy wykonywać przy spełnieniu wymagań producenta systemu, dotyczących dopuszczalnych warunków atmosferycznych (najczęściej – temperatura od +5 do +25°C, brak opadów, silnego nasłonecznienia, wysokiej wilgotności powietrza). Zalecane jest stosowanie mocowanych do rusztowań osłon, zabezpieczających przed oddziaływaniem opadów atmosferycznych, promieniowania słonecznego i wiatru. Niektóre systemy zawierają odmiany materiałów, umożliwiające wykonywanie prac w warunkach podwyższonej wilgotności powietrza i obniżonej temperatury powietrza (nocnych przymrozków). Te szczególne warunki danego systemu docieplenia należy uwzględnić w specyfikacji technicznej szczegółowej.

5.5.1. Gruntowanie podłoża

Zależnie od rodzaju i stanu podłoża oraz wymagań producenta systemu należy nanieść środek gruntujący na całą jego powierzchnię.

5.5.2. Montaż płyt izolacji termicznej

Przed rozpoczęciem montażu płyt należy wyznaczyć położenie ich dolnej krawędzi i zamocować wzdłuż niej listwę cokołową (3 kołki rozporowe na mb listwy oraz po jednym w skrajnych otworach). Zamocować także profile i listwy w miejscach krawędzi BSO – zakończeń lub styków z innymi elementami elewacji. Za pomocą sznurów wyznaczyć płaszczyznę płyt izolacji termicznej.

Nanieść zaprawę klejącą na powierzchnie płyt izolacji termicznej, zależnie od równości podłoża, w postaci placków i ciągłego pasma na obwodzie płyty (metoda pasmowo – punktowa) lub pacą ząbkowaną na całej powierzchni płyty. Płyty z wełny mineralnej należy zaszpachlować wcześniej zaprawą na całej powierzchni. Nie należy dopuszczać do zanieczyszczenia krawędzi płyty zaprawą.

Płyty naklejać w kierunku poziomym (pierwszy rząd na listwie cokołowej) przy zastosowaniu wiązania (przesunięcie min. 15 cm). Zapewnić szczelność warstwy izolacji termicznej poprzez ściśle ułożenie płyt i wypełnienie ewentualnych szczelin paskami izolacji lub – w przypadku styropianu – pianką uszczelniającą. Po związaniu zaprawy klejącej, płaszczyznę płyt izolacji termicznej zeszlifować do uzyskania równej powierzchni. Zgodnie z wymaganiami systemowymi, nie wcześniej, niż 24 godziny po zakończeniu klejenia, należy wykonać ewentualnie przewidziane projektem mocowanie łącznikami mechanicznymi (kołkami rozporowymi). Długość łączników zależna jest od grubości płyt izolacji termicznej, stanu i rodzaju podłoża. Ich rozstaw (min. 4 szt./m²) – od rodzaju izolacji termicznej i strefy elewacji. Po nawierceniu otworów umieścić w nich kołki rozporowe, a następnie wkręcić lub wbić trzpienie.

5.5.3. Wykonanie detali elewacji

W następnej kolejności ukształtować detale BSO – ościeża, krawędzie narożników budynku i ościeży, szczeliny dylatacyjne, styki i połączenia – przy zastosowaniu pasków cienkich płyt izolacji termicznej, narożników, listew, profili, kątowników, taśm i pasków siatki zbrojącej.

5.5.4. Wykonanie warstwy zbrojonej

Z pasków siatki zbrojącej wykonać zbrojenie ukośne przy narożnikach otworów okiennych i drzwiowych. Na powierzchnię płyt izolacji termicznej naciągnąć pacą warstwę zaprawy zbrojącej (klejącej), nałożyć i wtopić w nią za pomocą pacy siatkę zbrojącą, w pierwszej kolejności ewentualną siatkę pancerną. Powierzchnię warstwy zbrojonej wygładzić - siatka zbrojąca powinna być całkowicie zakryta zaprawą.

5.5.5. Gruntowanie warstwy zbrojonej

Zależnie od systemu, na powierzchni warstwy zbrojonej nanieść środek gruntujący.

5.5.6. Montaż elementów dekoracyjnych

Elementy dekoracyjne zamocować (nakleić) na powierzchni wykonanej warstwy zbrojonej.

5.5.7. Warstwa wykończeniowa – tynkowanie i malowanie

Warstwę wykończeniową wykonać po związaniu (wyschnięciu) zaprawy zbrojącej – nie wcześniej, niż po upływie 48 godzin od jej wykonania. Po ewentualnym zagruntowaniu (zależnie od wymagań systemowych) nanieść masę tynku cienkowarstwowego i poddać jego powierzchnię obróbce, zgodnie z wymaganiami producenta systemu i dokumentacją projektową oraz specyfikacją techniczną szczegółową (w SST należy te wymagania opisać). Sposób wykonania tynku zależny jest od typu spoiwa, uziarnienia zaprawy i rodzaju faktury powierzchni. Powierzchnię tynku pomalować wybranym rodzajem farby – zależnie od wymagań projektu, systemu, warunków środowiskowych. Ze względu na powstawanie naprężeń termicznych na elewacjach południowych i zachodnich należy unikać stosowania kolorów ciemnych o współczynniku odbicia rozproszonego poniżej 30.

6. KONTROLA JAKOŚCI ROBÓT

6.1. Ogólne zasady kontroli jakości robót podano w ST „Wymagania ogólne” Kod CPV 45000000-7, pkt 6

6.2. Badania przed przystąpieniem do robót ociepleniowych

Przed przystąpieniem do robót ociepleniowych należy przeprowadzić badania materiałów, które będą wykorzystane do wykonywania robót oraz dokonać oceny podłoża.

6.2.1. Badania materiałów

Badanie materiałów przeprowadza się pośrednio na podstawie zapisów w dzienniku budowy, dotyczących przyjęcia materiałów na budowę oraz dokumentów towarzyszących wysyłce materiałów przez producenta, potwierdzających zgodność użytych materiałów z wymaganiami dokumentacji projektowej i specyfikacji technicznej (szczegółowej) pokrycia, opracowanej dla realizowanego przedmiotu zamówienia oraz normami powołanymi w pkt. 2.2. niniejszej ST.

6.2.2. Ocena podłoża

Badanie stanu podłoża należy przeprowadzić według wymagań określonych w pkt. 5.3. oraz 5.4. niniejszej ST.

6.3. Badania w czasie robót

Jakość i funkcjonalność BSO zależy od prawidłowości wykonania wszystkich kolejnych etapów systemowo określonych robót. Z tego względu, w czasie wykonywania robót szczególnie ważna jest bieżąca kontrola robót zanikających (ulegających zakryciu). Dotyczy to przede wszystkim:

6.3.1. Kontroli przygotowania podłoża – nośności, czystości, wilgotności, nasiąkliwości (wykonania warstwy gruntującej), równości powierzchni,

6.3.2. Kontroli jakości klejenia płyt izolacji termicznej – montażu profili cokołowych, przyklejenia płyt na powierzchni i krawędziach, szczelności styków płyt, wypełnienia szczelin, czystości krawędzi płyt, ukształtowania detali elewacji – dylatacji, styków i połączeń,

6.3.3. Kontroli wykonania mocowania mechanicznego – rozmieszczenia i rozstawu kołków rozporowych, położenia talerzyków (krążków) wobec płaszczyzny płyt (w płaszczyźnie lub do 1 mm poza nią),

6.3.4. Kontroli wykonania warstwy zbrojonej – zbrojenia ukośnego otworów, zabezpieczenia krawędzi, wielkości zakładów siatki, pokrycia siatki zbrojącej, grubości warstwy i jakości powierzchni warstwy zbrojonej, wykonania jej gruntowania, mocowania profili. Wykonanie systemu nie powinno powodować szkodliwych pęknięć w warstwie zbrojonej, tzn. pęknięć na połączeniach płyt i/lub pęknięć o szerokości większej niż 0,2 mm,

6.3.5. Kontroli wykonania gruntowania powierzchni warstwy zbrojonej – sprawdzenie zakresu wykonania (w przypadku systemowego wymagania),

6.3.6. Kontroli wykonania warstwy wykończeniowej:

- tynku – pod względem jednolitości, równości, koloru, faktury,
- malowania – pod względem jednolitości i koloru.

6.4. Badania w czasie odbioru robót

6.4.1. Zakres i warunki wykonywania badań

Badania w czasie odbioru robót przeprowadza się celem oceny spełnienia wszystkich wymagań, dotyczących robót ociepleniowych, w szczególności w zakresie:

- zgodności z dokumentacją projektową i specyfikacją techniczną (szczegółową) wraz z wprowadzonymi zmianami naniesionymi w dokumentacji powykonawczej,
- jakości zastosowanych materiałów i wyrobów,
- prawidłowości przygotowania podłoża,
- prawidłowości wykonania ocieplenia i szczegółów systemu ociepleniowego.

Przy badaniach w czasie odbioru robót należy wykorzystywać wyniki badań dokonanych przed przystąpieniem do robót i w trakcie ich wykonywania.

Przed przystąpieniem do badań przy odbiorze należy na wstępie sprawdzić na podstawie dokumentów czy załączone wyniki badań dokonanych przed przystąpieniem do robót potwierdzają, że przygotowane podłoża nadawały się do wykonania robót ociepleniowych, a użyte materiały spełniały wymagania pkt. 2 niniejszej ST.

Do badań odbiorowych należy przystąpić po całkowitym zakończeniu robót.

6.4.2. Opis badań odbiorowych

W trakcie dokonywania odbioru robót należy dokonać oceny wykonanych robót elewacyjnych z

zastosowaniem systemów ocieplania ścian poprzez porównanie z wymaganiami podanymi w pkt. 5.5. niniejszej ST, które powinny uwzględniać wymagania producenta systemu docieplenia, normy dotyczące warunków odbioru a podane dalej w pkt. 10.1., a także „Wytyczne wykonawstwa, oceny i odbioru robót elewacyjnych z zastosowaniem zewnętrznych zespolonych systemów ocieplania ścian” – wyd. przez Stowarzyszenie na Rzecz Systemów Ociepleń, Warszawa 2004 r.

M.in. zgodnie z treścią „Warunków technicznych wykonania i odbioru robót budowlanych” dla tynków o fakturze specjalnej do powierzchni BSO, pokrytych tynkiem cienkowarstwowym, należy stosować wymagania normy PN-70/B-10100 „Roboty tynkowe. Tynki zwykłe. Wymagania przy odbiorze”.

Według tej normy odchylenia wymiarowe wykonanego tynku powinny mieścić się w następujących granicach:

Kategoria tynku	Odchylenie powierzchni tynku od płaszczyzny i odchylenie krawędzi od linii prostej	Odchylenie powierzchni i krawędzi od kierunku		Odchylenie przecinających się płaszczyzn od kąta przewidzianego w dokumentacji
		pionowego	poziomego	
III	nie większe niż 3 mm i w liczbie nie większej niż 3 na całej długości łaty kontrolnej 2 m	nie większe niż 2 mm na 1 m i ogółem nie więcej niż 4 mm w pomieszczeniach do 3,5 m wysokości oraz nie więcej niż 6 mm w pomieszczeniach powyżej 3,5 m wysokości	nie większe niż 3 mm na 1 m i ogółem nie więcej niż 6 mm na całej powierzchni między przegrodami pionowymi (ściany, belki itp.)	nie większe niż 3 mm na 1 m

Obowiązują także wymagania:

- odchylenia promieni krzywizny powierzchni faset, wnęk itp. od projektowanego promienia nie powinny być większe niż 7 mm,
- dopuszczalne odchylenia od pionu powierzchni i krawędzi zewnętrznych tynków nie powinny być większe niż 10 mm na całej wysokości kondygnacji i 30 mm na całej wysokości budynku.

Pokryta tynkiem cienkowarstwowym i ewentualnie malowana powierzchnia BSO powinna posiadać jednorodny i stały kolor i fakturę. Niedopuszczalne jest występowanie na jej powierzchni lokalnych wypukłości i wklęsłości, możliwych do wykrycia w świetle rozproszonym.

7. WYMAGANIA DOTYCZĄCE PRZEDMIARU I OBMIARU ROBÓT

7.1. Ogólne zasady przedmiaru i obmiaru robót podano w ST „Wymagania ogólne” Kod CPV 45000000-7, pkt 7

7.2. Jednostki oraz zasady przedmiarowania i obmiarowania

7.2.1. Powierzchnię ocieplenia ścian budynku oblicza się w metrach kwadratowych, jako iloczyn długości ścian w stanie surowym w rozwinięciu przez wysokość mierzoną od wierzchu cokołu (dolnej krawędzi) do górnej krawędzi warstwy ocieplanej.

7.2.2. Z powierzchni potrąca się powierzchnie nieocieplone i powierzchnie otworów większe od 1 m², doliczając w tym przypadku do powierzchni ocieplenia powierzchnię ościeży, obliczoną w metrach kwadratowych, jako iloczyn długości ościeży mierzonych w świetle ich krawędzi i szerokości, wraz z grubością ocieplenia.

8. SPOSÓB ODBIORU ROBÓT

8.1. Ogólne zasady odbioru robót podano w ST „Wymagania ogólne” Kod CPV 45000000-7, pkt 8

8.2. Odbiór robót zanikających i ulegających zakryciu

Do robót zanikających przy wykonywaniu robót ociepleniowych należy przygotowanie wraz z ewentualnym gruntowaniem podłoża, klejenie płyt izolacji termicznej, wykonywanie warstwy zbrojonej i ewentualne jej gruntowanie.

Ich odbiór powinien zostać wykonany przed rozpoczęciem następnego etapu. Należy przeprowadzić badania wymienione w pkt. 6.3. niniejszej specyfikacji.

W przypadku pozytywnego wyniku badań (zgodności z dokumentacją projektową i szczegółową specyfikacją techniczną) można zezwolić na rozpoczęcie wykonywania następnych etapów robót.

W przeciwnym przypadku (negatywny wynik badań) należy określić zakres prac i rodzaj materiałów koniecznych do usunięcia nieprawidłowości. Po ich wykonaniu badania należy powtórzyć.

Wszystkie ustalenia związane z dokonanym odbiorem robót ulegających zakryciu należy zapisać w dzienniku budowy lub protokole podpisanym przez przedstawicieli inwestora (inspektor nadzoru) i wykonawcy (kierownik budowy).

8.3. Odbiór częściowy

Odbiór częściowy polega na ocenie ilości i jakości wykonanej części robót. Odbioru częściowego robót dokonuje się dla zakresu określonego w dokumentach umownych, według zasad jak przy odbiorze ostatecznym robót.

Celem odbioru częściowego jest wczesne wykrycie ewentualnych usterek w realizowanych robotach i ich usunięcie przed odbiorem końcowym.

Odbiór częściowy robót jest dokonywany przez inspektora nadzoru w obecności kierownika budowy.

Protokół odbioru częściowego jest podstawą do dokonania częściowego rozliczenia robót, jeżeli umowa taką formę przewiduje.

8.4. Odbiór ostateczny (końcowy)

Odbiór końcowy stanowi ostateczną ocenę rzeczywistego wykonania robót w odniesieniu do ich zakresu (ilości), jakości i zgodności z dokumentacją projektową.

Odbiór ostateczny przeprowadza komisja, powołana przez zamawiającego, na podstawie przedłożonych dokumentów, wyników badań oraz dokonanej oceny wizualnej.

Zasady i terminy powoływania komisji oraz czas jej działania powinna określać umowa.

Wykonawca robót obowiązany jest przedłożyć komisji następujące dokumenty:

- dokumentację projektową z naniesionymi zmianami dokonanymi w toku wykonywania robót,
- szczegółowe specyfikacje techniczne ze zmianami wprowadzonymi w trakcie wykonywania robót,
- dziennik budowy i książki obmiarów z zapisami dokonywanymi w toku prowadzonych robót, protokoły kontroli spisywane w trakcie wykonywania prac,
- dokumenty świadczące o dopuszczeniu do obrotu i powszechnego zastosowania użytych materiałów i wyrobów budowlanych,
- protokoły odbiorów robót ulegających zakryciu i odbiorów częściowych,
- instrukcje producenta systemu ociepleniowego,
- wyniki badań laboratoryjnych i ekspertyz.

W toku odbioru komisja obowiązana jest zapoznać się z przedłożonymi dokumentami, przeprowadzić badania zgodnie z wytycznymi podanymi w pkt. 6.4. niniejszej ST, porównać je z wymaganiami podanymi w dokumentacji projektowej i szczegółowej specyfikacji technicznej robót ociepleniowych, opracowanej dla realizowanego przedmiotu zamówienia oraz dokonać oceny wizualnej.

Roboty ociepleniowe powinny być odebrane, jeżeli wszystkie wyniki badań są pozytywne, a dostarczone przez wykonawcę dokumenty są kompletne i prawidłowe pod względem merytorycznym.

Jeżeli chociażby jeden wynik badań był negatywny roboty ociepleniowe nie powinny zostać odebrane. W takim przypadku należy wybrać jedno z następujących rozwiązań:

- jeżeli to możliwe, należy ustalić zakres prac korygujących, usunąć niezgodności wykonanego ocieplenia z wymaganiami określonymi w dokumentacji projektowej i specyfikacji technicznej (szczegółowej) i przedstawić je ponownie do odbioru,
- jeżeli odchylenia od wymagań nie zagrażają bezpieczeństwu użytkownika, trwałości i szczelności ocieplenia, zamawiający może wyrazić zgodę na dokonanie odbioru końcowego z jednoczesnym obniżeniem wartości wynagrodzenia w stosunku do ustaleń umownych,
- w przypadku, gdy nie są możliwe podane wyżej rozwiązania, wykonawca zobowiązany jest do usunięcia wadliwie wykonanych robót ociepleniowych, wykonać je ponownie i powtórnie zgłosić do odbioru.

W przypadku niekompletności dokumentów odbiór może być dokonany po ich uzupełnieniu.

Z czynności odbioru sporządza się protokół podpisany przez przedstawicieli zamawiającego i wykonawcy. Protokół powinien zawierać:

- ustalenia podjęte w trakcie prac komisji,
- ocenę wyników badań,
- wykaz wad i usterek ze wskazaniem sposobu ich usunięcia,
- stwierdzenie zgodności lub niezgodności wykonania ocieplenia z zamówieniem. Protokół odbioru końcowego jest podstawą do dokonania rozliczenia końcowego pomiędzy zamawiającym a wykonawcą.

8.5. Odbiór po upływie okresu rękojmi i gwarancji

Celem odbioru po okresie rękojmi i gwarancji jest ocena stanu ocieplenia po użytkowaniu w tym okresie oraz ocena wykonywanych w tym okresie ewentualnych robót poprawkowych, związanych z usuwaniem zgłoszonych wad.

Odbiór po upływie okresu rękojmi i gwarancji jest dokonywany na podstawie oceny wizualnej ocieplenia, z uwzględnieniem zasad opisanych w pkt. 8.4. „Odbiór ostateczny (końcowy)”.

Pozytywny wynik odbioru pogwarancyjnego jest podstawą do zwrotu kaucji gwarancyjnej, negatywny do ewentualnego dokonania potrąceń wynikających z obniżonej jakości robót.

Przed upływem okresu gwarancyjnego zamawiający powinien zgłosić wykonawcy wszystkie zauważone wady w wykonanych robotach ociepleniowych.

9. PODSTAWA ROZLICZENIA ROBÓT

9.1. Ogólne ustalenia dotyczące podstawy płatności podano w ST „Wymagania ogólne” Kod CPV 45000000-7, pkt 9

9.2. Zasady rozliczenia i płatności

Rozliczenie robót ociepleniowych może być dokonane jednorazowo po wykonaniu pełnego zakresu robót i ich końcowym odbiorze lub etapami określonymi w umowie, po dokonaniu odbiorów częściowych robót.

Ostateczne rozliczenie umowy pomiędzy zamawiającym a wykonawcą następuje po dokonaniu odbioru pogwarancyjnego.

Podstawę rozliczenia oraz płatności za wykonany i odebrany zakres ocieplenia stanowi wartość tych robót obliczona na podstawie:

- określonych w dokumentach umownych (ofercie) cen jednostkowych i ilości robót zaakceptowanych przez zamawiającego lub
- ustalonej w umowie kwoty ryczałtowej za określony zakres robót.

Ceny jednostkowe wykonania ocieplenia lub kwoty ryczałtowe obejmujące roboty ociepleniowe uwzględniają:

- przygotowanie stanowiska roboczego,
- dostarczenie do stanowiska roboczego materiałów, narzędzi i sprzętu,
- obsługę sprzętu niewymagającego etatowej obsługi,
- ustawienie i rozbiórkę rusztowań, o wysokości do 4 m,

- ocenę i przygotowanie podłoża,
- zabezpieczenie stolarki okiennej i drzwiowej, okładzin i innych elementów elewacyjnych przed zanieczyszczeniem i uszkodzeniem w trakcie wykonywania BSO,
- wyznaczenie krawędzi powierzchni BSO (cokół, styki z płaszczyznami innych materiałów elewacyjnych, krawędzie powierzchni) oraz lica płaszczyzny płyt izolacji termicznej,
- gruntowanie podłoża,
- przyklejenie płyt izolacji termicznej do podłoża lub mocowanie za pomocą profili mocujących, wypełnienie ewentualnych nieszczelności,
- szlifowanie powierzchni płyt,
- mocowanie mechaniczne płyt za pomocą kołków rozporowych – zależnie od systemu i projektu robót ociepleniowych,
- ewentualne naklejenie siatki pancernej, wtopienie w warstwę zaprawy i wyrównanie jej,
- wykonanie standardowej warstwy zbrojonej - ze zbrojeniem ukośnym otworów,
- gruntowanie powierzchni warstwy zbrojonej (po związaniu zaprawy), mocowanie ewent. elementów dekoracyjnych (profilu),
- wyznaczenie przebiegu i montaż profili, listew narożnikowych, ochronnych, brzegowych, dylatacyjnych itp., wraz z docięciem połączeń na narożnikach wklęsłych i wypukłych, wymaganym zabezpieczeniem przed zanieczyszczeniem, mocowaniem dodatkowych pasów siatki zbrojącej itp.,
- wyznaczenie przebiegu i montaż (klejenie) profili dekoracyjnych, wraz z ukształtowaniem połączeń w narożnikach wklęsłych i wypukłych, ewent. zbrojeniem powierzchni, zabezpieczeniem przed zanieczyszczeniem przy wykonywaniu dalszych prac, gruntowaniem, malowaniem.
- wykonanie warstwy wykończeniowej (po wyznaczeniu ewent. płaszczyzn kolorystycznych) – tynki, okładziny, ewent. malowanie,
- usunięcie zabezpieczeń stolarki, okładzin i innych elementów elewacyjnych i ewentualnych zanieczyszczeń,
- uporządkowanie terenu wykonywania prac,
- usunięcie pozostałości, resztek i odpadów materiałów w sposób uzgodniony ze Zleceniodawcą i zgodnie z zaleceniami producenta,
- likwidację stanowiska roboczego.

Przy rozliczaniu robót ociepleniowych według uzgodnionych cen jednostkowych, koszty niezbędnych rusztowań mogą być uwzględnione w tych cenach lub stanowić podstawę oddzielnej płatności. Sposób rozliczenia kosztów montażu, demontażu i pracy rusztowań, koniecznych do wykonywania robót na wysokości powyżej 4 m, należy ustalić w postanowieniach pkt 9 szczegółowej specyfikacji technicznej ocieplenia, opracowanej dla realizowanego przedmiotu zamówienia (SST).

10. DOKUMENTY ODNIESIENIA

10.1. Normy

PN-EN 13162:2002

Wyroby do izolacji cieplnej w budownictwie – Wyroby z wełny mineralnej (MW) produkowane fabrycznie. Specyfikacja.

PN-EN 13163:2004

Wyroby do izolacji cieplnej w budownictwie – Wyroby ze styropianu (EPS) produkowane fabrycznie. Specyfikacja.

PN-EN 13164:2003

Wyroby do izolacji cieplnej w budownictwie. Wyroby z polistyrenu ekstrudowanego (XPS) produkowane fabrycznie. Specyfikacja. PN-EN 13164:2003/A1:2005(U)

Wyroby do izolacji cieplnej w budownictwie. Wyroby z polistyrenu ekstrudowanego (XPS) produkowane fabrycznie. Specyfikacja (Zmiana A1).

PN-EN 13499:2005

Wyroby do izolacji cieplnej w budownictwie. Zewnętrzne zespolone systemy ocieplania (ETICS) ze styropianem. Specyfikacja.

PN-EN 13500:2005

Wyroby do izolacji cieplnej w budownictwie. Zewnętrzne zespolone systemy ocieplania (ETICS) z wełną mineralną. Specyfikacja.

PN-ISO 2848:1998

Budownictwo. Koordynacja modułarna. Zasady i reguły.

PN-ISO 1791:1999

Budownictwo. Koordynacja modułarna. Terminologia.

PN-ISO 3443-1:1994

Tolerancje w budownictwie. Podstawowe zasady oceny i określenia.

PN-63/B-06251

Roboty betonowe i żelbetowe. Wymagania techniczne.

PN-71/B-06280

Konstrukcje z wielkowymiarowych prefabrykatów żelbetowych. Wymagania w zakresie wykonywania badania przy odbiorze.

PN-80/B-10021

Prefabrykaty budowlane z betonu. Metody pomiaru cech geometrycznych.

PN-70/B-10026

Ściany monolityczne z lekkich betonów z kruszywa mineralnego porowatego. Wymagania i badania.

PN-68/B-10020

Roboty murowe z cegły. Wymagania i badania przy odbiorze.

PN-69/B-10023

Roboty murowe. Konstrukcje zespolone ceglano-żelbetowe wykonywane na budowie. Wymagania i badania przy odbiorze.

PN-68/B-10024

Roboty murowe. Mury z drobnowymiarowych elementów z autoklawizowanych betonów komórkowych. Wymagania i badania przy odbiorze.

PN-70/B-10100

Roboty tynkowe. Tynki zwykłe. Wymagania i badania przy odbiorze.

PN-B-02025:2001

Obliczanie sezonowego zapotrzebowania na ciepło do ogrzewania budynków mieszkalnych i zamieszkania zbiorowego.

PN-EN ISO 6946:2004

Komponenty budowlane i elementy budynku. Opór cieplny i współczynnik przenikania ciepła. Metoda obliczania.

10.2. Inne dokumenty, instrukcje i przepisy

- Ustawa Prawo budowlane z dnia 7 lipca 1994 r. (tekst jednolity Dz. U. Nr 207 poz. 2016 z 2003 roku z późniejszymi zmianami).
- Ustawa z dnia 16 kwietnia 2004 r. o wyrobach budowlanych (Dz. U. Nr 92 poz. 881 z dnia 30 kwietnia 2004 r.).
- Ustawa z dnia 29 stycznia 2004 r. Prawo zamówień publicznych (Dz. U. z 2004 r. Nr 19, poz. 177 z późn. zmianami).
- Rozporządzenie Ministra Infrastruktury z dnia 2 września 2004 r. w sprawie szczegółowego zakresu i formy dokumentacji projektowej, specyfikacji technicznych wykonania i odbioru robót budowlanych oraz programu funkcjonalno-użytkowego (Dz. U. z 2004 r., Nr 202, poz. 2072 + zmiana Dz. U. z 2005 r. Nr 75, poz. 664).
- Rozporządzenie Ministra Infrastruktury z dnia 12 kwietnia 2002 r. w sprawie warunków technicznych, jakimi powinny odpowiadać budynki i ich usytuowanie (Dz. U. z 2002 r. Nr 75, poz. 690 z późn. zmianami).
- Rozporządzenie Ministra Infrastruktury z dnia 7 kwietnia 2004 r. zmieniające rozporządzenie w sprawie warunków technicznych, jakim powinny odpowiadać budynki i ich usytuowanie (Dz. U. Nr 109, poz. 1156 z dnia 12 maja 2004 r.).
- Wytyczne wykonawstwa, oceny i odbioru robót elewacyjnych z zastosowaniem zewnętrznych zespolonych systemów ocieplania ścian – Stowarzyszenie na Rzecz Systemów Ociepleń, Warszawa 2004 r.
- Instrukcja ITB nr 334/2002 Bezspoinowy system ocieplania ścian zewnętrznych budynków Warszawa 2002 r.
- ZUAT 15/V.03/2003 Zestawy wyrobów do wykonywania ociepleń z zastosowaniem styropianu jako materiału termoizolacyjnego i pocienianej wyprawy elewacyjnej. Zalecenia Udzielania Aprobat Technicznych ITB Warszawa, Instytut Techniki Budowlanej, 2003 r.
- ZUAT 15/V.04/2003 Zestawy wyrobów do wykonywania ociepleń z zastosowaniem wełny mineralnej jako materiału termoizolacyjnego i pocienianej wyprawy elewacyjnej. – Zalecenia Udzielania Aprobat Technicznych ITB, Warszawa, Instytut Techniki Budowlanej, 2003 r.
- ZUAT 15/V.01/1997 Tworzywowe łączniki do mocowania termoizolacji. Zalecenia Udzielania Aprobat Technicznych ITB Warszawa Instytut Techniki Budowlanej 1997 r.
- ZUAT 15/V.07/2003 Łączniki do mocowania izolacji termicznej uformowanej w płyty. Zalecenia Udzielania Aprobat Technicznych ITB Warszawa Instytut Techniki Budowlanej 2003 r.
- ZUAT 15/VIII.07/2003 Zaprawy klejące i kleje dyspersyjne Zalecenia Udzielania Aprobat Technicznych ITB, Warszawa, Instytut Techniki Budowlanej, 2000 r.
- ETAG 004 Wytyczne do Europejskich Aprobat Technicznych. Złożone systemy izolacji cieplnej z wyprawami tynkarskimi. Dz. Urz. WEC212 z 06.09.2002 r.
- ETAG 014 Wytyczne do Europejskich Aprobat Technicznych – Łączniki tworzywowe do mocowania warstwy izolacyjnej ociepleń ścian zewnętrznych. Dz. Urz. WEC212 z 06.09.2002 r.
- Warunki techniczne wykonania i odbioru robót budowlanych tom I Budownictwo ogólne część 4, Wydawnictwo Arkady Wydanie 4, Warszawa 1990 r.
- Warunki techniczne wykonania i odbioru robót budowlanych Część B – Roboty wykończeniowe, zeszyt 1. Tynki, ITB 2003 r.
- Rozporządzenie Ministra Infrastruktury z dnia 11 sierpnia 2004 r. w sprawie systemów oceny zgodności, wymagań, jakie powinny spełniać notyfikowane jednostki uczestniczące w ocenie zgodności, oraz sposobu oznaczania wyrobów budowlanych oznakowaniem CE (Dz. U. Nr 195, poz. 2011).
- Rozporządzenie Ministra Infrastruktury z dnia 11 sierpnia 2004 r. w sprawie sposobów deklarowania zgodności wyrobów budowlanych oraz sposobu znakowania ich znakiem budowlanym (Dz. U. Nr 198 poz. 2041).
- Rozporządzenie Ministra Infrastruktury z dnia 23 czerwca 2003 r. w sprawie informacji dotyczącej bezpieczeństwa i ochrony zdrowia oraz planu bezpieczeństwa i ochrony zdrowia. (Dz. U. z 2003 r., Nr 120, poz. 1126).
- Rozporządzenie Ministra Infrastruktury z dnia 14 maja 2004 r. w sprawie kontroli wyrobów¹⁸ budowlanych wprowadzonych do obrotu. (Dz. U. z 2004 r. Nr 130, poz. 1386).

- Dyrektywa Rady Europejskiej 89/106/EWG z dnia 21 grudnia 1988 r. w sprawie zbliżenia przepisów ustawowych Państw Członkowskich odnoszących się do wyrobów budowlanych.

SPECYFIKACJE TECHNICZNE
WYKONANIA I ODBIORU ROBÓT BUDOWLANYCH

**ROBOTY MALARSKIE
(Kod CPV 45442100-8)**

SPIS TREŚCI

1. CZĘŚĆ OGÓLNA
2. WYMAGANIA DOTYCZĄCE WŁAŚCIWOŚCI MATERIAŁÓW
3. WYMAGANIA DOTYCZĄCE WŁAŚCIWOŚCI SPRZĘTU, MASZYN I NARZĘDZI
4. WYMAGANIA DOTYCZĄCE TRANSPORTU
5. WYMAGANIA DOTYCZĄCE WYKONANIA ROBÓT
6. KONTROLA JAKOŚCI ROBÓT
7. WYMAGANIA DOTYCZĄCE PRZEDMIARU I OBMIARU ROBÓT
8. SPOSÓB ODBIORU ROBÓT
9. PODSTAWA ROZLICZENIA ROBÓT PODSTAWOWYCH, TYMCZASOWYCH I PRAC TOWARZYSZĄCYCH
10. DOKUMENTY ODNIESIENIA

Najważniejsze oznaczenia i skróty:

ST – Specyfikacja Techniczna

SST – Szczegółowa Specyfikacja Techniczna

ITB – Instytut Techniki Budowlanej

PZJ – Program Zabezpieczenia Jakości

1. CZĘŚĆ OGÓLNA

1.1. Nazwa nadana zamówieniu przez zamawiającego

1.2. Przedmiot ST

Przedmiotem niniejszej specyfikacji technicznej (ST) są wymagania dotyczące wykonania i odbioru robót malarskich realizowanych wewnątrz i na zewnątrz obiektów budowlanych nie narażonych na agresję chemiczną. Specyfikacja techniczna (ST) nie dotyczy wykonywania zabezpieczenia chemoodpornego i antykorozyjnego obiektów budowlanych.

1.3. Zakres stosowania ST

Odstępstwa od wymagań podanych w niniejszej specyfikacji mogą mieć miejsce tylko w przypadkach prostych robót o niewielkim znaczeniu, dla których istnieje pewność, że podstawowe wymagania będą spełnione przy zastosowaniu metod wykonania wynikających z doświadczenia oraz uznanych reguł i zasad sztuki budowlanej oraz przy uwzględnieniu przepisów bhp.

1.4. Przedmiot i zakres robót objętych ST

Specyfikacja dotyczy wykonania malowania wewnętrznego (wewnątrz pomieszczeń) i zewnętrznego (wystawionego na bezpośrednie działanie czynników atmosferycznych) obiektów budowlanych nie narażonych na agresję chemiczną i obejmuje wykonanie następujących czynności:

- przygotowanie podłoża (wg pkt. 5.3.),
- wykonanie powłok malarskich.

Przedmiotem specyfikacji jest określenie wymagań odnośnie właściwości materiałów wykorzystywanych do robót malarskich, wymagań i sposobów oceny podłoża, wymagań dotyczących wykonania powłok malarskich wewnętrznych i zewnętrznych powierzchni obiektów oraz ich odbiorów.

Specyfikacja nie obejmuje wymagań dotyczących zabezpieczenia chemoodpornego i antykorozyjnego obiektów budowlanych oraz powłok malarskich wykonywanych według metod opatentowanych lub zaprojektowanych indywidualnie dla konkretnego obiektu.

1.5. Określenia podstawowe

Określenia podane w niniejszej Specyfikacji są zgodne z odpowiednimi normami oraz określeniami podanymi w ST „Wymagania ogólne” Kod CPV 45000000-7, pkt 1.4, a także zdefiniowanymi poniżej:

Podłoże malarskie – surowa, zagruntowana lub wygładzona (np. szpachlówka) powierzchnia (np. muru, tynku, betonu, drewna, płyt drewnopodobnych, itp.), na której będzie wykonywana powłoka malarska.

Powłoka malarska – stwardniała warstwa farby, lakieru lub emalii nałożona i rozprowadzona na podłożu, decydująca o właściwościach użytkowych i walorach estetycznych pomalowanej powierzchni.

Farba – płynna lub półpłynna zawiesina bądź mieszanina bardzo rozdrobnionych ciał stałych (np. pigmentu – barwnika i różnych wypełniaczy) w roztworze spoiwa.

Lakier – niepigmentowany roztwór koloidalny (np. żywic, olejów, poliestrów), który tworzy powłokę transparentną po pokryciu nim powierzchni i wyschnięciu.

Emalia – lakier barwiony pigmentami, zastygający w szklistą powłokę.

Pigment – naturalna lub sztuczna substancja barwna bądź barwiąca, która nadaje kolor farbom lub emaliom.

Farba dyspersyjna – zawiesina pigmentów i wypełniaczy w dyspersji wodnej polimeru z₃ dodatkiem środków pomocniczych.

Farba na rozpuszczalnikowych spoiwach żywicznych – zawiesina pigmentów i obciążników w spoiwie żywicznym, rozcieńczanym rozpuszczalnikami organicznymi (np. benzyną lakową, terpentyną itp.).

Farba i emalie na spoiwach żywicznych rozcieńczalne wodą – zawiesina pigmentów i obciążników w spoiwie żywicznym, rozcieńczalne wodą.

Farba na spoiwach mineralnych – mieszanina spoiwa mineralnego (np. wapna, cementu, szkła wodnego itp.), pigmentów, wypełniaczy oraz środków pomocniczych i modyfikujących, przygotowana w postaci suchej, przeznaczonej do zarobienia wodą lub w postaci ciekłej, gotowej do stosowania mieszanki.

Farba na spoiwach mineralno-organicznych – mieszanina spoiw mineralnych i organicznych (np. dyspersji wodnej żywic, kleju kazeinowego, kleju kostnego itp.), pigmentów, wypełniaczy oraz środków pomocniczych; produkowana w postaci suchych mieszanek lub past do zarobienia wodą.

1.6. Ogólne wymagania dotyczące robót

Wykonawca robót jest odpowiedzialny za jakość ich wykonania oraz za zgodność z dokumentacją projektową, specyfikacjami technicznymi i poleceniami Inspektora nadzoru. Ogólne powszechnie stosowane wymagania dotyczące robót podano w ST „Wymagania ogólne” Kod CPV 45000000-7, pkt. 1.5.

1.7. Dokumentacja robót malarskich

Roboty malarskie należy wykonywać na podstawie dokumentacji, której wykaz oraz podstawy prawne sporządzenia podano w ST „Wymagania ogólne” Kod CPV 45000000-7, pkt. 1.6.

Dokumentacja powinna w szczególności zawierać:

- kolorystykę, wzornictwo i lokalizację powłok malarskich,
- warunki użytkowania powłok malarskich.

2. WYMAGANIA DOTYCZĄCE WŁAŚCIWOŚCI MATERIAŁÓW

2.1. Ogólne wymagania dotyczące materiałów, ich pozyskiwania i składowania podano w ST „Wymagania ogólne” Kod CPV 45000000-7, pkt 2

2.2. Rodzaje materiałów

Wszystkie materiały do wykonania robót malarskich powinny odpowiadać wymaganiom zawartym w dokumentach odniesienia (normach, aprobatkach technicznych).

2.2.1. Materiały do malowania wewnątrz obiektów budowlanych

Do malowania powierzchni wewnątrz obiektów można stosować:

- farby dyspersyjne odpowiadające wymaganiom normy PN-C-81914:2002,
- farby olejne, ftalowe, ftalowe modyfikowane i ftalowe kopolimeryzowane styrenowe odpowiadające wymaganiom normy PN-C-81901:2002,
- emalie olejno-żywiczne, ftalowe, ftalowe modyfikowane i ftalowe kopolimeryzowane styrenowe odpowiadające wymaganiom normy PN-C-81607:1998,
- farby na spoiwach:
 - żywicznych rozpuszczalnikowych innych niż olejne i ftalowe,
 - żywicznych rozcieńczalnych wodą,
 - mineralnych bez lub z dodatkami modyfikującymi w postaci ciekłej lub suchych mieszanek do zarobienia wodą,
 - mineralno-organicznych jedno- lub kilkuskładnikowe do rozcieńczania wodą, które powinny odpowiadać wymaganiom aprobat technicznych,
- lakiery wodorozcieńczalne odpowiadające wymaganiom normy PN-C-81802:2002,

- lakiery na spoiwach żywicznych rozpuszczalnikowych innych niż olejne i ftalowe, które powinny odpowiadać wymaganiom aprobat technicznych,
- środki gruntujące, które powinny odpowiadać wymaganiom aprobat technicznych.

2.2.2. Materiały do malowania zewnętrznych powierzchni obiektów budowlanych

Do malowania powierzchni zewnętrznych obiektów można stosować:

- farby dyspersyjne odpowiadające wymaganiom normy PN-C-81913:1998,
- farby olejne, ftalowe, ftalowe modyfikowane i ftalowe kopolimeryzowane styrenowe odpowiadające wymaganiom normy PN-C-81901:2002,
- emalie olejno-żywiczne, ftalowe, ftalowe modyfikowane i ftalowe kopolimeryzowane styrenowe odpowiadające wymaganiom normy PN-C-81607:1998,
- farby na spoiwach:
 - rozpuszczalnikowych żywicznych innych niż olejne i ftalowe,
 - mineralnych z dodatkami modyfikującymi w postaci suchych mieszanek do zarobienia wodą,
 - mineralno-organicznych jedno- lub kilkuskładnikowe do rozcieńczania wodą, które powinny odpowiadać wymaganiom normy PN-91/B-10102,
- farby i emalie na spoiwie żywicznym rozcieńczalne wodą, które powinny odpowiadać wymaganiom aprobat technicznych,
- farby na spoiwach mineralnych z dodatkami modyfikującymi w postaci ciekłej, które powinny odpowiadać wymaganiom aprobat technicznych,
- środki gruntujące, które powinny odpowiadać wymaganiom aprobat technicznych.

2.2.3. Materiały pomocnicze

Materiały pomocnicze do wykonywania robót malarskich to:

- rozcieńczalniki, w tym: woda, terpentyna, benzyna do lakierów i emalii, spirytus denaturowany, inne rozcieńczalniki przygotowane fabrycznie,
- środki do odtłuszczenia, mycia i usuwania zanieczyszczeń podłoża,
- środki do likwidacji zacieków i wykwitów,
- kity i masy szpachlowe do naprawy podłoża.

Wszystkie ww. materiały muszą mieć własności techniczne określone przez producenta lub odpowiadające wymaganiom odpowiednich aprobat technicznych bądź PN.

2.2.4. Woda

Do przygotowania farb zarabianych wodą należy stosować wodę odpowiadającą wymaganiom normy PN-EN 1008:2004 „Woda zarobowa do betonu – Specyfikacja pobierania próbek, badanie i ocena przydatności wody zarobowej do betonu, w tym wody odzyskanej z procesów produkcji betonu”.

Bez badań laboratoryjnych może być stosowana tylko wodociągowa woda pitna.

Niedozwolone jest użycie wód ściekowych, kanalizacyjnych, bagiennych oraz wód zawierających tłuszcze organiczne, oleje i muł.

2.3. Warunki przyjęcia na budowę materiałów i wyrobów do robót malarskich

Materiały i wyroby do robót malarskich mogą być przyjęte na budowę, jeśli spełniają następujące warunki:

- są zgodne z ich wyszczególnieniem i charakterystyką podaną w dokumentacji projektowej i specyfikacji technicznej (szczegółowej),
- są właściwie opakowane, firmowo zamknięte (bez oznak naruszenia zamknięć) i oznakowane (pełna nazwa wyrobu, ewentualnie nazwa handlowa oraz symbol handlowy wyrobu),

- spełniają wymagane właściwości wskazane odpowiednimi dokumentami odniesienia,
- producent dostarczył dokumenty świadczące o dopuszczeniu do obrotu i powszechnego lub jednostkowego zastosowania wyrobów oraz karty techniczne (katalogowe) wyrobów lub firmowe wytyczne (zalecenia) stosowania wyrobów,
- niebezpieczne wyroby malarskie i materiały pomocnicze, w zakresie wynikającym z Ustawy o substancjach i preparatach chemicznych z dnia 11 stycznia 2001 r. (Dz. U. Nr 11, poz. 84 z późn. zmianami), posiadają karty charakterystyki substancji niebezpiecznej, opracowane zgodnie z rozporządzeniem Ministra Zdrowia z dnia 3 lipca 2002 r. w sprawie karty charakterystyki substancji niebezpiecznej i preparatu niebezpiecznego (Dz. U. Nr 140, poz. 1171 z późn. zmianami),
- opakowania wyrobów zakwalifikowanych do niebezpiecznych spełniają wymagania podane w rozporządzeniu Ministra Zdrowia z dnia 2 września 2003 r. w sprawie oznakowania opakowań substancji niebezpiecznych i preparatów niebezpiecznych (Dz. U. Nr 173, poz. 1679, z późn. zmianami),
- spełniają wymagania wynikające z ich terminu przydatności do użycia (termin zakończenia robót malarskich powinien się kończyć przed zakończeniem podanych na opakowaniach terminów przydatności do stosowania odpowiednich wyrobów).

Przyjęcie materiałów i wyrobów na budowę powinno być potwierdzone wpisem do dziennika budowy lub protokołem przyjęcia materiałów.

2.4. Warunki przechowywania materiałów i wyrobów do robót malarskich

Materiały i wyroby do robót malarskich powinny być przechowywane i magazynowane zgodnie z instrukcją producenta oraz wymaganiami odpowiednich dokumentów odniesienia tj. norm bądź aprobat technicznych.

Pomieszczenie magazynowe do przechowywania materiałów i wyrobów opakowanych powinno być kryte, suche oraz zabezpieczone przed zawilgoceniem, opadami atmosferycznymi, przemarzeniem i przed działaniem promieni słonecznych.

Wyroby malarskie konfekcjonowane powinny być przechowywane w oryginalnych, zamkniętych opakowaniach w temperaturze powyżej +5°C a poniżej +35°C. Wyroby pakowane w worki powinny być układane na paletach lub drewnianej wentylowanej podłodze, w ilości warstw nie większej niż 10.

Jeżeli nie ma możliwości poboru wody na miejscu wykonywania robót, to wodę należy przechowywać w szczelnych i czystych pojemnikach lub cysternach. Nie wolno przechowywać wody w opakowaniach po środkach chemicznych lub w takich, w których wcześniej przetrzymywano materiały mogące zmienić skład chemiczny wody.

3. WYMAGANIA DOTYCZĄCE SPRZĘTU, MASZYN I NARZĘDZI

3.1. Ogólne wymagania dotyczące sprzętu podano w ST „Wymagania ogólne” Kod CPV 45000000-7, pkt 3

3.2. Sprzęt i narzędzia do wykonywania robót malarskich

Do wykonywania robót malarskich należy stosować:

- szciotki o sztywnym włosiu lub druciane do czyszczenia podłoża,
- szpachle i pace metalowe lub z tworzyw sztucznych,
- pędzle i wałki,
- mieszadła napędzane wiertarką elektryczną oraz pojemniki do przygotowania kompozycji składników farb,
- agregaty malarskie ze sprężarkami,
- drabiny i rusztowania.

4. WYMAGANIA DOTYCZĄCE TRANSPORTU

4.1. Ogólne wymagania dotyczące transportu podano w ST „Wymagania ogólne”⁶ Kod CPV 45000000-7, pkt 4

4.2. Transport i składowanie materiałów

Transport materiałów do robót malarskich w opakowaniach nie wymaga specjalnych urządzeń i środków transportu. W czasie transportu należy zabezpieczyć przewożone materiały w sposób wykluczający ich zawilgocenie i uszkodzenie opakowań. W przypadku dużych ilości materiałów zalecane jest przewożenie ich na paletach i użycie do załadunku oraz rozładunku urządzeń mechanicznych.

Do transportu farb i innych materiałów w postaci suchych mieszanek, w opakowaniach papierowych zaleca się używać samochodów zamkniętych. Do przewozu farb w innych opakowaniach można wykorzystywać samochody pokryte plandekami lub zamknięte.

5. WYMAGANIA DOTYCZĄCE WYKONANIA ROBÓT

5.1. Ogólne zasady wykonania robót podano w ST „Wymagania ogólne” Kod CPV 45000000-7, pkt 5

5.2. Warunki przystąpienia do robót malarskich

Do wykonywania robót malarskich można przystąpić po całkowitym zakończeniu poprzedzających robót budowlanych oraz po przygotowaniu i kontroli podłoża pod malowanie a także kontroli materiałów.

Wewnątrz budynku pierwsze malowanie ścian i sufitów można wykonywać po:

- całkowitym ukończeniu robót instalacyjnych, tj. wodociągowych, kanalizacyjnych, centralnego ogrzewania, gazowych, elektrycznych, z wyjątkiem założenia urządzeń sanitarnych (biały montaż) oraz armatury oświetleniowej (gniazdka, wyłączniki itp.),
- wykonaniu podłoża pod wykładziny podłogowe,
- ułożeniu podłóg drewnianych, tzw. białych,
- całkowitym dopasowaniu i wyregulowaniu stolarki, lecz przed oszkleniem okien itp., jeśli stolarka nie została wykończona fabrycznie.

Drugie malowanie można wykonywać po:

- wykonaniu tzw. białego montażu,
- ułożeniu posadzek (z wyjątkiem wykładzin dywanowych i wykładzin z tworzyw sztucznych) z przybiciem listew przyściennych i cokołów,
- oszkleniu okien, jeśli nie było to wykonane fabrycznie.

5.3. Wymagania dotyczące podłoża pod malowanie

5.3.1. Nieotynkowane mury z cegły lub z kamienia

Mury ceglane i kamienne pod względem dokładności wykonania powinny odpowiadać wymaganiom podanym w szczegółowej specyfikacji technicznej dla robót murowych. Spoiny muru powinny być całkowicie wypełnione zaprawą, równo z licem muru. Przed malowaniem wszelkie ubytki w murze powinny być uzupełnione.

Powierzchnia muru powinna być oczyszczona z zaschniętych grudek zaprawy, wystających poza jej obszar oraz resztek starej powłoki malarskiej.

Mur powinien być suchy czyli jego wilgotność, w zależności od rodzaju farby, którą wykonywana będzie powłoka malarska, nie może być większa od podanej w tabelicy 1.

Tablica 1. Największa dopuszczalna wilgotność podłoża mineralnych przeznaczonych do malowania

Lp.	Rodzaj farby	Największa wilgotność podłoża, w % masy
-----	--------------	---

1	Farby dyspersyjne, na spoiwach żywicznych rozcieńczalnych wodą	4
2	Farby na spoiwach żywicznych rozpuszczalnikowych	3
3	Farby na spoiwach mineralnych bez lub z dodatkami modyfikującymi w postaci suchych mieszanek rozcieńczalnych wodą lub w postaci cieklej	6
4	Farby na spoiwach mineralno-organicznych	4

Powierzchnia muru powinna być odkurzona i odtłuszczona.

5.3.2. Beton

Powierzchnia powinna być oczyszczona z odstających grudek związanego betonu. Wystające lub widoczne elementy metalowe powinny być usunięte lub zabezpieczone farbą antykorozyjną. Uszkodzenia lub rakowate miejsca betonu powinny być naprawione zaprawą cementową lub specjalnymi mieszankami, na które wydano aprobaty techniczne.

Wilgotność podłoża betonowego, w zależności od rodzaju farby, którą wykonywana będzie powłoka malarska, nie może przekraczać wartości podanych w tablicy 1. Powierzchnia betonu powinna być odkurzona i odtłuszczona.

5.3.3. Tynki zwykłe

- 1) Nowe niemalowane tynki powinny odpowiadać wymaganiom określonym w szczegółowej specyfikacji technicznej dla robót tynkowych. Wszelkie uszkodzenia tynków powinny być usunięte przez wypełnienie odpowiednią zaprawą i zatarte do równej powierzchni. Powierzchnia tynków powinna być pozbawiona zanieczyszczeń (np. kurzu, rdzy, tłuszczu, wykwitów solnych).
- 2) Tynki malowane uprzednio farbami powinny być oczyszczone ze starej farby i wszelkich wykwitów oraz odkurzone i umyte wodą. Po umyciu powierzchnia tynków nie powinna wykazywać śladów starej farby ani pyłu po starej powłoce malarskiej. Uszkodzenia tynków należy naprawić odpowiednią zaprawą, zalecaną przez producenta wyrobów malarskich.
- 3) Wilgotność powierzchni tynków (malowanych jak i niemalowanych) nie powinna przekraczać wartości podanych w tablicy 1.
- 4) Wystające lub widoczne nieusuwalne elementy metalowe powinny być zabezpieczone antykorozyjnie.

5.3.4. Tynki pocienione powinny spełniać takie same wymagania jak tynki zwykłe.

5.3.5. Podłoża z drewna, materiałów drewnopochodnych powinny być niezmurszałe o wilgotności nie większej niż 12%, bez zepsutych lub wypadających sęków i zacieków żywicznych. Powierzchnia powinna być odkurzona i oczyszczona z plam tłuszczu, żywicy, starej farby i innych zanieczyszczeń. Ewentualne uszkodzenia powinny być naprawione szpachlówką, na którą wydano aprobatę techniczną.

5.3.6. Podłoża z płyt gipsowo-kartonowych powinny być odkurzone, bez plam tłuszczu i oczyszczone ze starej farby. Wkręty mocujące oraz styki płyt powinny być zaszpachlowane. Uszkodzone fragmenty płyt powinny być naprawione masą szpachlową, na którą wydana jest aprobata techniczna.

5.3.7. Podłoża z płyt włóknisto-mineralnych powinny mieć wilgotność nie większą niż 4% oraz powierzchnię dokładnie odkurzoną, bez plam tłuszczu, wykwitów, rdzy i innych zanieczyszczeń. Wkręty mocujące nie powinny wystawać poza lico płyty, a ich główki powinny być zabezpieczone antykorozyjnie.

5.3.8. Elementy metalowe przed malowaniem powinny być oczyszczone ze zgorzeliny, rdzy, pozostałości zaprawy, gipsu oraz odkurzone i odtłuszczone.

5.4. Warunki prowadzenia robót malarskich

5.4.1. Warunki ogólne prowadzenia robót malarskich

Roboty malarskie powinny być prowadzone:

- przy pogodzie bezwietrznej i bez opadów atmosferycznych (w przypadku robót malarskich zewnętrznych),
- w temperaturze nie niższej niż +5 °C, z dodatkowym zastrzeżeniem, że w ciągu doby nie nastąpi spadek temperatury poniżej 0 °C,
- w temperaturze nie wyższej niż 25 °C, z dodatkowym zastrzeżeniem, by temperatura podłoża nie przekroczyła 20 °C (np. w miejscach bardzo nasłonecznionych).

W przypadku wystąpienia opadów w trakcie prowadzenia robót malarskich powierzchnie świeżo pomalowane (nie wyschnięte) należy osłonić.

Roboty malarskie można rozpocząć, jeżeli wilgotność podłoża przewidzianych pod malowanie nie przekracza odpowiednich wartości podanych w pkt. 5.3.

Prace malarskie na elementach metalowych można prowadzić przy wilgotności względnej powietrza nie większej niż 80%.

Przy wykonywaniu prac malarskich w pomieszczeniach zamkniętych należy zapewnić odpowiednią wentylację.

Roboty malarskie farbami, emaliami lub lakierami rozpuszczalnikowymi należy prowadzić z daleka od otwartych źródeł ognia, narzędzi oraz silników powodujących iskrzenie i mogących być źródłem pożaru.

Elementy, które w czasie robót malarskich mogą ulec uszkodzeniu lub zanieczyszczeniu, należy zabezpieczyć i osłonić przed zabrudzeniem farbami.

5.4.2. Wykonanie robót malarskich zewnętrznych

Roboty malarskie na zewnątrz obiektów budowlanych można rozpocząć, kiedy podłoża spełniają wymagania podane w pkt. 5.3., a warunki prowadzenia robót wymagania określone w pkt. 5.4.1.

Prace malarskie należy prowadzić zgodnie z instrukcją producenta farby, która powinna zawierać:

- informacje o ewentualnym środku gruntującym i o przypadkach, kiedy należy go stosować,
- sposób przygotowania farby do malowania,
- sposób nakładania farby, w tym informacje o narzędziach (np. pędzle, wałki, agregaty malarskie),
- krotność nakładania farby oraz jej zużycie na 1 m²,
- czas między nakładaniem kolejnych warstw,
- zalecenia odnośnie mycia narzędzi,
- zalecenia w zakresie bhp.

5.4.3. Wykonanie robót malarskich wewnętrznych

Wewnętrzne roboty malarskie można rozpocząć, kiedy podłoża spełniają wymagania podane w pkt. 5.3., a warunki prowadzenia robót wymagania określone w pkt. 5.4.1.

Prace malarskie należy prowadzić zgodnie z instrukcją producenta farb, zawierającą informacje wymienione w pkt. 5.4.2.

5.5. Wymagania dotyczące powłok malarskich

5.5.1. Wymagania w stosunku do powłok z farb dyspersyjnych

Powłoki z farb dyspersyjnych powinny być:

- a) niezmywalne przy stosowaniu środków myjących i dezynfekujących, odporne na tarcie na sucho i na szorowanie oraz na reemulgację,
- b) aksamitno-matowe lub posiadać nieznaczny połysk,
- c) jednolitej barwy, równomierne, bez smug, plam, zgodne ze wzorcem producenta i dokumentacją projektową,
- d) bez uszkodzeń, prześwitów podłoża, śladów pędzla,
- e) bez złuszczeń, odstawania od podłoża oraz widocznych łączeń i poprawek,
- f) bez grudek pigmentów i wypełniaczy ulegających rozcieraniu.

Dopuszcza się chropowatość powłoki odpowiadającą rodzajowi faktury pokrywanego podłoża.

5.5.2. Wymagania w stosunku do powłok z farb na rozpuszczalnikowych spoiwach żywicznych oraz farb na spoiwach żywicznych rozcieńczalnych wodą

Powłoki te powinny być:

- a) odporne na zmywanie wodą ze środkiem myjącym, tarcie na sucho i na szorowanie,
- b) bez uszkodzeń, smug, plam, prześwitów i śladów pędzla,
- c) zgodne ze wzorcem producenta i dokumentacją projektową w zakresie barwy i połysku.

Dopuszcza się chropowatość powłoki odpowiadającą rodzajowi faktury pokrywanego podłoża.

Przy jednowarstwowej powłoce malarskiej dopuszczalne są nieznaczne miejscowe prześwity podłoża.

Nie dopuszcza się w tego rodzaju powłokach:

- a) spękań,
- b) łuszczenia się powłok,
- c) odstawania powłok od podłoża.

5.5.3. Wymagania w stosunku do powłok wykonanych z farb mineralnych z dodatkami modyfikującymi lub bez, w postaci suchych mieszanek oraz farb na spoiwach mineralno-organicznych

Powłoki z farb mineralnych powinny:

- a) równomiernie pokrywać podłoża, bez prześwitów, plam i odprysków,
- b) nie ścierać się i nie obsypywać przy potarciu miękką tkaniną bawełnianą,
- c) nie mieć śladów pędzla,
- d) w zakresie barwy i połysku być zgodne z wzorcem producenta oraz dokumentacją projektową,
- e) być odporne na zmywanie wodą (za wyjątkiem farb wapiennych i cementowych bez dodatków modyfikujących),
- f) nie mieć przykrego zapachu.

Dopuszcza się w tego rodzaju powłokach:

- a) na powłokach wykonanych na elewacjach niejednolity odcień barwy powłoki w miejscach napraw tynku po hakach rusztowań, o powierzchni każdego z nich nie przekraczającej 20 cm²,
- b) chropowatość powłoki odpowiadającą rodzajowi faktury pokrywanego podłoża,
- c) odchylenia do 2 mm na 1 m oraz do 3 mm na całej długości na liniach styku odmiennych barw,
- d) ślady pędzla na powłokach jednowarstwowych.

5.5.4. Wymagania w stosunku do powłok z lakierów na spoiwach żywicznych

wodorozcieńczalnych i rozpuszczalnikowych

Powłoki z lakierów powinny:

- a) mieć jednolity w odcieniu i połysku wygląd, zgodny z wzorcem producenta i dokumentacją projektową,
- b) nie mieć śladów pędzla, smug, plam, zacieków, uszkodzeń, pęcherzy i zmarszczeń,
- c) dobrze przylegać do podłoża,
- d) mieć odporność na zarysowania i wycieranie,
- e) mieć odporność na zmywanie wodą ze środkiem myjącym.

6. KONTROLA JAKOŚCI ROBÓT

6.1. Ogólne zasady kontroli jakości robót podano w ST „Wymagania ogólne” Kod CPV 45000000-7, pkt 6

6.2. Badania przed przystąpieniem do robót malarskich

Przed przystąpieniem do robót malarskich należy przeprowadzić badanie podłoży oraz materiałów, które będą wykorzystywane do wykonywania robót.

6.2.1. Badania podłoży pod malowanie

Badanie podłoża pod malowanie, w zależności od jego rodzaju, należy wykonywać w następujących terminach:

- dla podłoża betonowego nie wcześniej niż po 4 tygodniach od daty jego wykonania,
- dla pozostałych podłoży, po otrzymaniu protokołu z ich przyjęcia.

Badanie podłoża powinno być przeprowadzane po zamocowaniu i wbudowaniu wszystkich elementów przeznaczonych do malowania.

Kontrolą powinny być objęte w przypadku:

- murów ceglanych i kamiennych – zgodność wykonania z projektem budowlanym, dokładność wykonania zgodnie ze szczegółową specyfikacją techniczną robót murowych, wypełnienie spoin, wykonanie napraw i uzupełnień, czystość powierzchni, wilgotność muru,
- podłoży betonowych – dokładność i zgodność wykonania z projektem budowlanym oraz szczegółową specyfikacją techniczną robót betonowych, czystość powierzchni, wykonanie napraw i uzupełnień, wilgotność podłoża, zabezpieczenie elementów metalowych,
- tynków zwykłych i pocienionych – zgodność z projektem, równość i wygląd powierzchni z uwzględnieniem wymagań określonych w szczegółowej specyfikacji technicznej robót tynkowych, czystość powierzchni, wykonanie napraw i uzupełnień, zabezpieczenie elementów metalowych, wilgotność tynku,
- podłoży z drewna – wilgotność, stan podłoża, wygląd i czystość powierzchni, wykonanie napraw i uzupełnień,
- płyt gipsowo-kartonowych i włóknisto-mineralnych – wilgotność, wygląd i czystość powierzchni, wykonanie napraw i uzupełnień, wykończenie styków oraz zabezpieczenie wkrętów,
- elementów metalowych – czystość powierzchni.

Dokładność wykonania murów należy badać metodami opisanymi w szczegółowej specyfikacji technicznej robót murowych.

Równość powierzchni tynków należy sprawdzać metodami podanymi w szczegółowej specyfikacji technicznej robót tynkowych.

Wygląd powierzchni podłoży należy oceniać wizualnie, z odległości około 1 m, w rozproszonym świetle dziennym lub sztucznym.

Zapylenie powierzchni (z wyjątkiem powierzchni metalowych) należy oceniać przez

przetarcie powierzchni suchą, czystą ręką. W przypadku powierzchni metalowych do przetarcia należy używać czystej szmatki.

Wilgotność podłoża należy oceniać przy użyciu odpowiednich przyrządów. W przypadku wątpliwości należy pobrać próbkę podłoża i określić wilgotność metodą suszarkowo-wagową.

Wyniki badań powinny być porównane z wymaganiami podanymi w pkt. 5.3., odnotowane w formie protokołu kontroli, wpisane do dziennika budowy i akceptowane przez inspektora nadzoru.

6.2.2. Badania materiałów

Farby i środki gruntujące użyte do malowania powinny odpowiadać normom wymienionym w pkt. 2.2.1. - 2.2.4.

Bezpośrednio przed użyciem należy sprawdzić:

- czy dostawca dostarczył dokumenty świadczące o dopuszczeniu do obrotu i powszechnego lub jednostkowego zastosowania wyrobów używanych w robotach malarskich,
- terminy przydatności do użycia podane na opakowaniach,
- wygląd zewnętrzny farby w każdym opakowaniu.

Ocenę wyglądu zewnętrznego należy przeprowadzać wizualnie. Farba powinna stanowić jednorodną w kolorze i konsystencji mieszaninę.

Niedopuszczalne jest stosowanie farb, w których widać:

a) w przypadku farb ciekłych:

- skoagulowane spoiwo,
- nieroztarte pigmenty,
- grudki wypełniaczy (z wyjątkiem niektórych farb strukturalnych),
- kożuch,
- ślady pleśni,
- trwałe, nie dające się wymieszać osady,
- nadmierne, utrzymujące się spienienie,
- obce wtrącenia,
- zapach gnilny,

b) w przypadku farb w postaci suchych mieszanek:

- ślady pleśni,
- zbrylenie,
- obce wtrącenia,
- zapach gnilny.

6.3. Badania w czasie robót

Badania w czasie robót polegają na sprawdzaniu zgodności wykonywanych robót malarskich z dokumentacją projektową, wymaganiami niniejszej specyfikacji i instrukcjami producentów farb. Badania te w szczególności powinny dotyczyć sprawdzenia technologii wykonywanych robót w zakresie gruntowania podłoża i nakładania powłok malarskich.

6.4. Badania w czasie odbioru robót

Badania w czasie odbioru robót przeprowadza się celem oceny czy spełnione zostały wszystkie wymagania dotyczące wykonanych robót malarskich, w szczególności w zakresie:

- zgodności z dokumentacją projektową, specyfikacją techniczną (szczegółową) wraz z wprowadzonymi zmianami naniesionymi w dokumentacji powykonawczej,
- jakości zastosowanych materiałów i wyrobów,

- prawidłowości przygotowania podłoży,
- jakości powłok malarskich.

Przy badaniach w czasie odbioru robót należy wykorzystywać wyniki badań dokonanych przed przystąpieniem do robót i w trakcie ich wykonywania oraz zapisy w dzienniku budowy dotyczące wykonanych robót.

Badania powłok przy ich odbiorze należy przeprowadzać nie wcześniej niż po 14 dniach od zakończenia ich wykonywania.

Badania techniczne należy przeprowadzać w temperaturze powietrza co najmniej +5°C i przy wilgotności względnej powietrza nie przekraczającej 65%.

Ocena jakości powłok malarskich obejmuje:

- sprawdzenie wyglądu zewnętrznego,
- sprawdzenie zgodności barwy i połysku,
- sprawdzenie odporności na wycieranie,
- sprawdzenie przyczepności powłoki,
- sprawdzenie odporności na zmywanie.

Metody przeprowadzania badań powłok malarskich w czasie odbioru robót:

- a) sprawdzenie wyglądu zewnętrznego – wizualnie, okiem nieuzbrojonym w świetle rozproszonym z odległości około 0,5 m,
- b) sprawdzenie zgodności barwy i połysku – przez porównanie w świetle rozproszonym barwy i połysku wyschniętej powłoki z wzorcem producenta,
- c) sprawdzenie odporności powłoki na wycieranie – przez lekkie, kilkukrotne pocieranie jej powierzchni wełnianą lub bawełnianą szmatką w kolorze kontrastowym do powłoki. Powłokę należy uznać za odporną na wycieranie, jeżeli na szmatce nie wystąpiły ślady farby,
- d) sprawdzenie przyczepności powłoki:
 - na podłożach mineralnych i mineralno-włóknistych – przez wykonanie skalpelem siatki nacięć prostopadłych o boku oczka 5 mm, po 10 oczek w każdą stronę a następnie przetarciu pędzlem naciętej powłoki; przyczepność powłoki należy uznać za dobrą, jeżeli żaden z kwadracików nie wypadnie,
 - na podłożach drewnianych i metalowych – metodą opisaną w normie PN-EN ISO 2409:1999,
- e) sprawdzenie odporności na zmywanie – przez pięciokrotne silne potarcie powłoki mokrą namydloną szczotką z twardej szczeciny, a następnie dokładne spłukanie jej wodą za pomocą miękkiego pędzla; powłokę należy uznać za odporną na zmywanie, jeżeli piana mydlana na szczotce nie ulegnie zabarwieniu oraz jeżeli po wyschnięciu cała badana powłoka będzie miała jednakową barwę i nie powstaną prześwity podłoża.

Wyniki badań powinny być porównane z wymaganiami podanymi w pkt. 5.5 i opisane w dzienniku budowy i protokole podpisanym przez przedstawicieli inwestora (zamawiającego) oraz wykonawcy.

7. WYMAGANIA DOTYCZĄCE PRZEDMIARU I OBMIARU ROBÓT

7.1. Ogólne zasady przedmiaru i obmiaru podano w ST „Wymagania ogólne” Kod CPV 45000000-7, pkt 7

7.2. Szczegółowe zasady obmiaru robót malarskich

Powierzchnię malowania oblicza się w metrach kwadratowych w rozwinięciu, według rzeczywistych wymiarów. Z obliczonej powierzchni nie potrąca się otworów i miejsc nie malowanych o powierzchni każdego z nich do 0,5 m².

Dla ścian i sufitów z profilami ciągnionymi lub ozdobami, okien i drzwi, elementów₃ ażurowych, grzejników i rur należy stosować uproszczone metody obmiaru.

Dla ścian i sufitów z profilami ciągnionymi lub wklejonymi ozdobami uproszczony sposób ich obmiaru polega na obliczeniu powierzchni rzutu i zwiększeniu uzyskanego wyniku przez zastosowanie współczynników podanych w tabelicy 2.

Tabela 2. Współczynniki przeliczeniowe dla powierzchni z ozdobami

Lp.	Stosunek rzutu powierzchni ozdób do całej powierzchni ściany lub sufitu	Współczynnik
a	b	c
01	do 10%	1,10
02	do 20%	1,20
03	do 40%	1,40
04	ponad 40%	2,00

Powierzchnię dwustronnie malowanych wbudowanych okien i drzwi (skrzydeł z ościeżnicami wraz z ćwierćwałkami) oblicza się w metrach kwadratowych powierzchni w świetle wykończonych otworów (ościeży), stosując do uzyskanych wyników współczynniki z tabelicy 3.

Tabela 3. Współczynniki przeliczeniowe dla stolarki okiennej i drzwiowej

Lp.	Nazwa elementu	Współczynnik
a	b	c
Okna i drzwi balkonowe jednoramowe lub z pojedynczymi skrzydłami i ościeżnicami (łącznie z ćwierćwałkami)		
01	– bez szczeblin	1,30
02	– ze szczeblinami o powierzchni każdej szyby do 0,05 m ²	2,30
03	– ze szczeblinami o powierzchni każdej szyby do 0,10 m ²	1,90
04	– ze szczeblinami o powierzchni każdej szyby do 0,20 m ²	1,70
05	– ze szczeblinami o powierzchni każdej szyby ponad 0,20 m ²	1,50
Okna i drzwi balkonowe z podwójnymi skrzydłami		
06	– bez szczeblin	1,90
07	– ze szczeblinami o powierzchni każdej szyby do 0,05 m ²	4,00
08	– ze szczeblinami o powierzchni każdej szyby do 0,10 m ²	3,20
09	– ze szczeblinami o powierzchni każdej szyby do 0,20 m ²	2,75
10	– ze szczeblinami o powierzchni każdej szyby ponad 0,20 m ²	2,30
Drzwi z ościeżnicami (łącznie ćwierćwałkami) i skrzydłami		
11	– pełnymi lub z jedną szybą o powierzchni do 0,2 m ²	2,10
12	– pełnymi z obramowaniem gładkim	2,50
13	– pełnymi z obramowaniem profilowanym	3,00
14	– szklonymi z dwiema lub więcej szybami o powierzchni do 0,1 m ² każdej szyby	2,50
15	– szklonymi z dwiema lub więcej szybami o powierzchni ponad 0,1 m ² każdej szyby	2,10

Malowanie opasek i wyłogów ościeży oblicza się odrębnie w metrach kwadratowych powierzchni w rozwinięciu. Powierzchnię dwustronnie malowanych elementów ażurowych (siatek, krat, balustrad itd.) oblicza się w metrach kwadratowych według jednostronnej powierzchni ich rzutu.

Malowanie obu stron żebrowania grzejników radiatorowych obmierza się jako podwójną powierzchnię prostokąta, opisanego na grzejniku (z wyjątkiem grzejników typu S-130 i T-1, dla których należy przyjmować potrójną powierzchnię opisanego prostokąta).

Malowanie rur o średnicy zewnętrznej do 30 cm obmierza się w metrach długości. Malowanie rur o większych średnicach zewnętrznych oblicza się w metrach kwadratowych ich powierzchni w rozwinięciu.

Uwaga: W specyfikacji technicznej szczegółowej dla robót malarskich, opracowanej dla konkretnego przedmiotu zamówienia, można ustalić (przyjąć) inne zasady przedmiaru i obmiaru przedmiotowych robót. Mogą to być np. zasady określone w założeniach szczegółowych do rozdz. 15 KNR 2-02 lub do rozdz. 14 KNNR nr 2. W takim przypadku treść pkt. 7.2. należy zmienić zgodnie z treścią podaną w KNR 2-02 lub KNNR nr 2.

6. SPOSÓB ODBIORU ROBÓT

6.1. Ogólne zasady odbioru robót podano w ST „Wymagania ogólne” Kod CPV 45000000-7, pkt 8

6.2. Odbiór robót zanikających i ulegających zakryciu

Przy robotach związanych z wykonywaniem powłok malarskich elementem ulegającym zakryciu są podłoża. Odbiór podłoży musi być dokonany przed rozpoczęciem robót malarskich. W trakcie odbioru należy przeprowadzić badania wymienione w pkt. 6.2.1. niniejszej specyfikacji. Wyniki badań należy porównać z wymaganiami dotyczącymi podłoży pod malowanie, określonymi w pkt. 5.3. niniejszej specyfikacji.

Jeżeli wszystkie pomiary i badania dały wynik pozytywny można uznać podłoża za wykonane prawidłowo, tj. zgodnie z dokumentacją projektową oraz specyfikacją techniczną (szczegółową) i zezwolić na przystąpienie do robót malarskich.

Jeżeli chociaż jeden wynik badania jest negatywny podłoże nie powinno być odebrane. W takim przypadku należy ustalić zakres prac i rodzaje materiałów koniecznych do usunięcia nieprawidłowości podłoża. Po wykonaniu ustalonego zakresu prac należy ponownie przeprowadzić badanie podłoży.

Wszystkie ustalenia związane z dokonaniem odbioru robót ulegających zakryciu (podłoży) oraz materiałów należy zapisać w dzienniku budowy lub protokole podpisanym przez przedstawicieli inwestora (inspektor nadzoru) i wykonawcy (kierownik budowy).

6.3. Odbiór częściowy

Odbiór częściowy polega na ocenie ilości i jakości wykonanej części robót. Odbioru częściowego robót dokonuje się dla zakresu określonego w dokumentach umownych, według zasad jak przy odbiorze ostatecznym robót.

Celem odbioru częściowego jest wczesne wykrycie ewentualnych usterek w realizowanych robotach i ich usunięcie przed odbiorem końcowym.

Odbiór częściowy robót jest dokonywany przez inspektora nadzoru w obecności kierownika budowy.

Protokół odbioru częściowego jest podstawą do dokonania częściowego rozliczenia robót (*jeżeli umowa taką formę przewiduje*).

6.4. Odbiór ostateczny (końcowy)

Odbiór końcowy stanowi ostateczną ocenę rzeczywistego wykonania robót w odniesieniu do ich zakresu (ilości), jakości i zgodności z dokumentacją projektową.

Odbiór ostateczny przeprowadza komisja powołana przez zamawiającego, na podstawie przedłożonych dokumentów, wyników badań oraz dokonanej oceny wizualnej.

Zasady i terminy powoływania komisji oraz czas jej działania powinna określać umowa.

Wykonawca robót obowiązany jest przedłożyć komisji następujące dokumenty:

- dokumentację projektową z naniesionymi zmianami dokonanymi w toku wykonywania robót,
- szczegółowe specyfikacje techniczne ze zmianami wprowadzonymi w trakcie wykonywania robót,
- dziennik budowy i książki obmiarów z zapisami dokonywanymi w toku prowadzonych robót,
- dokumenty świadczące o dopuszczeniu do obrotu i powszechnego zastosowania użytych materiałów i wyrobów budowlanych,
- protokoły odbioru podłoży,
- protokoły odbiorów częściowych,
- instrukcje producentów dotyczące zastosowanych materiałów,
- wyniki badań laboratoryjnych i ekspertyz.

W toku odbioru komisja obowiązana jest zapoznać się przedłożonymi dokumentami, przeprowadzić badania zgodnie z wytycznymi podanymi w pkt. 6.4 niniejszej ST, porównać je z wymaganiami podanymi w dokumentacji projektowej i pkt. 5.5 niniejszej specyfikacji technicznej oraz dokonać oceny wizualnej.

Roboty malarskie powinny być odebrane, jeżeli wszystkie wyniki badań są pozytywne, a dostarczone przez wykonawcę dokumenty są kompletne i prawidłowe pod względem merytorycznym.

Jeżeli chociażby jeden wynik badań był negatywny powłoka malarska nie powinna być przyjęta. W takim przypadku należy przyjąć jedno z następujących rozwiązań:

- jeżeli to możliwe należy ustalić zakres prac korygujących, usunąć niezgodności powłoki z wymaganiami określonymi w dokumentacji projektowej i pkt. 5.5 niniejszej specyfikacji technicznej oraz przedstawić powłokę ponownie do odbioru,
- jeżeli odchylenia od wymagań nie zagrażają bezpieczeństwu użytkownika i trwałości powłoki malarskiej zamawiający może wyrazić zgodę na dokonanie odbioru końcowego z jednoczesnym obniżeniem wartości wynagrodzenia w stosunku do ustaleń umownych,
- w przypadku, gdy nie są możliwe podane wyżej rozwiązania wykonawca zobowiązany jest do usunięcia wadliwie wykonanych robót malarskich, wykonania ich ponownie i powtórnego zgłoszenia do odbioru.

W przypadku niekompletności dokumentów odbiór może być dokonany po ich uzupełnieniu.

Z czynności odbioru sporządza się protokół podpisany przez przedstawicieli zamawiającego i wykonawcy. Protokół powinien zawierać:

- ustalenia podjęte w trakcie prac komisji,
- ocenę wyników badań,
- wykaz wad i usterek ze wskazaniem sposobu ich usunięcia,
- stwierdzenie zgodności lub niezgodności wykonania robót malarskich z zamówieniem.

Protokół odbioru końcowego jest podstawą do dokonania rozliczenia końcowego pomiędzy zamawiającym a wykonawcą.

6.5. Odbiór po upływie okresu rękojmi i gwarancji

Celem odbioru po okresie rękojmi i gwarancji jest ocena stanu powłok malarskich po użytkowaniu w tym okresie oraz ocena wykonywanych w tym okresie ewentualnych robót

poprawkowych, związanych z usuwaniem zgłoszonych wad.

Odbiór po upływie okresu rękojmi i gwarancji jest dokonywany na podstawie oceny wizualnej powłok malarskich, z uwzględnieniem zasad opisanych w pkt. 8.4. „Odbiór ostateczny (końcowy)”.

Pozytywny wynik odbioru pogwarancyjnego jest podstawą do zwrotu kaucji gwarancyjnej, negatywny do dokonania potrąceń wynikających z obniżonej jakości robót.

Przed upływem okresu gwarancyjnego zamawiający powinien zgłosić wykonawcy wszystkie zauważone wady w wykonanych robotach malarskich.

9. PODSTAWA ROZLICZENIA ROBÓT PODSTAWOWYCH, TYMCZASOWYCH I PRAC TOWARZYSZĄCYCH

9.1. Ogólne ustalenia dotyczące podstawy rozliczenia robót podano w ST „Wymagania ogólne” Kod CPV 45000000-7, pkt 9

9.2. Zasady rozliczenia i płatności

Rozliczenie robót malarskich może być dokonane jednorazowo po wykonaniu pełnego zakresu robót i ich końcowym odbiorze lub etapami określonymi w umowie, po dokonaniu odbiorów częściowych robót.

Ostateczne rozliczenie umowy pomiędzy zamawiającym a wykonawcą następuje po dokonaniu odbioru pogwarancyjnego.

9.3. Podstawy rozliczenia wykonanego i odebranego zakresu robót malarskich

Wariant I

Podstawy rozliczenia robót malarskich stanowią określone w dokumentach umownych (ofercie) ceny jednostkowe i ilości robót zaakceptowane przez zamawiającego.

Ceny jednostkowe wykonania robót malarskich uwzględniają:

- przygotowanie stanowiska roboczego,
- dostarczenie do stanowiska roboczego materiałów, narzędzi i sprzętu,
- obsługę sprzętu,
- ustawienie i przestawienie drabin oraz lekkich rusztowań przestawnych umożliwiających wykonanie robót na wysokości do 5 m, od poziomu podłogi lub terenu,
- zabezpieczenie podłóg i innych elementów, nie przeznaczonych do malowania, przed zanieczyszczeniem i uszkodzeniem w trakcie wykonywania robót malarskich,
- przygotowanie farb, szpachlówek, gruntów i innych materiałów,
- ocenę i przygotowanie podłoży, zgodnie z wymaganiami dokumentacji projektowej i szczegółowej specyfikacji technicznej,
- próby kolorów,
- demontaż przed robotami malarskimi i montaż po wykonaniu robót elementów, które wymagają zdemontowania w celu wykonania prac malarskich np. skrzydeł okiennych i drzwiowych,
- wykonanie prac malarskich,
- usunięcie wad i usterek oraz naprawienie uszkodzeń powstałych w czasie wykonywania robót,
- oczyszczenie miejsca pracy z materiałów zabezpieczających oraz oczyszczenie niepotrzebnie zamalowanych elementów nie przeznaczonych do malowania,
- usunięcie pozostałości, resztek i odpadów materiałów w sposób podany w szczegółowej specyfikacji technicznej (*opisać sposób usunięcia pozostałości i odpadów*),
- likwidację stanowiska roboczego,
- koszty pośrednie, zysk kalkulacyjny i ryzyko.

Sposoby rozliczenia w cenach jednostkowych robót malarskich kosztów montażu, demontażu i pracy rusztowań niezbędnych do wykonania robót na wysokości powyżej 5 m od poziomu ich ustawienia:

Ceny jednostkowe robót **nie obejmują** kosztów montażu, demontażu i pracy rusztowań do wykonania robót malarskich na wysokości powyżej 5 m od poziomu ich ustawienia a także pomostów i barier zabezpieczających. Koszty tych rusztowań, pomostów i barier będą rozliczane w oddzielnych pozycjach kosztorysu.

10. DOKUMENTY ODNIESIENIA

10.1. Normy

1. PN-91/B-10102 Farby do elewacji budynków – Wymagania i badania.
2. PN-EN ISO 2409:1999 Farby i lakiery – Metoda siatki naciąg.
3. PN-EN 13300:2002 Farby i lakiery – Wodne wyroby lakierowe i systemy powłokowe na wewnętrzne ściany i sufity – Klasyfikacja.
4. PN-C-81607:1998 Emalie olejno-żywiczne, ftalowe, ftalowe modyfikowane i ftalowe kopolimeryzowane styrenowe.
5. PN-C-81800:1998 Lakiery olejno-żywiczne, ftalowe modyfikowane i ftalowe kopolimeryzowane styrenowe.
6. PN-C-81801:1997 Lakiery nitrocelulozowe.
7. PN-C-81802:2002 Lakiery wodorozcieńczalne stosowane wewnątrz.
8. PN-C-81901:2002 Farby olejne i alkidowe.
9. PN-C-81913:1998 Farby dyspersyjne do malowania elewacji budynków.
10. PN-C-81914:2002 Farby dyspersyjne stosowane wewnątrz.
11. PN-EN 1008:2004 Woda zarobowa do betonu – Specyfikacja pobierania próbek, badanie i ocena przydatności wody zarobowej do betonu, w tym wody odzyskanej z procesów produkcji betonu.

10.2. Ustawy

- Ustawa z dnia 16 kwietnia 2004 r. o wyrobach budowlanych (Dz. U. z 2004 r. Nr 92, poz. 881).
- Ustawa z dnia 30 sierpnia 2002 r. o systemie oceny zgodności (tekst jednolity Dz. U. z 2004 sr. Nr 204, poz. 2087 z późn. zmianami).
- Ustawa z dnia 7 lipca 1994 r. Prawo budowlane (tekst jednolity Dz. U. z 2006 r. Nr 156, poz. 1118).
- Ustawa z dnia 11 stycznia 2001 r. o substancjach i preparatach chemicznych (Dz. U. z 2001 r. Nr 11, poz. 84 z późn. zmianami).

10.3. Rozporządzenia

- Rozporządzenie Ministra Infrastruktury z dnia 02.09.2004 r. w sprawie szczegółowego zakresu i formy dokumentacji projektowej, specyfikacji technicznych wykonania i odbioru robót budowlanych oraz programu funkcjonalno-użytkowego (Dz. U. z 2004 r. Nr 202, poz. 2072, zmiana Dz. U. z 2005 r. Nr 75, poz. 664).
- Rozporządzenie Ministra Infrastruktury z dnia 03.07.2003 r. w sprawie szczegółowego zakresu i formy projektu budowlanego (Dz. U. z 2003 r. Nr 120, poz. 1133).
- Rozporządzenie Ministra Infrastruktury z dnia 26.06.2002 r. w sprawie dziennika budowy, montażu i rozbiórki, tablicy informacyjnej oraz ogłoszenia zawierającego dane dotyczące bezpieczeństwa pracy i ochrony zdrowia (Dz. U. z 2002 r. Nr 108, poz. 953 z późniejszymi zmianami).
- Rozporządzenie Ministra Infrastruktury z dnia 11 sierpnia 2004 r. w sprawie sposobów deklarowania zgodności wyrobów budowlanych oraz sposobu znakowania ich znakiem budowlanym (Dz. U. z 2004 r. Nr 198, poz. 2041 z późn. zmianami).

- Rozporządzenie Ministra Infrastruktury z dnia 11 sierpnia 2004 r. w sprawie systemów oceny zgodności, wymagań, jakie powinny spełniać notyfikowane jednostki uczestniczące w ocenie zgodności, oraz sposobu oznaczania wyrobów budowlanych oznakowaniem CE (Dz. U. z 2004 r. Nr 195, poz. 2011).
- Rozporządzenie Ministra Infrastruktury z dnia 23 czerwca 2003 r. w sprawie informacji dotyczącej bezpieczeństwa i ochrony zdrowia oraz planu bezpieczeństwa i ochrony zdrowia (Dz. U. z 2003 r. Nr 120, poz. 1126).
- Rozporządzenie Ministra Infrastruktury z dnia 12 kwietnia 2002 r. w sprawie warunków technicznych, jakim powinny odpowiadać budynki i ich usytuowanie (Dz. U. z 2002 r. Nr 75, poz. 690 z późn. zmianami).
- Rozporządzenie Ministra Zdrowia z dnia 3 lipca 2002 r. w sprawie karty charakterystyki substancji niebezpiecznej i preparatu niebezpiecznego (Dz. U. z 2002 r. Nr 140, poz. 1171 z późn. zmianami).
- Rozporządzenie Ministra Zdrowia z dnia 2 września 2003 r. w sprawie oznakowania opakowań substancji niebezpiecznych i preparatów niebezpiecznych (Dz. U. z 2003 r. Nr 173, poz. 1679 z późn. zmianami).

10.4. Inne dokumenty i instrukcje

- Specyfikacja techniczna wykonania i odbioru robót budowlanych – Wymagania ogólne Kod CPV 45000000-7, wydanie II OWEOB Promocja – 2005 rok.
- Warunki techniczne wykonania i odbioru robót budowlanych, Część B – Roboty wykończeniowe, zeszyt 4 „Powłoki malarskie zewnętrzne i wewnętrzne”, wydanie ITB – 2003 rok.
- Warunki techniczne wykonania i odbioru robót budowlanych, tom 1, część 4, wydanie Arkady – 1990 rok.

SZCZEGÓŁOWA SPECYFIKACJA TECHNICZNA

PRZEBUDOWA PODZIEMNEJ TRASY TURYSTYCZNEJ

ROBOTY W ZAKRESIE PRZEWODÓW INSTALACJI ELEKTRYCZNYCH

**ROBOTY W ZAKRESIE MONTAŻU OPRAW, OSPRZĘTU, URZĄDZEŃ
I ODBIORNIKÓW ENERGII ELEKTRYCZNEJ**

(Kod CPV 45311000-0)

1. Wstęp

1.1. Przedmiot SST

Przedmiotem niniejszej specyfikacji technicznej (SST) są wymagania dotyczące wykonania i odbioru robót związanych z układaniem i montażem elementów instalacji elektrycznej i teletechnicznych związanych z przebudową podziemnej trasy turystycznej w Kłodzku

1.2. Zakres stosowania ST

Specyfikacja techniczna stanowi dokument przetargowy i kontraktowy przy zleceniu i realizacji robót wymienionych w pkt. 1.2.

1.3. Przedmiot i zakres robót objętych ST

Ustalenia zawarte w niniejszej specyfikacji technicznej (SST) dotyczą zasad wykonywania i odbioru robót związanych z:

- robotami demontażowymi,
- wymianą zasilania trasy podziemnej i wejść,
- zasilaniem i sterowaniem oświetleniem trasy podziemnej,
- instalacją trasy podziemnej,
- montażem opraw oświetleniowych trasy podziemnej,
- instalacją pomieszczeń wejść,
- wykonaniem pomiarów ochronnych

1.4. Określenia podstawowe, definicje

Określenia podane w niniejszej specyfikacji technicznej (ST) są zgodne z odpowiednimi normami oraz określeniami podanymi w ST „Wymagania ogólne” Kod CPV 45000000-7, pkt 1.4. a także podanymi poniżej:

Część czynna - przewód lub inny element przewodzący, wchodzący w skład instalacji elektrycznej lub urządzenia, który w warunkach normalnej pracy instalacji elektrycznej może być pod napięciem, a nie spełnia funkcji przewodu ochronnego (przewody ochronne PE i PEN nie są częścią czynną).

Połączenia wyrównawcze - elektryczne połączenie części przewodzących dostępnych lub obcych w celu wyrównania potencjału.

Kable i przewody - materiały służące do dostarczania energii elektrycznej, sygnałów, impulsów elektrycznych w wybrane miejsce.

Osprzęt instalacyjny do kabli i przewodów - zespół materiałów dodatkowych, stosowanych przy układaniu przewodów, ułatwiający ich montaż oraz dotarcie w przypadku awarii, zabezpieczający przed uszkodzeniami, wytyczający trasy ciągów równoległych przewodów itp.

Urządzenia elektryczne - wszelkie urządzenia i elementy instalacji elektrycznej przeznaczone do wytwarzania, przekształcania, przesyłania, rozdziału lub wykorzystania energii elektrycznej. Odbiorniki energii elektrycznej - urządzenia przeznaczone do przetwarzania energii elektrycznej w inną formę energii (światło, ciepło, energie mechaniczna itp.).

Klasa ochronności - umowne oznaczenie, określające możliwości ochronne urządzenia, ze względu na jego cechy budowy, przy bezpośrednim dotyku.

Oprawa oświetleniowa (elektryczna) - kompletne urządzenie służące do przymocowania i połączenia z instalacją elektryczną jednego lub kilku źródeł światła, ochrony źródeł światła przed wpływami zewnętrznymi i ochrony środowiska przed szkodliwym działaniem źródła światła a także do uzyskania odpowiednich parametrów świetlnych (bryła fotometryczna, luminacja) , ułatwia właściwe umiejscowienie i bezpieczna wymianę źródeł światła, tworzy estetyczne formy wymagane dla danego typu pomieszczenia. Elementami dodatkowymi są osłony lub elementy ukierunkowania źródeł światła w formie klosza, odbłyśnika, rastra, abażuru.

Stopień ochrony IP - określona w PN-EN 60529:2003, umowna miara ochrony przed dotykiem elementów instalacji elektrycznej oraz przed przedostaniem się ciał stałych, wnikaniem cieczy (szczególnie wody) i gazów, a która zapewnia odpowiednia obudowa.

Obwód instalacji elektrycznej - zespół elementów połączonych pośrednio lub bezpośrednio ze źródłem energii elektrycznej za pomocą chronionego przed przetężeniem wspólnym zabezpieczeniem, kompletu odpowiednio połączonych przewodów elektrycznych. W skład obwodu elektrycznego wchodzi przewody pod napięciem, przewody ochronne oraz wszelkie urządzenia zmieniające parametry elektryczne obwodu, rozdzielcze, sterownicze i sygnalizacyjne, związane z danym punktem zasilania w energię (zabezpieczeniem).

Przygotowanie podłoża - zespół czynności wykonywanych przed zamocowaniem osprzętu instalacyjnego, urządzenia elektrycznego, odbiornika energii elektrycznej, układaniem kabli i przewodów mający na celu zapewnienie możliwości ich zamocowania zgodnie z dokumentacją .

1.5. Ogólne wymagania dotyczące robót

Wykonawca robót jest odpowiedzialny za jakość ich wykonania oraz za zgodność z dokumentacją projektową, specyfikacjami technicznymi i poleceniami Inspektora nadzoru. Ogólne wymagania dotyczące robót podano w ST „Wymagania ogólne” Kod CPV 45000000-7, pkt. 1.5.

1.6. Dokumentacja robót montażowych

Dokumentacje robót montażowych elementów instalacji elektrycznej stanowią:

- "Projekt przebudowy podziemnej trasy turystycznej w Kłodzku" (w zakresie wynikającym z rozporządzenia Ministra Infrastruktury z 02.09.2004r. w sprawie szczegółowego zakresu i formy dokumentacji projektowej, specyfikacji technicznych wykonania i odbioru robót budowlanych oraz

programu funkcjonalno-użytkowego (Dz. U. z 2004 r. nr202, poz. 2072 zmian Dz. U. z 2005 r. Nr 75, póź. 664),

- specyfikacje techniczne wykonania i odbioru robót.

2. Materiały

Wszelkie nazwy własne produktów i materiałów przywołane w specyfikacji służą ustaleniu pożądanego standardu wykonania i określenia właściwości i wymogów technicznych założonych w dokumentacji technicznej dla projektowanych rozwiązań.

Dopuszcza się zamieszczenie rozwiązań w oparciu o produkty (wyroby) innych producentów pod warunkiem: spełniania tych samych właściwości technicznych, przedstawienia zamiennych rozwiązań na piśmie (dane techniczne, atesty, dopuszczenia do stosowania, uzyskanie akceptacji projektanta).

2.1. Ogólne wymagania dotyczące właściwości materiałów

Ogólne wymagania dotyczące właściwości materiałów, ich pozyskiwania i składowania podano w ST „Wymagania ogólne” Kod CPV 45000000-7, pkt. 2

Do wykonania i montażu instalacji, urządzeń elektrycznych i odbiorników energii elektrycznej w obiektach budowlanych należy stosować przewody, kable, osprzęt oraz aparaturę i urządzenia elektryczne posiadające dopuszczenie do stosowania w budownictwie.

2.2. Rodzaje materiałów

2.2.1. ZESTAW ZŁĄCZOWO-POMIAROWY

Zestaw złączowo-pomiarowy projektuje się wykonać jako typowy z tworzywa termoutwardzalnej zgodnie ze standardami obowiązującymi na terenie działania EnergiiPro S.A. i musi być wyposażona w wyłącznik główny prądu spełniający wymogi przepisów.

Lokalizacja zestawu zgodnie z projektem.

2.2.2. TABLICE BEZPIECZNIKOWE I STEROWANIA

Tablice projektuje się wykonać zgodnie z rysunkami z projektu technicznego. Lokalizację tablic określa projekt techniczny

Będą one zawierały:

- wyłącznik główny prądu (p.poż.),
- ochronniki przeciwprzepięciowe.
- zabezpieczenia przedlicznikowe,
- elementy układu pomiarowego według standardów dostawcy energii

Obudowy tablic bezpiecznikowych powinny posiadać stopień ochrony IP41 i I lub II (zalecana) kl. ochronności, a obudowy tablic sterowania stopień ochrony IP65.

2.2.3. PRZEWODY I SPOSÓB PROWADZENIA INSTALACJI

Do wykonania projektowanej instalacji projektuje się zastosować następujące typy przewodów:

YKK 5x16mm² – dla w.l.z.

YDY 4x16mm² – dla zasilania oświetlenia trasy

YDY 3x1,5 mm² - w instalacji oświetleniowa,

YDY 3x2,5 mm² - w instalacji gniazd wtyczkowych

YKY 3x2,5 mm² - w instalacji oświetlenia trasy podziemnej

Przy wykonywaniu instalacji należy przestrzegać następujących zasad:

- izolacja żył przewodów i kabli powinny odpowiadać kolorom zgodnym z PN,
- izolacje w kolorze żółto-zielonym można stosować wyłącznie w instalacjach związanych z ochroną od porażień,

2.2.4. OSPRZĘT ŁĄCZENIOWY I GNIAZDA WTYKOWE ORAZ OPRAWY OŚWIETLENIOWE

Osprzęt bazowy do wyboru przez inwestora. Przy wyborze rozwiązań należy przestrzegać prawa budowlanego, praw pokrewnych i szczególnych oraz kierować się wiedzą techniczną.

Osprzęt łączeniowy montować należy na wysokości:

- łączniki oświetlenia na wysokości 1,1 do 1,4 m.
- gniazda wtykowe montowane w pomieszczeniach mieszkalnych na wysokości 0,3m lub 1,1 do 1,4 m.
- gniazda w łazienkach na wysokości 1,1 do 1,4 m.

Oprawy oświetleniowe należy montować zgodnie z ich rozmieszczeniem pokazanym w projekcie technicznym, w sposób zgodny z instrukcją producenta.

3. Sprzęt

3.1. Ogólne wymagania

Ogólne wymagania dotyczące sprzętu podano w ST „Wymagania ogólne” Kod CPV 45000000- 7, pkt3.

Prace można wykonywać przy pomocy wszelkiego sprzętu zaakceptowanego przez Inspektora nadzoru.

4. Transport

4.1. Ogólne wymagania

Ogólne wymagania dotyczące transportu podano w ST „Wymagania ogólne” Kod CPV 45000000-7, pkt 4

4.2. Transport materiałów

Podczas transportu materiałów ze składu przyobiektowego na obiekt należy zachować ostrożność aby nie uszkodzić materiałów do montażu. Minimalne temperatury dopuszczające wykonywanie transportu

wynoszą dla bębnow: - 15°C i - 5°C dla krążków, ze względu na możliwość uszkodzenia izolacji. Należy stosować dodatkowe opakowania w przypadku możliwości uszkodzeń transportowych.

5. Wykonanie robót

5.1. Ogólne zasady

Ogólne zasady wykonania robót podano w ST „Wymagania ogólne” Kod CPV 45000000-7, pkt 5. Wykonawca jest odpowiedzialny za prowadzenie robót zgodnie z dokumentacją techniczną i umowa oraz za jakość zastosowanych materiałów i jakość wykonanych robót. Roboty winny być wykonane zgodnie z projektem, wymaganiami SST oraz poleceniami inspektora nadzoru.

5.2. Montaż przewodów instalacji elektrycznych

Zakres robót obejmuje:

przemieszczenie w strefie montażowej, ułożenie na miejscu montażu wg projektu,

- wyznaczenie miejsca zainstalowania, trasowanie linii przebiegu instalacji i miejsc montażu osprzętu, roboty przygotowawcze o charakterze ogólnobudowlanym jak: kucie bruzd w podłożu, przekucia ścian i stropów, osadzenie przepustów, zdejmowanie przykryć kanałów instalacyjnych, wykonanie ślepych otworów poprzez podkucie we wnęce albo kucie ręczne lub mechaniczne, wiercenie mechaniczne otworów w sufitach, ścianach lub podłogach, osadzenie kołków osadczych plastikowych oraz dybli, śrub kotwiących lub wsporników, konsoli, wieszaków wraz z zabetonowaniem, montaż na gotowym podłożu elementów osprzętu instalacyjnego do montażu kabli i przewodów,

- łuki z rur sztywnych należy wykonywać przy użyciu gotowych kolanek lub przez wyginanie rur w trakcie ich układania. Przy kształtowaniu łuku spłaszczenie rury nie może być większe niż 15% wewnętrznej średnicy rury.

- przeprowadzenie prób i badań zgodnie z PN-IEC 60364-6-61:2000 oraz PN-E-04700:1998/Az1:2000. antykorozyjnie na kołkach rozporowych plastikowych. Ta sama uwaga dotyczy sprzętu instalacyjnego, urządzeń i odbiorników energii elektrycznej montowanego na ścianach.

- przewody na trasie podziemnej układać w bruzdach wykutych pomiędzy ceglami

Trasy przewodów oraz sposób ich prowadzenia wykonać zgodnie z planami instalacji i schematami.

5.3. Montaż osprzętu

Mocowanie puszek w ścianach i gniazd wtykowych w puszkach powinno zapewniać niezbędną wytrzymałość na wyciąganie wtyczki i gniazda.

Gniazda wtykowe i wyłączniki należy instalować w sposób nie kolidujący z wyposażeniem pomieszczenia.

W toaletach należy przestrzegać zasady poprawnego rozmieszczania sprzętu z uwzględnieniem przestrzeni ochronnych.

Położenie wyłączników klawiszowych należy przyjmować takie, aby w całym pomieszczeniu było jednakowe.

Gniazda wtykowe ze stykiem ochronnym należy instalować w takim położeniu, aby styk ten występował u góry.

Przewody do gniazd wtykowych 2-biegunowych należy podłączać w taki sposób, aby przewód fazowy dochodził do lewego bieguna, a przewód neutralny do prawego bieguna.

Przewód ochronny będący żyłą przewodu wielożyłowego powinien mieć izolację będącą kombinacją barwy zielonej i żółtej.

Puszki instalacji oświetlenia podstawowego i awaryjnego trasy podziemnej montować w ścianie dbając szczególnie o ich zabezpieczenie przed możliwością dostania się wody.

6. Kontrola jakości

Ogólne zasady kontroli jakości robót podano w ST „Wymagania ogólne” Kod CPV 45000000-7 pkt 6.

Szczegółowy wykaz oraz zakres pomontażowych badań kabli i przewodów zawarty jest w PN-IEC 60364-6-61:2000 i PN-E-04700:1998/Az1:2000

Ponadto należy wykonać sprawdzenia odbiorcze składające się z oględzin częściowych i końcowych polegających na kontroli:

- zgodności dokumentacji powykonawczej z projektem i ze stanem faktycznym,
- zgodności połączeń z podanymi w dokumentacji powykonawczej,
- stanu kanałów i listew kablowych, kabli i przewodów, osprzętu instalacyjnego do kabli i przewodów, stanu i kompletności dokumentacji dotyczącej zastosowanych materiałów,
- sprawdzenie ciągłości wszelkich przewodów występujących w danej instalacji,
- poprawności wykonania i zabezpieczenia połączeń śrubowych instalacji elektrycznej potwierdzonych protokołem przez wykonawcę montażu,
- poprawności wykonania montażu sprzętu instalacyjnego, urządzeń i odbiorników energii elektrycznej,
- pomiarach rezystancji izolacji,

Rezystancja izolacji obwodów nie powinna być mniejsza niż 50 MΩ. Rezystancja izolacji poszczególnych obwodów wraz z urządzeniami nie powinna być mniejsza niż 20 MΩ. Pomiaru należy dokonać miernikiem rezystancji instalacji o napięciu 1 kV.

Po wykonaniu oględzin należy sporządzić protokoły z przeprowadzonych badań zgodnie z wymogami zawartymi w normie PN-IEC 60364-6-61:2000.

7. Obmiar robót

7.1. Ogólne zasady przedmiaru i obmiaru

Ogólne zasady przedmiaru i obmiaru podano w ST „Wymagania ogólne” Kod CPV 45000000-7, pkt 7

7.2. Szczegółowe zasady przedmiaru i obmiaru robót montażowych instalacji elektrycznej

Obmiaru robót dokonuje się z natury (wykonanej roboty) przyjmując jednostki miary odpowiadające zawartym w dokumentacji i tak:

dla osprzętu montażowego dla kabli i przewodów: szt., kpl., m,

dla kabli i przewodów: m,

dla osprzętu łącznikowego: szt, kpl.,

dla opraw oświetleniowych: szt., kpl.,

dla urządzeń i odbiorników energii elektrycznej: szt., kpl.

8. Odbiór robót

Ogólne zasady odbioru robót podano w ST „Wymagania ogólne” Kod CPV 45000000-7, pkt 8 - Warunki odbioru instalacji i urządzeń zasilających

8.2.1. Odbiór końcowy

Badania pomontażowe jako techniczne sprawdzenie jakości wykonanych robót należy przeprowadzić po zakończeniu robót elektrycznych przed przekazaniem użytkownikowi urządzeń zasilających.

Zakres badań obejmuje sprawdzenie:

- dla napięć do 1 kV pomiar rezystancji izolacji instalacji, dla napięć powyżej 1 kV pomiar rezystancji izolacji instalacji oraz sprawdzenie oznaczenia kabla,

- ciągłości żył i zgodności faz, próba napięciowa kabla.

Badania napięciem probierczym wykonuje się tylko jeden raz. Parametry badań oraz sposób przeprowadzenia badań są określone w normach PN-IEC 60364-6-61:2000 i PN-E-04700:1998/Az1:2000.

Wyniki badań trzeba zamieścić w protokole odbioru końcowego.

9.1. Ogólne ustalenia dotyczące podstawy rozliczenia robót

Ogólne ustalenia dotyczące podstawy rozliczenia robót podano w ST „Wymagania ogólne”, kod CPV 45000000-7, pkt 9

10. Dokumenty odniesienia

10.1. Normy

PN-IEC 60364-1:2000

Instalacje elektryczne w obiektach budowlanych. Zakres, przedmiot i wymagania podstawowe.

PN-IEC 60364-4-41:2000

Instalacje elektryczne w obiektach budowlanych. Ochrona dla zapewnienia bezpieczeństwa.

Ochrona przeciwporażeniowa.

PN-IEC 60364-4-42:1999

Instalacje elektryczne w obiektach budowlanych. Ochrona dla zapewnienia bezpieczeństwa. Ochrona przed skutkami oddziaływania ciepłego.
PN-IEC 60364-4-43:1999

Instalacje elektryczne w obiektach budowlanych. Ochrona dla zapewnienia bezpieczeństwa. Ochrona przed prądem przetężeniowym.
PN-IEC 60364-4-46:1999

Instalacje elektryczne w obiektach budowlanych. Ochrona dla zapewnienia bezpieczeństwa. Odłączanie izolacyjne i łączenie.
PN-IEC 60364-4-47:2001

Instalacje elektryczne w obiektach budowlanych. Ochrona dla zapewnienia bezpieczeństwa. Stosowanie środków ochrony dla zapewnienia bezpieczeństwa. Postanowienia ogólne. Środki ochrony przed porażeniem prądem elektrycznym.
PN-IEC 60364-5-51:2000

Instalacje elektryczne w obiektach budowlanych. Dobór i montaż wyposażenia elektrycznego. Postanowienia ogólne.
PN-IEC 60364-5-52:2002

Instalacje elektryczne w obiektach budowlanych. Dobór i montaż wyposażenia elektrycznego.
Instalacje elektryczne w przewodowaniu.
PN-IEC 60364-5-523:2001

Instalacje elektryczne w obiektach budowlanych. Dobór i montaż wyposażenia elektrycznego. Obciążalność prądowa długotrwała przewodów.
PN-IEC 60364-5-53:2000

Instalacje elektryczne w obiektach budowlanych. Dobór i montaż wyposażenia elektrycznego. Aparatura rozdzielcza i sterownicza.
PN-IEC 60364-5-54:1999

Instalacje elektryczne w obiektach budowlanych. Dobór i montaż wyposażenia elektrycznego. Uziemienia i przewody ochronne.
PN-IEC 60364-5-559:2003

Instalacje elektryczne w obiektach budowlanych. Dobór i montaż wyposażenia elektrycznego. Inne wyposażenie. Oprawy oświetleniowe i instalacje oświetleniowe.
PN-IEC 60364-5-56:1999

Instalacje elektryczne w obiektach budowlanych. Dobór i montaż wyposażenia elektrycznego. Instalacje bezpieczeństwa.
PN-IEC 60364-6-61:2000

Instalacje elektryczne w obiektach budowlanych. Sprawdzanie. Sprawdzanie odbiorcze.
PN-IEC 60364-7-701:1999

Instalacje elektryczne w obiektach budowlanych. Wymagania dotyczące specjalnych instalacji lub lokalizacji. Pomieszczenia wyposażone w wannę lub/i basen natryskowy.
PN-IEC 60364-7-702:1999

Instalacje elektryczne w obiektach budowlanych. Wymagania dotyczące specjalnych instalacji lub lokalizacji. Baseny pływackie i inne.
PN-IEC 60364-7-702:1999/Ap1:2002

Instalacje elektryczne w obiektach lokalizacji. Baseny pływackie i inne.
PN-IEC 60364-7-704:1999

Instalacje elektryczne w obiektach lokalizacji. Instalacje na terenie budowy i rozbiórki.
PN-IEC 60364-7-705:1999

Instalacje elektryczne w obiektach lokalizacji. Instalacje elektryczne w gospodarstwach rolniczych i ogrodniczych.
PN-IEC 60898:2000

Sprzęt elektroinstalacyjny. Wyłączniki do zabezpieczeń przetężeniowych instalacji domowych i podobnych.
PN-EN 50146:2002 (U)

Wyposażenie do mocowania kabli w instalacji elektrycznych.
PN-EN 60445:2002

Zasady podstawowe i bezpieczeństwa przy współdziałaniu człowieka z maszyną oznaczenie i identyfikacja. Oznaczenia identyfikacyjne zacisków urządzeń i zakończeń żył

przewodów oraz ogólne zasady systemu alfanumerycznego.
PN-EN 60446:2004
Zasady podstawowe i bezpieczeństwa przy współdziałaniu człowieka z maszyną oznaczanie i identyfikacja. Oznaczenia identyfikacyjne przewodów barwami albo cyframi.
PN-EN 60529:2003
Stopnie ochrony zapewnianej przez obudowy (Kod I P).
PN-EN 60664-1:2003 (U)
Koordynacja izolacji urządzeń elektrycznych w układach niskiego napięcia. Część 1: Zasady, wymagania i badania.
PN-EN 60670-1:2005 (U)
Puszki i obudowy do sprzętu elektroinstalacyjnego do użytku domowego i podobnego. Część 1: Wymagania ogólne
PN-EN 60799:2004
Sprzęt elektroinstalacyjny. Przewody przyłączeniowe i przewody pośredniczące.
PN-EN 60898-1:2003 (U)
Sprzęt elektroinstalacyjny. Wyłączniki do zabezpieczeń przetężeniowych instalacji domowych i podobnych.
Część 1: Wyłączniki do obwodów prądu przemiennego.
PN-EN 60898-1:2003/A1:2005 (U)
Sprzęt elektroinstalacyjny. Wyłączniki do zabezpieczeń przetężeniowych instalacji domowych i podobnych.
Część 1: Wyłączniki do obwodów prądu przemiennego (Zmiana A1).
PN-EN 60898-1:2003/AC:2005 (U)
Sprzęt elektroinstalacyjny. Wyłączniki do zabezpieczeń przetężeniowych instalacji domowych i podobnych. Część 1: Wyłączniki do obwodów prądu przemiennego.
PN-EN 61008-1:2005 (U)
Sprzęt elektroinstalacyjny. Wyłączniki różnicowoprądowe bez wbudowanego zabezpieczenia nadprądowego do użytku domowego i podobnego (RCCB).
Część 1: Postanowienia ogólne.
PN-EN 61009-1:2005 (U)
Sprzęt elektroinstalacyjny. Wyłączniki różnicowoprądowe z wbudowanym zabezpieczeniem nadprądowym do użytku domowego i podobnego (RCBO). Część 1: Postanowienia ogólne.
PN-E-04700:1998
Urządzenia i układy elektryczne w obiektach elektroenergetycznych. Wytyczne przeprowadzania pomontażowych badań odbiorczych.
PN-E-04700:1998/Az1:2000
Urządzenia i układy elektryczne w obiektach elektroenergetycznych. Wytyczne przeprowadzania pomontażowych badań odbiorczych (Zmiana Az1).
PN-E-93207:1998
Sprzęt elektroinstalacyjny. Odgaleźniki instalacyjne i płytki odgaleźne na napięcie do 750 V do przewodów o 2 przekrojach do 50 mm . Wymagania i badania.
PN-E-93207:1998/Az1:1999
Sprzęt elektroinstalacyjny. Odgaleźniki instalacyjne i płytki odgaleźne na napięcie do 750 V do przewodów o 2 przekrojach do 50 mm . Wymagania i badania (Zmiana Az1).
PN-E-93210:1998
Sprzęt elektroinstalacyjny. Automaty schodowe na znamionowe napięcie robocze 220 V i 230 V i prądy znamionowe do 25 A. Wymagania i badania.
PN-90/E-05029
Kod do oznaczania barw.

10.2. Inne dokumenty i instrukcje

Warunki techniczne wykonania i odbioru robót budowlano-montażowych (tom I, część 4) Arkady, Warszawa 1990 r.

Warunki techniczne wykonania i odbioru robót budowlanych ITB część D: Roboty instalacyjne. Zeszyt 1: Instalacje elektryczne i piorunochronne w budynkach mieszkalnych. Warszawa 2003 r.

Warunki techniczne wykonania i odbioru robót budowlanych ITB część D: Roboty instalacyjne.

Zeszyt 2: Instalacje elektryczne i piorunochronne w budynkach użyteczności publicznej. Warszawa 2004 r.

Specyfikacja techniczna wykonania i odbioru robót budowlanych. Wymagania ogólne. Kod CPV 45000000-7. Wydanie II, OWEOB Promocja - 2005 r.

SPECYFIKACJE TECHNICZNE
WYKONANIA I ODBIORU ROBÓT BUDOWLANYCH

POKRYWANIE PODŁÓG I ŚCIAN
(Kod CPV 45430000-0)

SPIS TREŚCI

1. CZĘŚĆ OGÓLNA
2. WYMAGANIA DOTYCZĄCE WŁAŚCIWOŚCI MATERIAŁÓW
3. WYMAGANIA DOTYCZĄCE SPRZĘTU, MASZYN I NARZĘDZI
4. WYMAGANIA DOTYCZĄCE TRANSPORTU
5. WYMAGANIA DOTYCZĄCE WYKONANIA ROBÓT
6. KONTROLA JAKOŚCI ROBÓT
7. WYMAGANIA DOTYCZĄCE PRZEDMIARU I OBMIARU ROBÓT
8. SPOSÓB ODBIORU ROBÓT
9. PODSTAWA ROZLICZENIA ROBÓT PODSTAWOWYCH, TYMCZASOWYCH I PRAC TOWARZYSZĄCYCH
10. DOKUMENTY ODNIESIENIA

Najważniejsze oznaczenia i skróty:

ST – Specyfikacja Techniczna

SST – Szczegółowa Specyfikacja Techniczna

ITB – Instytut Techniki Budowlanej

PZJ – Program Zabezpieczenia Jakości

1.2. Przedmiot ST

Przedmiotem niniejszej specyfikacji technicznej (ST) są wymagania dotyczące wykonania i odbioru robót posadzkowych i okładzinowych z płytek i kamienia przy użyciu kompozycji klejowych z mieszanek przygotowanych fabrycznie w budownictwie mieszkaniowym, użyteczności publicznej i budownictwie przemysłowym.

1.3. Zakres stosowania ST

Odstępstwa od wymagań podanych w niniejszej specyfikacji mogą mieć miejsce tylko w przypadkach prostych robót o niewielkim znaczeniu, dla których istnieje pewność, że podstawowe wymagania będą spełnione przy zastosowaniu metod wykonania wynikających z doświadczenia oraz uznanych reguł i zasad sztuki budowlanej oraz przy uwzględnieniu przepisów bhp.

1.4. Przedmiot i zakres robót objętych ST

Roboty, których dotyczy specyfikacja, obejmują wszystkie czynności mające na celu wykonanie:

- pokrycie podłóg płytkami (posadzki), które stanowią wierzchni element warstw podłogowych,
- pokrycie ścian płytkami (okładziny), które stanowią warstwę ochronną i kształtującą formę architektoniczną okładanych elementów.

Specyfikacja obejmuje wykonanie posadzek i okładzin przy użyciu kompozycji klejowych z mieszanek przygotowanych fabrycznie.

Zakres opracowania obejmuje określenie wymagań odnośnie własności materiałów, wymagań i sposobów oceny podłoża, wykonanie posadzek i okładzin wewnętrznych i zewnętrznych z płytek, oraz ich odbiory.

Specyfikacja nie obejmuje wykładzin i okładzin chemooodpornych oraz wykonywanych według metod opatentowanych lub innych zaprojektowanych indywidualnie dla konkretnego obiektu.

1.5. Określenia podstawowe, definicje

Określenia podane w niniejszej Specyfikacji są zgodne z odpowiednimi normami oraz określeniami podanymi w ST „Wymagania ogólne” Kod CPV 45000000-7, pkt 1.4, a także podanymi poniżej:

Podłoże – element budynku, na powierzchni którego wykonane będą roboty posadzkowe₂ i okładzinowe z płytek.

Warstwa wyrównawcza – warstwa wykonana w celu wyeliminowania nierówności lub różnic poziomów powierzchni podłoża.

Warstwa wygładzająca – cienka warstwa wykonana dla uzyskania gładkiej powierzchni podłoża.

Warstwa gruntująca – powłoka wzmacniająca i uszczelniająca podłoże oraz zwiększająca przyczepność powłoki ochronnej.

Faseta – wyoblenie wykonane na połączeniu powierzchni poziomych i pionowych.

1.6. Ogólne wymagania dotyczące robót posadzkowych i okładzinowych

Wykonawca robót jest odpowiedzialny za jakość ich wykonania oraz za zgodność z dokumentacją projektową, specyfikacjami technicznymi i poleceniami Inspektora nadzoru. Ogólne powszechnie stosowane wymagania dotyczące robót podano w ST „Wymagania ogólne” Kod CPV 45000000-7, pkt. 1.5.

1.7. Dokumentacja robót posadzkowych i okładzinowych

Roboty posadzkowe i okładzinowe należy wykonać na podstawie dokumentacji, której wykaz oraz podstawy prawne sporządzenia podano w ST „Wymagania ogólne” Kod CPV 45000000-7, pkt. 1.6.

Dokumentacja wykonania robót posadzkowych i wykładzinowych powinna zawierać co najmniej następujące informacje i rozwiązania dotyczące:

- materiałów do wykonywania posadzek i okładziny z płytek,
- lokalizacji i warunków użytkowania,
- rodzaju i stanu podłoża pod posadzki i okładziny.

W projekcie powinny być zawarte:

- wymagania dla podłoża, ewentualnie sposób jego wykonania lub naprawy, z wyszczególnieniem materiałów do napraw,
- specyfikacje materiałów do wykonania posadzek i okładzin z powołaniem się na odpowiednie dokumenty odniesienia (normy, aprobaty techniczne),
- sposoby wykonania posadzek i okładzin z płytek z uwzględnieniem szerokości spoin i sposobu wykończenia,
- kolorystyka i wzornictwo układanych płytek,
- wymagania i warunki odbioru wykonanej posadzki i okładziny,
- zasady konserwacji posadzek i okładzin.

2. WYMAGANIA DOTYCZĄCE WŁAŚCIWOŚCI MATERIAŁÓW

2.1. Ogólne wymagania dotyczące właściwości materiałów, ich pozyskiwania i składowania podano w ST „Wymagania ogólne” Kod CPV 45000000-7, pkt 2

Wykonawca obowiązany jest posiadać na budowie pełną dokumentację dotyczącą składanych na budowie materiałów przeznaczonych do wykonania robót posadzkowych i okładzinowych.

2.2. Rodzaje materiałów

Wszystkie materiały do wykonania robót posadzkowych i okładzinowych z płytek powinny odpowiadać wymaganiom zawartym w dokumentach odniesienia (normach, aprobatach technicznych).

2.2.1. Płyty i płytki

Płytki powinny odpowiadać następującej normie:

- PN-EN 14411:2005 – Płytki i płyty ceramiczne – Definicja, klasyfikacja, charakterystyki i znakowanie.

Rodzaj płytek i ich parametry techniczne musi określać dokumentacja projektowa. Szczególnie dotyczy to płytek dla których muszą być określone takie parametry jak np. stopień ścieralności, mrozoodporność i twardość.

2.2.2. Kompozycje klejące i zaprawy

Kompozycje klejące do mocowania płytek muszą spełniać wymagania normy PN-EN 12004:2002 lub odpowiednich aprobat technicznych.

Zaprawy do spoinowania muszą spełniać wymagania odpowiednich aprobat technicznych lub

norm.

2.2.3. Materiały pomocnicze

Materiały pomocnicze do wykonywania posadzek i okładzin z płytek to:

- listwy dylatacyjne i wykończeniowe,
- środki ochrony płytek i spoin,
- środki do usuwania zanieczyszczeń,
- środki do konserwacji posadzek i okładzin.

Wszystkie ww. materiały muszą mieć własności techniczne określone przez producenta lub odpowiednie aprobaty techniczne.

2.2.3. Woda

Do przygotowania kompozycji klejących zapraw klejowych i mas do spoinowania stosować należy wodę odpowiadającą wymaganiom normy PN-EN 1008:2004 „Woda zarobowa do betonu. Specyfikacja pobierania próbek, badania i ocena przydatności wody zarobowej, do betonu, w tym wody odzyskanej z procesów produkcji betonu”. Bez badań laboratoryjnych może być stosowana wodociągowa woda pitna.

2.3. Warunki przyjęcia na budowę materiałów i wyrobów do robót posadzkowych i okładzinowych z płytek

Materiały i wyroby mogą być przyjęte na budowę, jeśli spełniają następujące warunki:

- są zgodne z ich wyszczególnieniem i charakterystyką podaną w dokumentacji projektowej i specyfikacji technicznej (szczegółowej),
- są właściwie opakowane, firmowo zamknięte (bez oznak naruszenia zamknięć) i oznakowane (pełna nazwa wyrobu, ewentualnie nazwa handlowa oraz symbol handlowy wyrobu),
- spełniają wymagane właściwości wskazane odpowiednimi dokumentami odniesienia,
- producent dostarczył dokumenty świadczące o dopuszczeniu do obrotu i powszechnego lub jednostkowego zastosowania wyrobów oraz karty techniczne (katalogowe) wyrobów lub firmowe wytyczne (zalecenia) stosowania wyrobów,
- spełniają wymagania wynikające z ich terminu przydatności do użycia (termin zakończenia robót pokrywczych powinien się kończyć przed zakończeniem podanych na opakowaniach terminów przydatności do stosowania odpowiednich wyrobów),

Niedopuszczalne jest stosowanie do robót posadzkowych i okładzinowych z płytek materiałów nieznanego pochodzenia.

Przyjęcie materiałów i wyrobów na budowę powinno być potwierdzone wpisem do dziennika budowy lub protokołem przyjęcia materiałów.

2.4. Warunki przechowywania materiałów i wyrobów do robót posadzkowych i okładzinowych

Wszystkie materiały i wyroby powinny być przechowywane i magazynowane zgodnie z instrukcją producenta oraz wymaganiami odpowiednich dokumentów odniesienia tj. norm bądź aprobat technicznych.

Pomieszczenie magazynowe do przechowywania wyrobów opakowanych powinno być kryte, suche oraz zabezpieczone przed zawilgoceniem, opadami atmosferycznymi, przemarznięciem i przed działaniem promieni słonecznych.

Wyroby konfekcjonowane powinny być przechowywane w oryginalnych, zamkniętych opakowaniach w temperaturze powyżej +5°C a poniżej +35°C. Wyroby pakowane w worki powinny być układane na paletach lub drewnianej wentylowanej podłodze, w ilości warstw nie większej niż 10.

Jeżeli nie ma możliwości poboru wody na miejscu wykonywania robót, to wodę należy przechowywać w szczelnych i czystych pojemnikach lub cysternach. Nie wolno przechowywać wody w opakowaniach po środkach chemicznych lub w takich, w których wcześniej przetrzymywano materiały mogące zmienić skład chemiczny wody.

3. WYMAGANIA DOTYCZĄCE SPRZĘTU, MASZYN I NARZĘDZI

3.1. Ogólne wymagania dotyczące sprzętu podano w ST „Wymagania ogólne” Kod CPV⁴ 45000000-7, pkt 3

3.2. Sprzęt i narzędzia do wykonywania robót posadzkowych i okładzinowych

Do wykonywania robót posadzkowych i okładzinowych należy stosować:

- szczotki włosiane lub druciane do czyszczenia podłoża,
- szpachle i pace metalowe lub z tworzyw sztucznych,
- narzędzia lub urządzenia mechaniczne do cięcia płytek,
- pace ząbkowane stalowe lub z tworzyw sztucznych o wysokości ząbków 6-12 mm do rozprowadzania kompozycji klejących,
- łaty do sprawdzania równości powierzchni,
- poziomnice,
- mieszadła koszyczkowe napędzane wiertarką elektryczną oraz pojemniki do przygotowania kompozycji klejących,
- pace gumowe lub z tworzyw sztucznych do spoinowania,
- gąbki do mycia i czyszczenia,
- wkładki (krzyżyki) dystansowe.

4. WYMAGANIA DOTYCZĄCE TRANSPORTU

4.1. Ogólne wymagania dotyczące transportu podano w ST „Wymagania ogólne” Kod CPV 45000000-7, pkt 4

4.2. Wymagania szczegółowe dotyczące transportu materiałów i wyrobów do robót posadzkowych i okładzinowych

Załadunek i wyładunek wyrobów w opakowaniach, ułożonych na paletach należy prowadzić sprzętem mechanicznym.

Załadunek i wyładunek wyrobów w opakowaniach układanych luzem wykonuje się ręcznie. Ręczny załadunek zaleca się prowadzić przy maksymalnym wykorzystaniu sprzętu i narzędzi pomocniczych takich jak: chwytaki, wciągniki, wózki.

Środki transportu do przewozu materiałów i wyrobów workowanych muszą umożliwiać zabezpieczenie tych wyrobów przed zawilgoceniem, przemarzeniem, przegrzaniem i zniszczeniem mechanicznym. Materiały płynne pakowane w pojemniki, kontenery itp. należy chronić przed przemarzeniem, przegrzaniem i zniszczeniem mechanicznym.

Jeżeli nie istnieje możliwość poboru wody na miejscu wykonania robót, to wodę należy dowozić w szczelnych i czystych pojemnikach lub cysternach. Nie wolno przewozić wody w opakowaniach po środkach chemicznych lub w takich, w których wcześniej przetrzymywano inne płyny bądź substancje mogące zmienić skład chemiczny wody.

Transport materiałów wykorzystywanych w innych robotach budowlanych nie może odbywać się po wcześniej wykonanych posadzkach.

5. WYMAGANIA DOTYCZĄCE WYKONANIA ROBÓT

5.1. Ogólne zasady wykonania robót podano w ST „Wymagania ogólne” Kod CPV 45000000-7, pkt 5

5.2. Warunki przystąpienia do robót

5.2.1. Przed przystąpieniem do wykonywania posadzek i okładzin z płytek powinny być zakończone:

- wszystkie roboty stanu surowego łącznie z wykonaniem podłoża, warstw konstrukcyjnych i izolacji podłóg,
- roboty instalacji sanitarnych, centralnego ogrzewania, elektrycznych i innych np. technologicznych (szczególnie dotyczy to instalacji podpodłogowych),
- wszystkie bruzdy, kanały i przebiecia naprawione i wykończone tynkiem lub masami naprawczymi.

5.2.2. Przystąpienie do tych robót powinno nastąpić po okresie osiadania i skurczu elementów konstrukcji budynku, tj. po upływie 4 miesięcy po zakończeniu budowy stanu surowego.

5.2.3. Roboty posadzkowe i okładzinowe należy wykonywać w temperaturach nie niższych niż +5

st.C i temperatura ta powinna utrzymywać się w ciągu całej doby.

5.2.4. Wykonane posadzki i okładziny należy w ciągu pierwszych dwóch dni po ułożeniu chronić przed nasłonecznieniem i przewiewem.

5.3. Wykonanie posadzek z płytek

5.3.1. Podłoża

Podłoża pod posadzki z płytek może stanowić beton lub zaprawa cementowa.

Podkłady betonowe powinny być wykonane z betonu co najmniej klasy B-20 i grubości minimum 50 mm.

Podkłady z zaprawy cementowej powinny mieć wytrzymałość na ściskanie minimum 12 MPa, a na zginanie minimum 3 MPa.

Minimalne grubości podkładów z zaprawy cementowej powinny wynosić:

- podkłady związane z podłożem – 25 mm,
- podkłady na izolacji przeciwwilgociowej – 35 mm,
- podkłady „pływające” (na warstwie izolacji cieplnej lub akustycznej) – 40 mm.

Powierzchnia podkładu powinna być zatarta na ostro, bez raków, pęknięć i ubytków, czysta, pozbawiona resztek starych posadzek i odpylona. Niedopuszczalne są zabrudzenia bitumami, farbami i środkami antyadhezyjnymi.

Dopuszczalne odchylenie powierzchni podkładu od płaszczyzny poziomej nie może przekraczać 5 mm na całej długości łaty kontrolnej o długości 2 m.

W podkładzie należy wykonać, zgodnie z projektem, spadki i szczeliny dylatacji konstrukcyjnej i przeciwskurczowej. Na zewnątrz budynku powierzchnia dylatowanych pól nie powinna przekraczać 10 m², a maksymalna długość boku nie większa niż 3,5 m.

Wewnątrz budynku pola dylatacyjne powinny mieć wymiary nie większe niż 5x6 m. Dylatacje powinny być wykonane w miejscach dylatacji budynku, wokół fundamentów pod maszyny, słupów konstrukcyjnych oraz w styku różnych rodzajów posadzek. Szczegółowe informacje o układzie warstw podłogowych, wielkości i kierunkach spadków, miejsc wykonania dylatacji, osadzenia wpustów i innych elementów powinny być podane w dokumentacji projektowej.

Szczeliny dylatacyjne powinny być wypełnione materiałem wskazanym w projekcie.

Dla poprawienia jakości i zmniejszenia ryzyka powstania pęknięć skurczowych zaleca się zbrojenie podkładów betonowych stalowym zbrojeniem rozproszonym lub wzmocnienie podkładów cementowych włóknem polipropylenowym.

Dużym ułatwieniem przy wykonywaniu posadzek z płytek ma zastosowanie bezpośrednio pod wykładzinę warstwy z masy samopoziomującej. Warstwy („wylewki”) samopoziomujące wykonuje się z gotowych fabrycznie sporządzonych mieszanek ściśle według instrukcji producenta. Wykonanie tej warstwy podnosi koszt podłogi, powoduje jednak oszczędność kleju.

5.3.2. Układanie posadzek z płytek

Przed przystąpieniem do zasadniczych robót posadzkowych należy przygotować wszystkie niezbędne materiały, narzędzia i sprzęt, posegregować płytki według wymiarów, gatunku i odcieni oraz rozplanować sposób układania płytek.

Położenie płytek należy rozplanować uwzględniając ich wielkość i szerokość spoin. Na jednej płaszczyźnie płytki powinny być rozmieszczone symetrycznie a skrajne powinny mieć jednakową szerokość większą niż połowa płytki. Szczególnie starannego rozplanowania wymaga posadzka zawierająca określone w dokumentacji wzory lub składająca się z różnego rodzaju i wielkości płytek.

Wybór kompozycji klejących zależy od rodzaju płytek i podłoża oraz wymagań stawianych podłożu. Kompozycja (zaprawa) klejąca musi być przygotowana zgodnie z instrukcją producenta.

Układanie płytek rozpoczyna się od najbardziej eksponowanego narożnika w pomieszczeniu lub od wyznaczonej linii.

Kompozycję klejącą nakłada się na podłoże gładką krawędzią pacy a następnie „przeczesuje” się zębatą krawędzią ustawioną pod kątem około 50°. Kompozycja klejąca powinna być nałożona równomiernie i pokrywać całą powierzchnię podłoża. Wielkość zębów pacy zależy od wielkości płytek. Prawidłowo dobrana wielkość zębów i konsystencja kompozycji klejącej sprawiają, że kompozycja nie wypływa z pod płytek i pokrywa minimum 65% powierzchni płytki.

Zaleca się stosować następujące wielkości zębów pacy w zależności od wielkości płytek:

- 50 x 50 mm – 3 mm
- 100 x 100 mm – 4 mm
- 150 x 150 mm – 6 mm
- 200 x 200 mm – 6 mm
- 250 x 250 mm – 8 mm
- 300 x 300 mm – 10 mm
- 400 x 400 mm – 12 mm.

Powierzchnia z nałożoną warstwą kompozycji klejącej powinna wynosić około 1 m² lub pozwolić na wykonanie wykładziny w ciągu około 10-15 minut.

Grubość warstwy kompozycji klejącej zależy od rodzaju i równości podłoża oraz rodzaju i wielkości płytek i wynosi średnio około 6-8 mm.

Po nałożeniu kompozycji klejącej układa się płytki od wyznaczonej linii lub wybranego narożnika. Nakładając pierwszą płytkę należy ją lekko przesunąć po podłożu (około 1 cm), ustawić w żądanej pozycji i docisnąć dla uzyskania przyczepności kleju do płytki. Następne płytki należy dołożyć do sąsiednich, docisnąć i mikroruchami odsunąć na szerokość spoiny. Dzięki dużej przyczepności świeżej kompozycji klejowej po dociśnięciu płytki uzyskuje się efekt „przyssania”. Większe płytki zaleca się dobijać młotkiem gumowym.

W przypadku płytek układanych na zewnątrz warstwa kompozycji klejącej powinna pokrywać całą powierzchnię płytki. Można to osiągnąć nakładając dodatkowo cienką warstwę kleju na spodnią powierzchnię przyklejanych płytek.

Dla uzyskania jednakowej wielkości spoin stosuje się wkładki (krzyżyki) dystansowe.

Zaleca się następujące szerokości spoin przy płytkach o długości boku:

- do 100 mm – około 2 mm
- od 100 do 200 mm – około 3 mm
- od 200 do 600 mm – około 4 mm
- powyżej 600 mm – około 5-20 mm.

Przed całkowitym stwardnieniem kleju ze spoin pomiędzy płytkami należy usunąć jego nadmiar, można też usunąć wkładki dystansowe.

W trakcie układania płytek należy także mocować listwy dylatacyjne i wykończeniowe.

Po ułożeniu płytek na podłożu wykonuje się cokoły. Szczegóły cokołu powinna określać dokumentacja projektowa. Dla cokołów wykonywanych z płytek identycznych jak dla wykładziny podłogi stosuje się takie same kleje i zaprawy do spoinowania.

Do spoinowania płytek można przystąpić nie wcześniej niż po 24 godzinach od ułożenie płytek. Dokładny czas powinien być określony przez producenta w instrukcji stosowania zaprawy klejowej.

W przypadku gdy krawędzie płytek są nasiąkliwe przed spoinowaniem należy zwilżyć je mokrym pędzlem (wodą).

Spoinowanie wykonuje się rozprowadzając zaprawę do spoinowania (zaprawę fugową) po powierzchni posadzki pacą gumową. Zaprawę należy dokładnie wcisnąć w przestrzenie między płytkami ruchami prostopadłymi i ukośnymi do krawędzi płytek. Nadmiar zaprawy zbiera się z powierzchni płytek wilgotną gąbką. Świeżą zaprawę można dodatkowo wygładzić zaokrąglonym narzędziem i uzyskać wklęsły kształt spoiny. Płaskie spoiny uzyskuje się poprzez przetarcie zaprawy pacą z naklejoną gładką gąbką. Jeżeli w pomieszczeniach występuje wysoka temperatura i niska wilgotność powietrza należy zapobiec zbyt szybkiemu wysychaniu spoin poprzez lekkie zwilżanie ich wilgotną gąbką.

Przed przystąpieniem do spoinowania zaleca się sprawdzić czy pigment spoiny nie brudzi trwale powierzchni płytek. Szczególnie dotyczy to płytek nieszkliwionych i innych o powierzchni porowatej.

Dla podniesienia jakości posadzki i zwiększenia odporności na czynniki zewnętrzne po stwardnieniu spoiny mogą być powleczone specjalnymi preparatami impregnującymi. Impregnowane mogą być także płytki.

5.4. Wykonanie okładzin

5.4.1. Podłoża pod okładzinę

Podłożem pod okładziny ceramiczne mocowane na kompozycjach klejowych mogą być:

- ściany betonowe,
- otynkowane mury z elementów drobno wymiarowych,
- płyty gipsowo kartonowe.

Przed przystąpieniem do robót okładzinowych należy sprawdzić prawidłowość przygotowania podłoża.

Podłoża betonowe powinny być czyste, odpylone, pozbawione resztek środków antyadhezyjnych i starych powłok, bez raków, pęknięć i ubytków.

Połączenia i spoiny między elementami prefabrykowanymi powinny być płaskie i równe. W przypadku wystąpienia nierówności należy je zeszlifować, a ubytki i uskoki wyrównać zaprawą cementową lub specjalnymi masami naprawczymi.

W przypadku ścian z elementów drobno wymiarowych tynk powinien być dwuwarstwowy (obrzutka i narzut) zatarty na ostro, wykonany z zaprawy cementowej lub cementowo-wapiennej marki M4-M7. W przypadku okładzin wewnętrznych ściana z elementów drobnowymiarowych może być otynkowana tynkiem gipsowym zatartym na ostro marki M4-M7.

W przypadku podłoży nasiąkliwych zaleca się zagruntowanie preparatem gruntującym (zgodnie z instrukcją producenta).

W zakresie wykonania powierzchni i krawędzi podłoże powinno spełniać następujące wymagania:

- powierzchnia czysta, niepyłająca, bez ubytków i tłustych plam, oczyszczona ze starych powłok malarskich,
- odchylenie powierzchni tynku od płaszczyzny oraz odchylenie krawędzi od linii prostej, mierzone łatą kontrolną o długości 2 m, nie może przekraczać 3 mm przy liczbie odchyłek nie większej niż 3 na długości łaty,
- odchylenie powierzchni od kierunku pionowego nie może być większe niż 4 mm na wysokości kondygnacji,
- odchylenie powierzchni od kierunku poziomego nie może być większe niż 2 mm na 1 m.

Nie dopuszcza się wykonywania okładzin mocowanych na kompozycjach klejących ułożonych na podłożach pokrytych starymi powłokami malarskimi, tynkiem z zaprawy cementowej, cementowo-wapiennej, wapiennej i gipsowej marki niższej niż M4.

5.4.2. Układanie płytek (okładzin)

Przed przystąpieniem do zasadniczych robót okładzinowych należy przygotować wszystkie niezbędne materiały, narzędzia i sprzęt, posegregować płytki według, wymiarów, gatunku i odcieni oraz rozplanować sposób układania płytek. Położenie płytek należy rozplanować uwzględniając ich wielkość i przyjętą szerokość spoin. Na jednej ścianie płytki powinny być rozmieszczone symetrycznie a skrajne powinny mieć jednakową szerokość, większą niż połowa płytki. Szczególnie starannego rozplanowania wymaga okładzina zawierająca określone w dokumentacji wzory lub składa się z różnego rodzaju i wielkości płytek.

Przed układaniem płytek na ścianie należy zamocować prostą, gładką łatę drewnianą lub aluminiową. Do usytuowania łaty należy użyć poziomnicy. Łatę mocuje się na wysokości cokołu lub drugiego rzędu płytek.

Następnie przygotowuje się (zgodnie z instrukcją producenta) kompozycję klejącą. Wybór kompozycji zależy od rodzaju płytek i podłoża oraz wymagań stawianych okładzinie.

Kompozycję klejącą nakłada się na podłoże gładką krawędzią pacy a następnie „przeczesuje” się powierzchnię zębatą krawędzią ustawioną pod kątem około 50°. Kompozycja klejąca powinna być rozłożona równomiernie i pokrywać całą powierzchnię podłoża. Wielość zębów pacy zależy od wielkości płytek. Prawidłowo dobrana wielkość zębów i konsystencja kompozycji sprawiają, że kompozycja nie wypływa z pod płytek i pokrywa minimum 65% powierzchni płytki.

Zalecane wielkości zębów pacy w zależności od wymiarów płytek podano w pkt. 5.3.2.

Powierzchnia z nałożoną warstwą kompozycji klejącej powinna wynosić około 1 m² lub pozwolić na wykonanie okładziny w ciągu około 10-15 minut.

Grubość warstwy kompozycji klejącej w zależności od rodzaju i równości podłoża oraz rodzaju i wielkości płytek wynosi około 4-6 mm.

Układanie płytek rozpoczyna się od dołu w dowolnym narożniku, jeżeli wynika z rozplanowania, że powinna znaleźć się tam cała płytka. Jeśli pierwsza płytka ma być docinana, układanie należy zacząć od przyklejenia drugiej całej płytki w odpowiednim dla niej miejscu.

Układanie płytek polega na ułożeniu płytki na ścianie, dociśnięciu i „mikroruchami” ustawieniu na właściwym miejscu przy zachowaniu wymaganej wielkości spoiny. Dzięki dużej przyczepności świeżej zaprawy klejowej po dociśnięciu płytki uzyskuje się efekt „przyssania”. Płytki o dużych wymiarach zaleca się dobijać młotkiem gumowym.

Pierwszy rząd płytek, tzw. cokołowy, układa się zazwyczaj po ułożeniu wykładziny podłogowej. Płytki tego pasa zazwyczaj trzeba przycinać na odpowiednią wysokość.

Dla uzyskania jednakowej wielkości spoin stosuje się wkładki (krzyżyki) dystansowe.

Zalecane szerokości spoin w zależności od wymiarów płytek podano w pkt. 5.3.2.

Przed całkowitym stwardnieniem kleju ze spoin należy usunąć jego nadmiar, można też usunąć wkładki dystansowe.

W trakcie układania płytek należy także mocować listwy wykończeniowe oraz inne elementy jak np. drzwiczki rewizyjne szachtów instalacyjnych.

Drobne płytki (tzw. mozaikowe) są powierzchnią licową naklejane na papier przez co możliwe jest klejenie nie pojedynczej płytki lecz większej ilości. W trakcie klejenia płytki te dociska się do ściany deszczułką do uzyskania wymaganej powierzchni lica. W przypadku okładania powierzchni krzywych (np. słupów) należy używać odpowiednich szablonów dociskowych. Po związaniu kompozycji klejącej papier usuwa się po uprzednim namoczeniu wodą.

Do spoinowania można przystąpić nie wcześniej niż po 24 godzinach od ułożenia płytek. Dokładny czas powinien być określony przez producenta w instrukcji stosowania zaprawy klejowej.

W przypadku gdy krawędzie płytek są nasiąkliwe przed spoinowaniem należy zwilżyć je mokrym pędzlem (wodą).

Spoinowanie wykonuje się rozprowadzając zaprawę do spoinowania (zaprawę fugową) po powierzchni okładziny pacą gumową. Zaprawę należy dokładnie wcisnąć w przestrzenie między płytkami ruchami prostymi i ukośnymi do krawędzi płytek. Nadmiar zaprawy zbiera się z powierzchni płytek wilgotną gąbką. Świeżą zaprawę można dodatkowo wygładzić zaokrąglonym narzędziem i uzyskać wklęsły kształt spoiny. Płaskie spoiny otrzymuje się poprzez przetarcie zaprawy pacą z naklejoną gładką gąbką.

Jeżeli w pomieszczeniach występuje wysoka temperatura i niska wilgotność powietrza należy zapobiec zbyt szybkiemu wysychaniu spoin poprzez lekkie zwilżenie ich wilgotną gąbką.

Przed przystąpieniem do spoinowania zaleca się sprawdzić czy pigment spoiny nie brudzi trwale powierzchni płytek. Szczególnie dotyczy to płytek nieszkliwionych i innych o powierzchni porowatej.

Dla podniesienia jakości okładziny i zwiększenia odporności na czynniki zewnętrzne po stwardnieniu spoiny mogą być powleczone specjalnymi preparatami impregnującymi.

Dobór preparatów powinien być uzależniony od rodzaju pomieszczeń w których znajdują się okładziny i stawianych im wymaganiom.

Impregnowane mogą być także płytki.

6. KONTROLA JAKOŚCI ROBÓT

6.1. Ogólne zasady kontroli jakości robót podano w ST „Wymagania ogólne” Kod CPV 4500000-7, pkt 6

6.2. Badania przed przystąpieniem do robót

Przed przystąpieniem do robót związanych z wykonaniem posadzek i okładzin z płytek badaniom powinny podlegać materiały, które będą wykorzystane do wykonania tych robót.

Wszystkie materiały – płytki, kompozycje klejące, jak również materiały pomocnicze muszą spełniać wymagania odpowiednich norm lub aprobat technicznych oraz odpowiadać parametrom określonym w dokumentacji projektowej.

Każda partia materiałów dostarczona na budowę musi posiadać certyfikat lub deklarację zgodności stwierdzająca zgodność własności technicznych z określonymi w normach i aprobatkach.

Badanie podkładu powinno być wykonane bezpośrednio przed przystąpieniem do wykonywania robót posadzkowych i okładzinowych. Zakres czynności kontrolnych powinien obejmować:

- sprawdzenie wizualne wyglądu powierzchni podkładu pod względem wymaganej szorstkości, występowania ubytków i porowatości, czystości i zawilgocenia,

- sprawdzenie równości podkładu, które przeprowadza się przykładając w dowolnych miejscach i kierunkach 2-metrową łątę,
- sprawdzenie spadków podkładu pod posadzki za pomocą 2-metrowej łąty i poziomnicy; pomiary równości i spadków należy wykonać z dokładnością do 1 mm,
- sprawdzenie prawidłowości wykonania w podkładzie szczelin dylatacyjnych i przeciwskurczowych dokonując pomiarów szerokości i prostoliniowości,
- sprawdzenie wytrzymałości podkładu metodami nieniszczącymi.

Wyniki badań powinny być porównane z wymaganiami podanymi w pkt. 5.3.1. i 5.4.1., wpisywane do dziennika budowy i akceptowane przez inspektora nadzoru.

6.3. Badania w czasie robót

Badania w czasie robót polegają na sprawdzeniu zgodności wykonywania posadzek i okładzin z dokumentacją projektową i ST w zakresie kolejnych faz procesu roboczego. Prawidłowość ich wykonania ma wpływ na prawidłowość dalszych prac. Badania te szczególnie powinny dotyczyć sprawdzenie technologii wykonywanych robót, rodzaju i grubości kompozycji klejącej oraz innych robót „zanikających”.

6.4. Badania w czasie odbioru robót

Badania w czasie odbioru robót przeprowadza się celem oceny spełnienia wszystkich wymagań dotyczących wykonanych posadzek i okładzin a w szczególności:

- zgodności z dokumentacją projektową i wprowadzonymi zmianami, które naniesiono w dokumentacji powykonawczej,
- jakości zastosowanych materiałów i wyrobów,
- prawidłowości przygotowania podłoża,
- jakości (wyglądu) powierzchni posadzek i okładzin,
- prawidłowości wykonania krawędzi, naroży, styków z innymi materiałami oraz dylatacji.

Przy badaniach w czasie odbioru robót pomocne mogą być wyniki badań dokonanych przed przystąpieniem robót i w trakcie ich wykonywania.

Zakres czynności kontrolnych dotyczący podłóg i okładzin ścian z płytek powinien obejmować:

- sprawdzenie prawidłowości ułożenia płytek; ułożenie płytek oraz ich barwę i odcień należy sprawdzać wizualnie i porównać z wymaganiami projektu technicznego oraz wzorcem płytek,
- sprawdzenie odchylenia powierzchni od płaszczyzny za pomocą łąty kontrolnej długości 2 m przykładanej w różnych kierunkach, w dowolnym miejscu; prześwit pomiędzy łątą a badaną powierzchnią należy mierzyć z dokładnością do 1 mm,
- sprawdzenie prostoliniowości spoin za pomocą cienkiego drutu naciągniętego wzdłuż spoin na całej ich długości (dla spoin podłogowych i poziomych okładzin ścian) oraz pionu (dla spoin pionowych okładzin ścian) i dokonanie pomiaru odchylenia z dokładnością do 1 mm,
- sprawdzenie związania płytek z podkładem przez lekkie ich opukiwanie drewnianym młotkiem (lub innym podobnym narzędziem); charakterystyczny głuchy dźwięk jest dowodem nie związania płytek z podkładem,
- sprawdzenie szerokości spoin i ich wypełnienia za pomocą oględzin zewnętrznych i pomiaru; na dowolnie wybranej powierzchni wielkości 1 m² należy zmierzyć szerokość spoin suwmiarką z dokładnością do 0,5 mm,
- grubość warstwy kompozycji klejącej pod płytkami (pomiar dokonany w trakcie realizacji robót lub grubość określona na podstawie zużycia kompozycji klejącej).

Wyniki kontroli powinny być porównane z wymaganiami podanymi w pkt. 6.5.2. niniejszego opracowania i opisane w dzienniku budowy lub protokóle podpisanym przez przedstawicieli inwestora (zamawiającego) i wykonawcy.

6.5. Wymagania i tolerancje wymiarowe dotyczące posadzek i okładzin z płytek

6.5.1. Prawidłowo wykonana posadzka powinna spełniać następujące wymagania:

- cała powierzchnia powinna mieć jednakową barwę zgodną z wzorcem (nie dotyczy posadzek dla których różnorodność barw jest zamierzona),
- cała powierzchnia pod płytkami powinna być wypełniona klejem (warunek właściwej¹⁰ przyczepność) tj. przy lekkim opukiwaniu płytki nie powinny wydawać głuchego odgłosu,

- grubość warstwy klejącej powinna być zgodna z dokumentacją lub instrukcją producenta,
- dopuszczalne odchylenie powierzchni posadzki od płaszczyzny poziomej (mierzone łata długości 2 m) nie powinno być większe niż 3 mm na długości łaty i nie większe niż 5 mm na całej długości lub szerokości posadzki,
- spoiny na całej długości i szerokości muszą być wypełnione zaprawą do spoinowania,
- dopuszczalne odchylenie spoin od linii prostej nie powinno wynosić więcej niż 2 mm na długości 1 m i 3 mm na całej długości lub szerokości posadzki dla płytek gatunku pierwszego i odpowiednio 3 mm i 5 mm dla płytek gatunku drugiego i trzeciego,
- szczeliny dylatacyjne powinny być wypełnione całkowicie materiałem wskazanym w projekcie,
- listwy dylatacyjne powinny być osadzone zgodnie z dokumentacją i instrukcją producenta.

6.5.2. Prawidłowo wykonana okładzina powinna spełniać następujące wymagania:

- cała powierzchnia okładziny powinna mieć jednakową barwę zgodną z wzorcem (nie dotyczy okładzin dla których różnorodność barw jest zamierzona),
- cała powierzchnia pod płytkami powinna być wypełniona klejem (warunek właściwej przyczepności) tj. przy lekkim opukiwaniu płytki nie powinny wydawać głuchego odgłosu,
- grubość warstwy klejącej powinna być zgodna z dokumentacją lub instrukcją producenta,
- dopuszczalne odchylenie krawędzi od kierunku poziomego i pionowego nie powinno przekraczać 2 mm na długości 2 m,
- odchylenie powierzchni od płaszczyzny pionowej nie powinno przekraczać 2 mm na długości 2 m,
- spoiny na całej długości i szerokości powinny być wypełnione masą do spoinowania
- dopuszczalne odchylenie spoin od linii prostej nie powinno wynosić więcej niż 2 mm na długości 1 m i 3 mm na długości całej okładziny,
- elementy wykończeniowe okładzin powinny być osadzone zgodnie z dokumentacją i instrukcją producenta.

7. WYMAGANIA DOTYCZĄCE PRZEDMIARU I OBMARU ROBÓT

7.1. Ogólne zasady obmiaru robót podano w ST „Wymagania ogólne” Kod CPV 45000000-7, pkt 7

7.2. Szczegółowe zasady obmiarowania

Powierzchnie posadzek i okładzin z płytek oblicza się w m² na podstawie dokumentacji projektowej przyjmując wymiary w świetle ścian w stanie surowym. Z obliczonej powierzchni odlicza się powierzchnię słupów, pilastrów, fundamentów i innych elementów większe od 0,25 m².

W przypadku rozbieżności pomiędzy dokumentacją a stanem faktycznym powierzchnie oblicza się według stanu faktycznego.

8. SPOSÓB ODBIORU ROBÓT

8.1. Ogólne zasady odbioru robót podano w ST „Wymagania ogólne” Kod CPV 45000000-7, pkt 8

8.2. Odbiór robót zanikających i ulegających zakryciu

Przy robotach związanych z wykonywaniem posadzek i okładzin elementem ulegającym zakryciu są podłóża. Odbiór podłóż musi być dokonany przed rozpoczęciem robót posadzkowych i okładzinowych.

W trakcie odbioru należy przeprowadzić badania wymienione w pkt. 6.2. niniejszego opracowania. Wyniki badań należy porównać z wymaganiami dotyczącymi podłóży i określonymi odpowiednio w pkt. 5.3. dla posadzek i w pkt. 5.4. dla okładzin.

Jeżeli wszystkie pomiary i badania dały wynik pozytywny można uznać podłóża za wykonane prawidłowo tj. zgodnie z dokumentacją i ST i zezwolić do przystąpienia do robót posadzkowych i okładzinowych.

Jeżeli chociaż jeden wynik badania daje wynik negatywny podłóża nie powinno być odebrane.¹¹ Wykonawca zobowiązany jest do dokonania naprawy podłóży poprzez np. szlifowanie lub

szpachlowanie i ponowne zgłoszenie do odbioru. W sytuacji gdy naprawa jest niemożliwa (szczególnie w przypadku zaniżonej wytrzymałości) podłoże musi być skute i wykonane ponownie.

Wszystkie ustalenia związane z dokonaniem odbiorem robót ulegających zakryciu (podłogi) oraz materiałów należy zapisać w dzienniku budowy lub protokole podpisanym przez przedstawicieli inwestora (inspektor nadzoru) i wykonawcy (kierownik budowy).

8.3. Odbiór częściowy

Odbiór częściowy polega na ocenie ilości i jakości wykonanej części robót. Odbioru częściowego robót dokonuje się dla zakresu określonego w dokumentach umownych według zasad jak przy odbiorze ostatecznym robót.

Celem odbioru częściowego jest wczesne wykrycie ewentualnych usterek w realizowanych robotach i ich usunięcie przed odbiorem końcowym.

Odbiór częściowy robót jest dokonywany przez inspektora nadzoru w obecności kierownika budowy.

Protokół odbioru częściowego jest podstawą do dokonania częściowego rozliczenia robót jeżeli umowa taką formę przewiduje.

8.4. Odbiór ostateczny (końcowy)

Odbiór ostateczny stanowi ostateczną ocenę rzeczywistego wykonanie robót w odniesieniu do zakresu (ilości), jakości i zgodności z dokumentacją projektową.

Odbiór ostateczny dokonuje komisja powołana przez zamawiającego na podstawie przedłożonych dokumentów, wyników badań i pomiarów oraz dokonanej ocenie wizualnej.

Zasady i terminy powoływania komisji oraz czas jej działalności powinna określać umowa.

Wykonawca robót obowiązany jest przedłożyć komisji następujące dokumenty:

- projekt budowlany,
- projekty wykonawcze,
- dokumentację powykonawczą,
- szczegółowe specyfikacje techniczne,
- dziennik budowy z zapisami dotyczącymi toku prowadzonych robót,
- aprobaty techniczne, certyfikaty i deklaracje zgodności dla zastosowanych materiałów i wyrobów,
- protokoły odbioru podłoża,
- protokoły odbiorów częściowych,
- instrukcje producentów dotyczące zastosowanych materiałów,
- wyniki badań laboratoryjnych i ekspertyz.

W toku odbioru komisja obowiązana jest zapoznać się przedłożonymi dokumentami, przeprowadzić badania zgodnie z wytycznymi podanymi w pkt. 6.4. niniejszej ST porównać je z wymaganiami i wielkościami tolerancji podanymi w pkt. 6.5. oraz dokonać oceny wizualnej.

Roboty posadzkowe i okładzinowe powinny być odebrane, jeżeli wszystkie wyniki badań i pomiarów są pozytywne i dostarczone przez wykonawcę dokument są kompletne i prawidłowe pod względem merytorycznym.

Jeżeli chociażby jeden wynik badań był negatywny posadzka lub okładzina nie powinna być przyjęta. W takim przypadku należy przyjąć jedno z następujących rozwiązań:

- jeżeli to możliwe, należy poprawić posadzkę lub okładzinę i przedstawić ją ponownie do odbioru,
- jeżeli odchylenia od wymagań nie zagrażają bezpieczeństwu użytkownika i trwałości posadzki lub okładziny, zamawiający może wyrazić zgodę na dokonanie odbioru końcowego z jednoczesnym obniżeniem wartości wynagrodzenia w stosunku do ustaleń umownych,
- w przypadku, gdy nie są możliwe podane wyżej rozwiązania wykonawca zobowiązany jest do usunięcia wadliwie wykonanych posadzek lub okładzin, wykonać je ponownie i powtórnie zgłosić do odbioru.

W przypadku nie kompletności dokumentów odbiór może być dokonany po ich uzupełnieniu.

Z czynności odbioru sporządza się protokół podpisany przez przedstawicieli zamawiającego i wykonawcy. Protokół powinien zawierać:

- ustalenia podjęte w trakcie prac komisji,
- ocenę wyników badań,
- wykaz wad i usterek ze wskaźnikiem możliwości ich usunięcia,
- stwierdzenie zgodności lub niezgodności wykonania posadzek i okładzin z płytami z zamówieniem.

Protokół odbioru końcowego jest podstawą do dokonania rozliczenia końcowego pomiędzy zamawiającym a wykonawcą.

8.5. Odbiór po upływie okresu rękojmi i gwarancji

Odbiór pogwarancyjny przeprowadza się po upływie okresu gwarancji, którego długość jest określona w umowie. Celem odbioru pogwarancyjnego jest ocena stanu posadzek i okładzin po użytkowaniu w okresie gwarancji oraz ocena wykonywanych w tym okresie ewentualnych robót poprawkowych związanych z usuwaniem zgłoszonych wad.

Odbiór pogwarancyjny jest dokonywany na podstawie oceny wizualnej posadzek i okładzin z uwzględnieniem zasad opisanych w pkt. 8.4. „Odbiór ostateczny robót”.

Pozytywny wynik odbioru pogwarancyjnego jest podstawą do zwrotu kaucji gwarancyjnej, negatywny do dokonania potrąceń wynikających z obniżonej jakości robót.

Przed upływem okresu gwarancyjnego zamawiający powinien zgłosić wykonawcy wszystkie zauważone wady w wykonanych posadzkach i okładzinach z płytami.

9. PODSTAWA ROZLICZENIA ROBÓT PODSTAWOWYCH, TYMCZASOWYCH I PRAC TOWARZYSZĄCYCH

9.1. Ogólne ustalenia dotyczące podstawy rozliczenia robót podano w ST „Wymagania ogólne” Kod CPV 45000000-7, pkt 9

9.2. Zasady rozliczenia i płatności

Rozliczenie robót posadzkowych i okładzinowych może być dokonane jednorazowo po wykonaniu pełnego zakresu robót i ich końcowym odbiorze lub etapami określonymi w umowie, po dokonaniu odbiorów częściowych robót.

Ostateczne rozliczenie umowy pomiędzy zamawiającym a wykonawcą następuje po dokonaniu odbioru pogwarancyjnego.

Podstawę rozliczenia oraz płatności wykonanego i odebranego zakresu robót posadzkowych i okładzinowych stanowi wartość tych robót obliczona na podstawie:

- określonych w dokumentach umownych (ofercie) cen jednostkowych i ilości robót zaakceptowanych przez zamawiającego lub
- ustalonej w umowie kwoty ryczałtowej za określony zakres robót.

Ceny jednostkowe wykonania robót posadzkowych i okładzinowych lub kwoty ryczałtowe uwzględniają:

- przygotowanie stanowiska roboczego,
- dostarczenie do stanowiska roboczego materiałów, narzędzi i sprzętu,
- obsługę sprzętu,
- ustawienie i przestawienie drabin oraz lekkich rusztowań przestawnych umożliwiających wykonanie robót na wysokości do 4 m,
- ocenę i przygotowanie podłoża wraz z ewentualnym jego zagruntowaniem bądź zastosowaniem odpowiednich środków zwiększających przyczepność, zgodnie z wymaganiami dokumentacji projektowej i szczegółowej specyfikacji technicznej,
- zabezpieczenie stolarki okiennej i drzwiowej oraz innych elementów przed zanieczyszczeniem i uszkodzeniem w trakcie wykonywania posadzek i okładzin,
- osiatkowanie bruzd i miejsc narażonych na pęknięcia,
- osadzenie krutek wentylacyjnych i innych drobnych elementów,
- usunięcie wad i usterek oraz naprawienie uszkodzeń powstałych w czasie robót posadzkowych i okładzinowych,
- usunięcie zabezpieczeń stolarki i innych elementów oraz ewentualnych zanieczyszczeń na

- elementach nie okładanych płytkami,
- uporządkowanie miejsca wykonywania robót,
- usunięcie pozostałości, resztek i odpadów materiałów w sposób podany w szczegółowej specyfikacji technicznej,
- likwidację stanowiska roboczego,
- wykonanie badań i pomiarów kontrolnych standardowych,
- koszty pośrednie, zysk kalkulacyjny i ryzyko.

W kwotach ryczałtowych ujęte są również koszty montażu, demontażu i pracy rusztowań niezbędnych do wykonania robót pokrywczycych na wysokości ponad 4 m od poziomu ich ustawienia.

10. DOKUMENTY ODNIESIENIA

10.1. Normy

1. PN-EN 14411:2005

Płytki i płyty ceramiczne – Definicje, klasyfikacja, charakterystyki i znakowanie.

2. PN-70/B-10100

Roboty tynkowe. Tynki zwykłe. Wymagania i badania przy odbiorze.

3. PN-EN ISO 10545-1:1999

Płytki i płyty ceramiczne – Pobieranie próbek i warunki odbioru.

4. PN-EN ISO 10545-2:1999

Płytki i płyty ceramiczne – Oznaczanie wymiarów i sprawdzanie jakości powierzchni.

5. PN-EN ISO 10545-3:1999

Płytki i płyty ceramiczne – Oznaczanie nasiąkliwości wodnej, porowatości otwartej, gęstości względnej pozornej oraz gęstości całkowitej.

6. PN-EN ISO 10545-4:1999

Płytki i płyty ceramiczne – Oznaczanie wytrzymałości na zginanie i siły łamiącej.

7. PN-EN ISO 10545-5:1999

Płytki i płyty ceramiczne – Oznaczanie odporności na uderzenia metodą pomiaru współczynnika odbicia.

8. PN-EN ISO 10545-6:1999

Płytki i płyty ceramiczne – Oznaczanie odporności na wgłębne ścieranie płytek nieszkliwionych.

9. PN-EN ISO 10545-7:2000

Płytki i płyty ceramiczne – Oznaczanie odporności na ścieranie powierzchni płytek szkliwionych.

10. PN-EN ISO 10545-8:1998

Płytki i płyty ceramiczne – Oznaczanie cieplnej rozszerzalności liniowej.

11. PN-EN ISO 10545-9:1998

Płytki i płyty ceramiczne – Oznaczanie odporności na szok termiczny.

12. PN-EN ISO 10545-10:1999

Płytki i płyty ceramiczne – Oznaczanie rozszerzalności wodnej.

13. PN-EN ISO 10545-10:1999/ Ap1:2003

jw.

14. PN-EN ISO 10545-11:1998

Płytki i płyty ceramiczne – Oznaczanie odporności na pęknięcia włoskowate płytek szkliwionych.

15. PN-EN ISO 10545-12:1999

Płytki i płyty ceramiczne – Oznaczanie mrozoodporności.

16. PN-EN ISO 10545-13:1999

Płytki i płyty ceramiczne – Oznaczanie odporności chemicznej.

17. PN-EN ISO 10545-13:1999/Ap1:2003

jw.

18. PN-EN ISO 10545-14:1999

- Płytki i płyty ceramiczne – Oznaczanie odporności na płamienie.
19. PN-EN ISO 10545-15:1999
- Płytki i płyty ceramiczne – Oznaczanie uwalniania ołowiu i kadmu z płytek szklonych.
20. PN-EN ISO 10545-16:2001
- Płytki i płyty ceramiczne – Oznaczanie małych różnic barwy.
21. PN-EN 101:1994
- Płytki i płyty ceramiczne – Oznaczanie twardości powierzchni wg skali Mohsa.
22. PN-EN 12004:2002
- Kleje do płytek – Definicje i wymagania techniczne.
23. PN-EN 12004:2002/A1:2003
- jw.
24. PN-EN 12002:2005
- Kleje do płytek – Oznaczanie odkształcenia poprzecznego cementowych klejów i zapraw do spoinowania.
25. PN-EN 12808-1:2000
- Kleje i zaprawy do spoinowania płytek – Oznaczanie odporności chemicznej zapraw na bazie żywic reaktywnych.
26. PN-EN 1015-2:2000
- Metody badań zapraw do murów – Pobieranie i przygotowanie próbek zapraw do badań.
27. PN-EN 1015-2:2000/A1:2007(u)
- jw.
28. PN-EN 1015-3:2000
- Metody badań zapraw do murów – Określenie konsystencji świeżej zaprawy (za pomocą stolika rozplywu).
29. PN-EN 1015-3:2000/A1:2005
- jw.
30. PN-EN 1015-4:2000
- Metody badań zapraw do murów – Określenie konsystencji świeżej zaprawy (za pomocą penetrometru).
31. PN-EN 1015-12:2002
- Metody badań zapraw do murów – Część 12: Określenie przyczepności do podłoża stwardniałych zapraw na obrzutkę i do tynkowania.
32. PN-EN 1015-19:2000
- Metody badań zapraw do murów – Określenie współczynnika przenoszenia pary wodnej w stwardniałych zaprawach na obrzutkę i do tynkowania.
33. PN-EN 1015-19:2000/A1:2005
- jw.
34. PN-EN 197-1:2002
- Cement – Część 1: Skład, wymagania i kryteria zgodności dotyczące cementów powszechnego użytku.
35. PN-EN 197-1:2002/A1:2005
- jw.
36. PN-EN 197-2:2002
- Cement – Część 2: Ocena zgodności.
37. PN-EN 459-1:2003
- Wapno budowlane – Część 1: Definicje, wymagania i kryteria zgodności.
38. PN-EN 459-2:2003
- Wapno budowlane – Część 2: Metody badań.
39. PN-EN 459-3:2003
- Wapno budowlane – Część 3: Ocena zgodności.
40. PN-EN 1008-1:2004
- Woda zarobowa do betonu. Specyfikacja pobierania próbek, badanie i ocena przydatności wody

zarobowej do betonu, w tym wody odzyskanej z procesów produkcji betonu.

41. PN-EN 934-6:2002

Domieszki do betonu, zaprawy i zaczynu – Część 6: Pobieranie próbek, kontrola zgodności i ocena zgodności.

42. PN-EN 934-6:2002/A1:2006

jw.

43. PN-B-30041:1997

Spoiwa gipsowe – Gips budowlany.

44. PN-B-30042:1997

Spoiwa gipsowe – Gips szpachlowy, gips tynkarski i klej gipsowy.

45. PN-B-30042:1997/Az1:2006

jw.

46. PN-92/B-01302

Gips, anhydryt i wyroby gipsowe – Terminologia.

47. PN-EN 13139:2003

Kruszywa do zaprawy.

48. PN-EN 13139:2003/AC:2004

jw.

49. PN-EN 13813:2003

Podkłady podłogowe oraz materiały do ich wykonania – Materiały – Właściwości i wymagania.

10.2. Ustawy

- Ustawa z dnia 16 kwietnia 2004 r. o wyrobach budowlanych (Dz. U. z 2004 r. Nr 92, poz. 881).
- Ustawa z dnia 30 sierpnia 2002 r. o systemie zgodności (tekst jednolity Dz. U. z 2004 r. Nr 204, poz. 2087).
- Ustawa z dnia 7 lipca 1994 r. Prawo budowlane (tekst jednolity Dz. U. z 2006 r. Nr 156, poz. 1118 z późn. zmianami).

10.3. Rozporządzenia

- Rozporządzenie Ministra Infrastruktury z dnia 03.07.2003 r. w sprawie szczegółowego zakresu i formy projektu budowlanego (Dz. U. z 2003 r. Nr 120, poz. 1133).
- Rozporządzenie Ministra Infrastruktury z dnia 02.09.2004 r. w sprawie szczegółowego zakresu i formy dokumentacji projektowej, specyfikacji technicznych wykonania i odbioru robót budowlanych oraz programu funkcjonalno-użytkowego (Dz. U. z 2004 r. Nr 202, poz. 2072, zmiana Dz. U. z 2005 r. Nr 75, poz. 664).
- Rozporządzenie Ministra Infrastruktury z dnia 26.06.2002 r. w sprawie dziennika budowy, montażu i rozbiórki, tablicy informacyjnej oraz ogłoszenia zawierającego dane dotyczące bezpieczeństwa pracy i ochrony zdrowia (Dz. U. z 2002 r. Nr 108, poz. 953 z późniejszymi zmianami).
- Rozporządzenie Ministra Infrastruktury z dnia 11 sierpnia 2004 r. w sprawie sposobów deklarowania zgodności wyrobów budowlanych oraz sposobu znakowania ich znakiem budowlanym (Dz. U. z 2004 r. Nr 198, poz. 2041).
- Rozporządzenie Ministra Infrastruktury z dnia 23 czerwca 2003 r. w sprawie informacji dotyczącej bezpieczeństwa i ochrony zdrowia oraz planu bezpieczeństwa i ochrony zdrowia (Dz. U. z 2003 r. Nr 120, poz. 1126).
- Rozporządzenie Ministra Infrastruktury z dnia 12 kwietnia 2002 r. w sprawie warunków technicznych, jakim powinny odpowiadać budynki i ich usytuowanie (Dz. U. z 2002 r. Nr 75, poz. 690 z późn. zmianami).

10.4. Inne dokumenty i instrukcje

- Specyfikacja techniczna wykonania i odbioru robót budowlanych – Wymagania ogólne Kod CPV 45000000-7, wydanie II OWEOB Promocja – 2005 rok.
- Warunki techniczne wykonania i odbioru robót budowlanych, tom 1 część 4, wydanie Arkady – 1990 rok.

- Warunki techniczne wykowania i odbioru robót budowlanych, część B zeszyt 5 Okładziny i wykładziny z płytek ceramicznych, wydanie ITB – 2004 rok.
- Instrukcja układania płytek ceramicznych, wydanie Atlas – 2001 rok.
- Atlas Budowlany, miesięcznik wydanie specjalne 1998 rok

SPECYFIKACJE TECHNICZNE
WYKONANIA I ODBIORU ROBÓT BUDOWLANYCH

MONTAŻ DRZWI I OKIEN
(Kod CPV 45421100-5)

SPIS TREŚCI

1. CZĘŚĆ OGÓLNA
2. WYMAGANIA DOTYCZĄCE WŁAŚCIWOŚCI MATERIAŁÓW
3. WYMAGANIA DOTYCZĄCE WŁAŚCIWOŚCI SPRZĘTU, MASZYN I NARZĘDZI
4. WYMAGANIA DOTYCZĄCE TRANSPORTU
5. WYMAGANIA DOTYCZĄCE WYKONANIA ROBÓT
6. KONTROLA JAKOŚCI ROBÓT
7. WYMAGANIA DOTYCZĄCE PRZEDMIARU I OBMARU ROBÓT
8. SPOSÓB ODBIORU ROBÓT
9. PODSTAWA ROZLICZENIA ROBÓT PODSTAWOWYCH, TYMCZASOWYCH I PRAC TOWARZYSZĄCYCH
10. DOKUMENTY ODNIESIENIA

Najważniejsze oznaczenia i skróty:

ST – Specyfikacja Techniczna

SST – Szczegółowa Specyfikacja Techniczna

ITB – Instytut Techniki Budowlanej

PZJ – Program Zabezpieczenia Jakości

1.1. Przedmiot ST

Przedmiotem niniejszej standardowej specyfikacji technicznej (ST) są wymagania dotyczące wykonania i odbioru montażu drzwi i okien w budynkach.

1.2. Zakres stosowania ST

Niniejsza specyfikacja techniczna (ST) jest dokumentem przetargowym i kontraktowym przy zleceniu i realizacji robót wymienionych w pkt. 1.2., a objętych zamówieniem określonym w pkt. 1.8.

Odstępstwa od wymagań podanych w niniejszej specyfikacji mogą mieć miejsce tylko w przypadkach prostych robót o niewielkim znaczeniu, dla których istnieje pewność, że podstawowe wymagania będą spełnione przy zastosowaniu metod wykonania wynikających z doświadczenia oraz uznanych reguł i zasad sztuki budowlanej oraz przy uwzględnieniu przepisów bhp.

1.3. Przedmiot i zakres robót objętych ST

Specyfikacja dotyczy montażu drzwi i okien z PCW, aluminium oraz z drewna i obejmuje wykonanie następujących czynności:

- przygotowanie ościeży do wbudowania drzwi balkonowych lub okien,
- usytuowanie i mocowanie drzwi lub okien w otworach,
- uszczelnienie i izolację oraz osadzenie parapetów i obróbek.

Przedmiotem specyfikacji jest także określenie wymagań odnośnie właściwości materiałów wykorzystywanych do montażu okien i drzwi oraz wymagań dotyczących wykonania i odbiorów robót montażowych.

1.4. Określenia podstawowe

Określenia podane w niniejszej Specyfikacji są zgodne z odpowiednimi normami, w szczególności PN-B-91000, oraz określeniami podanymi w ST „Wymagania ogólne” Kod CPV₂ 45000000-7, pkt 1.4, a także zdefiniowanymi poniżej:

Okno – ruchoma lub stała część ściany zewnętrznej zapewniająca odpowiednią izolacyjność i przepuszczalność światła. Okno składa się z ościeżnicy i z jednego lub więcej oszklonych skrzydeł lub z samej oszklonej ościeżnicy.

Ościeżnica – rama służąca do zamocowania skrzydeł lub szyby i osadzenia wyrobu na stałe w otworze budowlanym.

Krosno – rama zastępująca ościeżnicę lub stanowiąca jej uzupełnienie od strony zewnętrznej. Grubość elementów krosna jest mniejsza od szerokości.

Skrzydło – ruchoma część okna (naświetla), drzwi lub wrót zamocowana w ościeżnicy, krośnię lub bezpośrednio w otworze budowlanym.

Skrzydło prawe – skrzydło, które w widoku od strony zawiasów ma zawiasy z prawej strony a po zamocowaniu w ościeżnicy (krośnię) lub bezpośrednio w otworze budowlanym, obrót jego przy zamykaniu jest zgodny z ruchem wskazówek zegara.

Skrzydło lewe – skrzydło, które w widoku od strony zawiasów ma zawiasy z lewej strony a po zamocowaniu w ościeżnicy (krośnię) lub bezpośrednio w otworze budowlanym, obrót jego przy zamykaniu jest przeciwny do ruchu wskazówek zegara.

Drzwi – ruchoma część ściany mająca cechy konstrukcyjne okna, spełniająca jednocześnie funkcję okna i drzwi.

Naświetle – ruchoma lub stała część ściany, przepuszczająca światło pomiędzy pomieszczeniami. Naświetle składa się z ościeżnicy i oszklonego skrzydła lub z samej oszklonej ościeżnicy.

Okno i drzwi jednoramowe – okno i drzwi mające jedną warstwę skrzydeł, szklonych szybami zespolonymi.

Okno i drzwi zespolone – okno i drzwi mające dwie warstwy skrzydeł, w którym skrzydło zewnętrzne i wewnętrzne połączone jest w jeden zespół.

Okno i drzwi skrzynkowe – okno i drzwi mające dwie warstwy skrzydeł, w którym na zewnętrznej stronie ościeżnicy jest umocowane krosno, umożliwiające otwieranie skrzydeł zewnętrznych do wewnątrz pomieszczenia.

Okno i drzwi ościeżnicowe (polskie) – okno i drzwi mające dwie warstwy skrzydeł, w którym skrzydła zewnętrzne otwierają się na zewnątrz a wewnętrzne do wewnątrz pomieszczenia.

Okno otwierane stałe – okno zawierające jedno lub wiele skrzydeł otwieranych oraz nieotwierane szklone części.

Okno i drzwi balkonowe rozwierane – okno i drzwi balkonowe, w których skrzydła są otwierane przez ich obrót względem osi pionowej przechodzącej przez boczne krawędzie skrzydeł.

Okno, naświetle uchylne – okno, naświetle, w którym są skrzydła otwierane przez obrót względem osi poziomej, przechodzącej przez dolną krawędź skrzydła.

Okno odchylnie – okno, w którym skrzydła są otwierane przez obrót względem osi poziomej, przechodzącej przez górną krawędź skrzydła.

Okno obrotowe – okno, w którym skrzydła są otwierane przez obrót względem osi pionowej nie przechodzącej przez krawędzie skrzydła.

Okno przechylne – okno, w którym skrzydła są otwierane względem osi poziomej nie przechodzącej przez krawędzie skrzydła.

Okno przesuwane – ono, w którym skrzydła są otwierane przez przesunięcie w kierunku poziomym lub pionowym w płaszczyźnie równoległej do płaszczyzny ściany.

Jednostka ładunkowa kontenerowa – jednostka ładunkowa uformowana przy użyciu kontenera.

1.5. Ogólne wymagania dotyczące robót

Wykonawca robót jest odpowiedzialny za jakość ich wykonania oraz za zgodność z dokumentacją projektową, specyfikacjami technicznymi i poleceniami Inspektora nadzoru. Ogólne powszechnie stosowane wymagania dotyczące robót podano w ST „Wymagania ogólne” Kod CPV 45000000-7, pkt. 1.5.

1.6. Dokumentacja montażu okien i drzwi balkonowych

Montaż okien i drzwi balkonowych należy wykonywać na podstawie dokumentacji, której wykaz, oraz podstawy prawne sporządzenia podano w ST „Wymagania ogólne” Kod CPV 45000000-7, pkt. 1.6.

2. WYMAGANIA DOTYCZĄCE WŁAŚCIWOŚCI MATERIAŁÓW

2.1. Ogólne wymagania dotyczące materiałów, ich pozyskiwania i składowania podano w ST „Wymagania ogólne” Kod CPV 45000000-7, pkt 2

2.2. Rodzaje materiałów

Materiały i wyroby stosowane przy montażu okien i drzwi :

- okna i drzwi
- obróbki,
- materiały uszczelniające,
- inne wyroby i materiały.

Wszystkie materiały do wykonania robót montażowych okien i drzwi powinny odpowiadać wymaganiom zawartym w dokumentach odniesienia (normach, aprobatkach technicznych).

2.2.1. Okna i drzwi

Okna i drzwi powinny posiadać właściwości eksploatacyjne określone i sklasyfikowane przez producenta zgodnie z PN-EN 14351-1:2006.

Ponadto producent powinien określić materiał (materiały), z których okna i drzwi są wykonane, łącznie z wszelkimi zastosowanymi powłokami i/lub środkami ochronnymi. Ta zasada powinna być zrealizowana w odniesieniu do wszystkich elementów składowych, mających wpływ na trwałość wyrobów przy ich użytkowaniu, poprzez powołanie odpowiednich norm lub aprobat technicznych.

Producent powinien również podać informacje dotyczące konserwacji okien i drzwi oraz ich części podlegających wymianie.

2.2.2. Obróbki

Parapety zewnętrzne oraz wewnętrzne, a także obróbki progów drzwi balkonowych i/lub materiały, z których wyroby są wykonywane powinny spełniać wymagania dokumentacji projektowej oraz odpowiednich norm lub aprobat technicznych.

2.2.3. Materiały uszczelniające

Do wykonywania uszczelnień między oknem lub drzwiami balkonowymi a ścianą mogą być stosowane, w zależności od rodzaju uszczelnienia (zewnętrzne, środkowe – izolacja termiczna, wewnętrzne), materiały zestawione w tablicy 3.

Tablica 3. Materiały uszczelniające i izolacyjne stosowane do wypełniania szczelin między oknem lub drzwiami a ościeżem

Warstwa zewnętrzna (uszczelnienie)	Warstwa środkowa (izolacja termiczna)	Warstwa wewnętrzna (uszczelnienie)
Impregnowana taśma rozprężna paroprzepuszczalna Folia paroprzepuszczalna Folia elastyczna paroprzepuszczalna	Pianka poliuretanowa Wełna mineralna	Folia do okien paroszczelna Kit trwale elastyczny Impregnowana taśma rozprężna paroszczelna Taśma butylowa do okien

Wymienione materiały nie mogą wydzielać szkodliwych substancji oraz wchodzić w reakcje chemiczne z otaczającymi je elementami i zmieniać właściwości pod wpływem temperatury.

Stosowane materiały uszczelniające powinny być zgodne z rozwiązaniami przyjętymi w dokumentacji projektowej a także spełniać wymagania odpowiednich norm lub aprobat technicznych oraz zalecenia (wytyczne) producenta okien lub drzwi balkonowych.

2.2.4. Inne wyroby i materiały

Przy montażu okien i/lub drzwi stosuje się także inne wyroby i materiały:

- elementy mocujące okno/drzwi balkonowe w ościeżu:
 - kołki rozporowe (dyble),
 - kotwy,
 - śruby, wkręty,
- elementy podporowe i dystansowe:
 - klocki, belki drewniane,

- podkładki, kątowniki stalowe,
- elementy wykończeniowe:
 - listwy maskujące połączenia okien w zestawy,
 - kątowniki, ćwierćwałki i listwy maskujące połączenie styku ramy i tynku ościeża.

Stosowane materiały i wyroby inne powinny być zgodne z rozwiązaniami przyjętymi w dokumentacji projektowej, a także spełniać wymagania odpowiednich norm lub aprobat technicznych oraz zalecenia (wytyczne) producenta okien lub drzwi balkonowych.

Elementy mocujące powinny być dostosowane do rodzaju ściany (monolityczna, warstwowa) oraz rodzaju okien i sposobu ich mocowania.

2.3. Warunki przechowywania materiałów i wyrobów do montażu okien i drzwi

Okna i drzwi z drewna i tworzyw sztucznych należy przechowywać zgodnie z wymaganiami normy PN-B-05000, a aluminiowe zgodnie z wymaganiami określonymi przez ich producenta.

Okna i drzwi, z wyjątkiem wyrobów uformowanych w jednostki ładunkowe kontenerowe, należy przechowywać w magazynach półotwartych lub zamkniętych, suchych i przewiewnych, zabezpieczonych przez opadami atmosferycznymi.

Pozostałe wyroby i materiały powinny być przechowywane i magazynowane zgodnie z odpowiednimi instrukcjami producentów oraz wymaganiami właściwych dokumentów odniesienia tj. norm bądź aprobat technicznych.

Pomieszczenie magazynowe do przechowywania opakowanych pozostałych wyrobów i materiałów powinno być kryte, suche oraz zabezpieczone przez zawilgoceniem, opadami atmosferycznymi, przemarznięciem i przed działaniem promieni słonecznych.

Wyroby konfekcjonowane powinny być przechowywane w oryginalnych, zamkniętych opakowaniach, w temperaturze powyżej +5°C a poniżej +35°C.

Podłogi we wszystkich pomieszczeniach magazynowych powinny być utwardzone, poziome, równe. Dopuszcza się w pomieszczeniach magazynowych półotwartych stosowanie nieutwardzonego podłoża, ale wówczas okna i/lub drzwi balkonowe należy ustawiać na legarach ułożonych równoległe do siebie. Wysokość legarów powinna wynosić co najmniej 15 cm. Okna i/lub drzwi należy ustawiać w odległości co najmniej 1,0 m od czynnych urządzeń grzejnych. Należy je przechowywać w jednej lub kilku warstwach w sposób zabezpieczający je przed uszkodzeniami, przy zachowaniu warunków bezpieczeństwa. W zależności od stopnia wykończenia powierzchni okien i drzwi balkonowych oraz rodzaju podłoża w magazynie, wyroby należy przechowywać zgodnie z zasadami podanymi w tablicy 4.

3. WYMAGANIA DOTYCZĄCE SPRZĘTU, MASZYN I NARZĘDZI

3.1. Ogólne wymagania dotyczące sprzętu podano w ST „Wymagania ogólne” Kod CPV 45000000-7, pkt 3

3.2. Sprzęt i narzędzia do montażu okien i drzwi

Montaż okien i drzwi nie wymaga stosowania specjalistycznego sprzętu.

Przy montażu okien i drzwi należy wykorzystywać odpowiednie narzędzie, elektronarzędzia i sprzęt do:

- a) sprawdzania wymiarów i płaszczyzn,
- b) wiercenia otworów oraz ustawienia i zamocowania okien lub drzwi balkonowych w ościeżach,
- c) transportu technologicznego wyrobów,
- d) wykonywanie montażu na wysokości wymagającej użycia rusztowań.

4. WYMAGANIA DOTYCZĄCE TRANSPORTU

4.1. Ogólne wymagania dotyczące transportu podano w ST „Wymagania ogólne” Kod CPV 45000000-7, pkt 4

4.2. Wymagania szczegółowe dotyczące środków transportu

Wyroby i materiały do montażu okien i drzwi balkonowych mogą być przewożone jednostkami samochodowymi, kolejowymi i wodnymi.

Wymagania dotyczące środków transportu oraz zasady ładowania i zabezpieczania okien i drzwi balkonowych w środkach transportu powinny być zgodne z wymogami podanymi w normie

PN-B-0500 oraz z wytycznymi (zaleceniami) producenta.

Warunki transportu pozostałych wyrobów i materiałów powinny być zgodne z wymaganiami norm przedmiotowych dotyczących tych wyrobów i wytycznymi (zaleceniami) producenta.

5. WYMAGANIA DOTYCZĄCE WYKONANIA ROBÓT

5.1. Ogólne zasady wykonania robót podano w ST „Wymagania ogólne” Kod CPV 45000000-7, pkt 5

5.2. Warunki przystąpienia do montażu okien i drzwi

Do montażu okien i drzwi można przystąpić po ukończeniu robót stanu surowego, przykryciu budynku i zakończeniu większości robót mokrych (tynki, wylewki).

Osadzenie okien przed zakończeniem robót mokrych jest możliwe przy zapewnieniu odpowiednich warunków ciepłno-wilgotnościowych w pomieszczeniach.

W przypadku okien drewnianych należy nie dopuścić do ich zawilgocenia na skutek wilgotności względnej powietrza w pomieszczeniach (kondensacji pary wodnej na elementach okien). Wymagane jest więc sprawdzenie stanu wilgotności powietrza i zapewnienie systematycznego wietrzenia pomieszczeń.

W ścianach z ociepleniem zewnętrznym okna i drzwi balkonowe należy wbudowywać przed wykonaniem ocieplenia.

Przed przystąpieniem do montażu okien i/lub drzwi należy sprawdzić:

- prawidłowość wykonania ścian,
- stan wykończenia i prawidłowość wykonania ościeży,
- zgodność wymiarów otworów z wymiarami podanymi w dokumentacji projektowej,
- czy wymiary okien i drzwi balkonowych oraz otworów umożliwiają prawidłowe ustawienie i podparcie okien z zachowaniem właściwej szerokości szczeliny na obwodzie pomiędzy ościeżem a ościeżnicą.

5.3. Ogólne zasady montażu okien i drzwi

5.3.1. Usytuowanie okna / drzwi w ościeżu

5.3.1.1. Okno i/lub drzwi należy sytuować w ościeżu tak, aby nie powstały mostki termiczne, prowadzące do skraplania się pary wodnej na wewnętrznej stronie ościeżnicy lub powierzchni ościeża.

Na wewnętrznych powierzchniach ościeża powinna się utrzymywać temperatura wyższa o minimum 1 °C od temperatury punktu rosy.

Uwaga: Biorąc pod uwagę rozkład temperatury w obszarze przylegającym do miejsca zamocowania okna (w tym również w szczelinie połączenia okna z ościeżem) można ocenić na podstawie przebiegu izoterm możliwość wystąpienia wykroplenia na powierzchni ościeżnicy, ościeża lub wewnątrz połączenia.

Jeżeli nie jest znany przebieg izoterm, należy stosować ogólne zasady usytuowania okien:

- w ścianie jednowarstwowej – w połowie grubości ściany,
- w ścianie warstwowej z ociepleniem wewnętrznym – w strefie umieszczenia izolacji termicznej,
- w ścianie z ociepleniem zewnętrznym – jak najbliżej warstwy ocieplenia.

5.3.1.2. W przypadku ościeży z węgarkami okna lub drzwi powinny być usytuowane tak, by węgierek zasłaniał stojaki i nadproże ościeżnicy na szerokość nie większą niż połowa szerokości kształtownika ościeżnicy.

5.3.2. Zasady ustawienia okna / drzwi w otworze

5.3.2.1. Ustawienie okien / drzwi balkonowych powinno zapewniać:

- luz (szczelinę) pomiędzy otworem w ścianie a wyrobem, pozwalający na zmianę wymiarów okna pod wpływem temperatury, wilgotności oraz ruchu konstrukcji budynku nie ograniczającą funkcjonalności okna / drzwi,
- miejsce dla klocków dystansowych i podporowych.

Do podpierania progu ościeżnicy okien stosuje się klocki lub belki drewniane (czasami elementy poszerzające, o ile takie są przewidziane w dokumentacji producenta) oraz kątowniki

stalowe.

Do ustawienia okna w otworze służą klocki podporowe i dystansowe.

Klocki podporowe i dystansowe powinny być tak rozmieszczone, aby była zapewniona możliwość odkształcania się kształtowników okien.

Zamocowanie okien przy użyciu tylko kołków rozporowych, śrub lub kotew, bez zastosowania klocków podporowych, jest niewystarczające do przenoszenia obciążenia.

Klocki dystansowe, służące do ustalenia pozycji okna w otworze, po zamocowaniu ościeżnicy powinny być usunięte, nie należy natomiast usuwać klocków podporowych.

5.3.2.2. Minimalne wymiary szczelin między ramą ościeżnicy a ościeżem umożliwiające konieczne odkształcanie się kształtowników okien lub drzwi balkonowych podane są w tablicy 5 i 6, zgodnie z pkt. 4.2.2. Warunków technicznych wykonania i odbioru robót budowlanych. Część B – Roboty wykończeniowe, zeszyt 6 „Montaż okien i drzwi balkonowych”, wydanie ITB – 2006 rok.

Tablica 5. Minimalna szerokość szczelin między ramą ościeżnicy a ościeżem przy uszczelnieniach kitami elastycznymi*

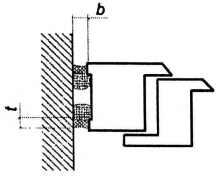
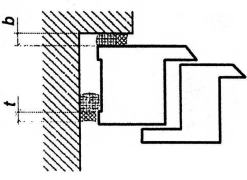
Rodzaj kształtowników	Ościeże bez węgarka				Ościeże z węgarkiem		
							
	Długość elementów (m)						
	do 1,5	do 2,5	do 3,5	do 4,5	do 2,5	do 3,5	do 4,5
Minimalna szerokość szczeliny – b (mm)				Minimalna szerokość szczeliny – b (mm)			
PVC białe	10	15	20	25	10	10	15
PVC z warstwą PMMA (barwione w masie)	15	20	25	30	10	15	20
PVC z warstwą PMMA	10	10	15	20	10	10	15
Aluminiowe z przekładką termiczną (koloru jasnego)	10	10	15	20	10	10	15
Aluminiowe z przekładką termiczną (koloru ciemnego)	10	15	20	25	10	10	15
Drewniane	10	10	10	10	10	10	10

* Materiał uszczelniający powinien wykazywać się odkształcalnością 25%.

Przy wykonywaniu uszczelnień z kitów trwale elastycznych należy przestrzegać zasady, że głębokość warstwy uszczelnienia t powinna odpowiadać połowie szerokości szczeliny b i wynosić nie mniej niż 6 mm.

Tablica 6. Minimalna szerokość szczelin między ramą ościeżnicy a ościeżem przy uszczelnieniach impregnowanymi taśmami rozprężnymi*

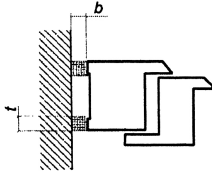
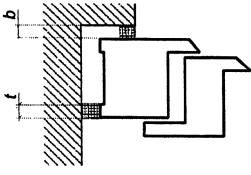
Rodzaj kształtowników	Ościeże bez węgarka				Ościeże z węgarkiem		
							
	Długość elementów (m)						
	do 1,5	do 2,5	do 3,5	do 4,5	do 2,5	do 3,5	do 4,5
Minimalna szerokość szczeliny – b (mm)				Minimalna szerokość szczeliny – b (mm)			
PVC białe	8	8	10	10	8	8	8
PVC z warstwą PMMA (barwione w masie)	8	10	10	12	8	8	8
PVC z warstwą PMMA	8	8	8	10	8	8	8
Aluminiowe z przekładką termiczną (koloru jasnego)	8	8	10	10	8	8	8
Aluminiowe z przekładką termiczną (koloru ciemnego)	8	8	10	10	8	8	8
Drewniane	8	8	8	8	6	8	8

* Głębokość uszczelnienia t należy dopasować w zależności od jego szerokości b z producentem taśm uszczelniających.

Maksymalny wymiar szczeliny między ościeżnicą okienną a ościeżem nie powinien przekraczać 40 mm. Przy stosowaniu pianek jednoskładnikowych wymiar ten powinien wynosić maksymalnie 30 mm.

5.3.2.3. Dopuszczalne odchyłki pionowe i poziome ustawienia okna w otworze przy długości elementu do 3,0 m powinny wynosić do 1,5 mm/m.

Przy elementach o większych wymiarach, występujące odchyłki nie mogą mieć negatywnego wpływu na funkcjonalność okien lub drzwi balkonowych.

5.3.3. Zasady mocowania okna/drzwi w ościeżu

5.3.3.1. Mocowanie powinno być wykonane w taki sposób, aby przewidywalne obciążenia zewnętrzne były przenoszone za pośrednictwem łączników na konstrukcję budynku, a funkcjonalność okien była zachowana, tzn. ruch skrzydeł okiennych przy otwieraniu i zamykaniu był płynny.

Zamocowania powinny być rozmieszczone na całym obwodzie ościeżnicy.

5.3.3.2. Do mocowania okien w ścianie budynku – w zależności od rodzaju ściany (monolityczna, warstwowa) i sposobu mocowania stosuje się kołki rozporowe (dyble), kotwy i śruby/wkręty.

Pianki poliuretanowe i tym podobne materiały izolacyjne nie służą do mocowania okien, a wyłącznie do uszczelnienia i ocieplenia szczeliny między oknem a ścianą.

5.3.3.3. Śruby mogą być stosowane do mocowania ościeżnic do betonu, cegły pełnej, cegły silikatowej, cegły dziurawki, betonu lekkiego, drewna itp. Należy stosować śruby dostosowane do materiału ościeży.

W przypadku okien aluminiowych z kształtowników z przekładkami termicznymi ww. łączniki mocowane są do komory wewnętrznej kształownika lub w osi zintegrowanego profilu za pośrednictwem podkładki metalowej, wykluczającej przenoszenie obciążeń na przekładki termiczne z tworzyw sztucznych.

5.3.3.4. Kotwy budowlane powinny być stosowane wszędzie tam, gdzie odstęp ościeżnicy jest zbyt duży do stosowania dybli, np. przy mocowaniu dolnym (progowym) lub w rozwiązaniach ścian warstwowych.

5.3.4. Uszczelnienie i izolacja połączenia okna/drzwi ze ścianą

Uszczelnienie powinno zabezpieczyć szczeliny między oknem a ościeżem przed wnikaniem

wody opadowej od strony zewnętrznej oraz pary wodnej od strony wewnętrznej.

Przy wykonywaniu uszczelnienia należy przestrzegać zaleceń (wytycznych) producenta materiałów uszczelniających, dotyczących:

- zgodności chemicznej stykających się ze sobą materiałów,
- oczyszczenia powierzchni przylegania,
- zagruntowania powierzchni przylegania (w zależności od rodzaju materiału),
- wymagań w zakresie wilgotności i temperatury powietrza.

Uszczelnienie okien na obwodzie składa się z trzech warstw: wewnętrznej, środkowej i zewnętrznej.

Warstwa wewnętrzna to uszczelnienie wykonane z materiału uszczelniającego (kitu trwale elastycznego) lub impregnowanych taśm rozprężnych nieprzepuszczających powietrza i pary wodnej (taśmy paroszczelne).

Uszczelnienie to powinno uniemożliwiać przenikanie pary wodnej z pomieszczenia do szczeliny między oknem a ścianą budynku, a tym samym zapobiegać wykraplaniu się pary wodnej w szczelinie między oknem a ościeżem (tj. w miejscach o temperaturze niższej od temperatury punktu rosy).

Paroszczelność uszczelnienia po stronie wewnętrznej okna powinna być wyższa niż po stronie zewnętrznej. Przestrzeganie tej zasady umożliwia dyfuzję pary wodnej z połączenia na zewnątrz budynku.

Uszczelnienie powinno być trwałe i nie może wchodzić w reakcje chemiczne z otaczającymi je materiałami.

Warstwa środkowa to izolacja termiczna wykonywana z pianki wypełniającej (np. pianki poliuretanowej) lub mineralnych materiałów izolacyjnych (np. wełny), które zapewniają izolację termiczną i akustyczną połączenia okna z ościeżami.

Szczelina między ościeżnicą a ościeżem powinna być całkowicie wypełniona warstwą izolacji termicznej.

Pianki stosowane do wypełnienia połączeń (zaleca się pianki dwuskładnikowe o kontrolowanym spienianiu) nie mogą wchodzić w reakcje chemiczne, ani też wydzielać substancji szkodliwych.

Stosowanie ich powinno być zgodne z instrukcją producenta. Dotyczy to przede wszystkim temperatury otoczenia, przy której mogą być użyte oraz czystości wypełnianej szczeliny.

Podczas wtryskiwania pianki należy zwracać uwagę na dokładne wypełnienie szczeliny, a jednocześnie nie wolno doprowadzić do odkształcenia (deformacji) ramy ościeżnicy.

Warstwa zewnętrzna to uszczelnienie wykonane z impregnowanych taśm rozprężnych paroprzepuszczalnych.

Uszczelnienie zewnętrzne powinno być paroprzepuszczalne, a jednocześnie wykonane w taki sposób, aby nie było możliwości przenikania wody opadowej do wnętrza szczeliny między oknem a ścianą.

Uszczelnienie powinno być trwałe i nie może wchodzić w reakcje chemiczne z otaczającymi je materiałami.

5.4. Ogólne zasady osadzania parapetów okiennych i obróbek progów drzwi

5.4.1. Parapety zewnętrzne

Parapet zewnętrzny powinien być osadzony zgodnie z rozwiązaniem przewidzianym w dokumentacji projektowej tak, by spełnione były następujące wymagania:

- osadzanie parapetu należy rozpocząć po zakończeniu montażu i uszczelnieniu na obwodzie okna,
- parapet powinien wystawać poza płaszczyznę ściany około 3-4 cm lecz nie mniej niż 2 cm,
- mocowanie do ościeżnicy powinno być dostatecznie mocne,
- miejsca połączenia parapetu z ościeżnicą powinny być szczelne lub uszczelnione taśmami rozprężnymi i silikonem,
- połączenia boczne parapetu z ościeżami oraz w narożu (okno – mur – parapet) powinny zapewniać ciągłość uszczelnienia (przykłady uszczelnienia parapetu zewnętrznego na styku z ościeżem przedstawione są w pkt. 4.4.1. Warunków technicznych wykonania i odbioru robót budowlanych. Część B – Roboty wykończeniowe, zeszyt 6 „Montaż okien i drzwi balkonowych”, wydanie ITB – 2006 r.),
- przy oknach z kształtowników aluminiowych lub z PVC kołnierz parapetu powinien być wprowadzony pod profil progowy ościeżnicy (wywinięcie kołnierza na profil ramy ościeżnicowej bez dodatkowego uszczelnienia taśmami rozprężnymi i silikonem nie zapewnia szczelności połączenia),
- przy oknach drewnianych kołnierz parapetu powinien być wprowadzony w miejsce tzw. wydry w ramiaku progowym,
- osadzenie parapetu z kamienia lub elementów ceramicznych powinno być poprzedzone ułożeniem na styku ościeżnicy i ościeża izolacji przeciwwilgociowej wywiniętej na kształtownik progu ościeżnicy, tak jak w obróbkach drzwi balkonowych (pkt 5.4.3. niniejszej specyfikacji technicznej).

Przy montażu parapetów z blachy należy zwrócić uwagę na:

- zmianę ich wymiarów pod wpływem temperatury (styki dylatacyjne powinny być rozmieszczone co 250 cm),
- podparcie i zabezpieczenie parapetów przed podrywaniem do góry przez wiatr,
- wytłumienie odgłosów padającego deszczu (stosowanie taśm wygłuszających),
- połączenia końcowe parapetów z ościeżami należy dobierać w zależności od konkretnego rozwiązania elewacji.

5.4.2. Parapety wewnętrzne

Osadzanie parapetu wewnętrznego należy rozpocząć po zakończeniu montażu i uszczelnieniu na obwodzie okna.

Parapety wewnętrzne powinny być osadzone w dolnej części ościeża, zgodnie z rozwiązaniami przewidzianymi w dokumentacji projektowej. Płaszczyzna styku parapetu z wrębem ościeżnicy powinna być tak uszczelniona, aby nie dopuścić do penetracji wody i pary wodnej w przestrzeni pod progiem ościeżnicy.

5.4.3. Obróbki progów drzwi balkonowych

Progi balkonowe ze względu na duże zagrożenie wodą należą do miejsc krytycznych, trudnych do uszczelnienia. Dokumentacja projektowa powinna więc zawierać szczegółowe rozwiązania sposobów obrobienia tych miejsc.

Obróbki progów balkonowych należy wykonywać zgodnie z dokumentacją projektową.

Przy uszczelnianiu progów należy zachowywać różnicę poziomów między górną krawędzią izolacji przeciwwilgociowej płyty balkonu (tarasu) a przewidywanym poziomem wykończenia powierzchni balkonu. Różnica poziomów wykończenia płyty balkonu i górnej krawędzi izolacji przeciwwilgociowej z materiałów rolowych, wywiniętej na kształtownik progu, powinna wynosić 15 cm.

Odstępstwo od powyższego wymogu jest dopuszczalne tylko w przypadku, gdy w dokumentacji przewidziano rozwiązania systemowe obróbek progów (taśmy uszczelniające, kształtki wtopione w masę hydroizolacyjną) bądź w płycie balkonu lub tarasu zaprojektowano odprowadzenie wody w pasie bezpośrednio przylegającym do progu drzwi balkonowych.

5.5. Łączenie okien w zestawy

Okna lub okna i drzwi balkonowe można łączyć w zestawy:

- poziome,
- pionowe.

Połączenia okien i/lub drzwi balkonowych w zestawach muszą zapewniać szczelność na przenikanie wody opadowej i powietrza oraz właściwą współpracę łączonych elementów.

5.5.1. Zestawy poziome

Połączenia w zestawy poziome okien lub okien i drzwi balkonowych drewnianych mogą być wykonywane na „obce pióro”, osadzone we wnękach stojaków ościeżnic na całej ich wysokości, uszczelnione kitem silikonowym i skręcone za pomocą wkrętów o rozstawie nie większym niż 80 cm. Ościeżnice okien i drzwi balkonowych drewnianych mogą być również łączone przy zastosowaniu poszerzającego elementu pośredniego lub słupka.

Połączenia w zestawy poziome okien lub okien i drzwi balkonowych z kształtowników aluminiowych bądź z tworzyw sztucznych należy wykonywać zgodnie z dokumentacją projektową i zaleceniami producenta systemu.

5.5.2. Zestawy pionowe

Łączenie okien w zestawy pionowe należy wykonywać zgodnie z dokumentacją projektową i zaleceniami producenta systemu.

Połączenia takie na ogół wymagają zamocowania dodatkowego poziomego elementu między ościeżnicami stykających się okien.

6. KONTROLA JAKOŚCI ROBÓT

6.1. Ogólne zasady kontroli jakości robót podano w ST „Wymagania ogólne” Kod CPV 45000000-7, pkt 6

6.2. Badania przed przystąpieniem do montażu okien i drzwi

Przed przystąpieniem do montażu okien i drzwi balkonowych należy ocenić stan ścian i przygotowania ościeży do robót montażowych oraz wykonać badania wyrobów i materiałów wykorzystywanych w tych robotach.

6.2.1. Odbiór robót poprzedzających wykonanie montażu okien i drzwi balkonowych

Przed przystąpieniem do montażu okien należy sprawdzić:

- prawidłowość wykonania ścian, zgodnie z odpowiednią szczegółową specyfikacją techniczną,
- rodzaj ościeży (z węgarkiem czy bez węgarka) oraz ich prawidłowość wykonania i stan wykończenia (otynkowane czy nieotynkowane), zgodnie z odpowiednimi szczegółowymi specyfikacjami technicznymi),
- zgodność wymiarów otworów z wymiarami projektowanymi,
- możliwość zabezpieczenia prawidłowego luzu na obwodzie pomiędzy ościeżem a ościeżnicą.

Wyniki badań powinny być porównane z wymaganiami podanymi w odpowiednich szczegółowych specyfikacjach technicznych oraz w pkt. 5 niniejszej specyfikacji i odnotowane w dzienniku budowy a także w formie protokołu kontroli podpisanego przez przedstawicieli inwestora (zamawiającego) oraz wykonawcy.

6.2.2. Badania materiałów i wyrobów

Przed rozpoczęciem montażu okien i drzwi balkonowych należy sprawdzić:

- zgodność okien i drzwi balkonowych oraz obróbek z aprobatą techniczną lub indywidualną dokumentacją techniczną w zakresie rozwiązań materiałowo-konstrukcyjnych i jakości wykonania,
- zgodność okien i drzwi balkonowych oraz obróbek z dokumentacją projektową i niniejszą specyfikacją techniczną,
- w protokole przyjęcia materiałów na budowę: czy dostawca dostarczył dokumenty świadczące o dopuszczeniu do obrotu i powszechnego lub jednostkowego zastosowania wyrobów używanych w robotach montażowych,
- stan opakowań (oryginalność, szczelność) oraz sposób przechowywania wyrobów i terminy przydatności materiałów uszczelniających.

6.3. Badania w czasie robót

Badania w czasie robót polegają na sprawdzeniu zgodności wykonywania robót montażowych z dokumentacją projektową, wymaganiami niniejszej specyfikacji i kartami technicznymi lub instrukcjami producentów. Badania te w szczególności powinny polegać na sprawdzeniu prawidłowości wykonania:

- podparcia progu ościeżnicy,
- zamocowania mechanicznego okna lub drzwi balkonowych na całym obwodzie ościeżnicy (zachowania odstępów między łącznikami mechanicznymi),
- izolacji termicznej szczeliny między oknem a ościeżem, ze szczególnym zwróceniem uwagi na wykonanie izolacji pod progiem ościeżnicy,
- uszczelnienia zewnętrznego i wewnętrznego szczeliny między oknem a ościeżem, ze szczególnym uwzględnieniem rodzaju zastosowanych materiałów uszczelniających i przestrzegania zaleceń technologicznych,
- obróbkę progu drzwi balkonowych,
- osadzenia parapetu zewnętrznego i wewnętrznego.

Wyniki badań powinny być porównane z wymaganiami podanymi w pkt. 5 niniejszej specyfikacji, odnotowane w formie protokołu kontroli, wpisane do dziennika budowy i akceptowane przez inspektora nadzoru.

6.4. Badania w czasie odbioru robót

Badania w czasie odbioru robót przeprowadza się celem oceny czy spełnione zostały wszystkie wymagania dotyczące montażu okien i/lub drzwi balkonowych, w szczególności w zakresie:

- zgodności z dokumentacją projektową, specyfikacją techniczną (szczegółową) wraz z wprowadzonymi zmianami naniesionymi w dokumentacji powykonawczej,
- jakości zastosowanych materiałów i wyrobów,
- prawidłowości oceny robót poprzedzających wykonanie montażu,
- jakości robót montażowych.

Przy badaniach w czasie odbioru robót należy wykorzystywać wyniki badań dokonanych przed przystąpieniem do robót i w trakcie ich wykonywania oraz zapisy w dzienniku budowy dotyczące wykonanych robót.

Badania sprawdzające jakość wbudowania okien i/lub drzwi balkonowych, według pkt. 5.4. Warunków technicznych wykonania i odbioru robót budowlanych. Część B – Roboty wykończeniowe, zeszyt 6 „Montaż okien i drzwi balkonowych”, wydanie ITB – 2006 rok:

- a) **sprawdzenie zgodności z dokumentacją** – powinno być przeprowadzone przez porównanie wykonanych robót z dokumentacją projektową i specyfikacją techniczną wraz ze zmianami naniesionymi w dokumentacji powykonawczej; sprawdzenia zgodności dokonuje się na podstawie oględzin zewnętrznych oraz pomiarów długości i wysokości,
- b) **sprawdzenie odchylenia od pionu i poziomu** – odchylenie od pionu i poziomu przy długości elementu do 3 m nie powinno przekraczać 1,5 mm/m,
- c) **sprawdzenie różnicy długości przekątnych ościeżnicy i skrzydeł** – różnica długości przekątnych nie powinna być większa od 2 mm przy długości elementów do 2 m i 3 mm przy długości powyżej 2 m,
- d) **sprawdzenie prawidłowości otwierania oraz zamykania** – otwieranie oraz zamykanie skrzydeł powinno odbywać się płynnie i bez zahamowań, skrzydło nie powinno pod własnym ciężarem samoczynnie zamykać się lub otwierać,
- e) **sprawdzenie szczelności** – zamknięte skrzydło powinno przylegać równomiernie do ościeżnicy zapewniając szczelność między tymi elementami,
- f) **sprawdzenie prawidłowości regulacji okuć.**

Wyniki badań powinny być porównane z wymaganiami podanymi w pkt. 5. oraz opisane w dzienniku budowy i protokole podpisanym przez przedstawicieli inwestora (zamawiającego) oraz wykonawcy.

7. WYMAGANIA DOTYCZĄCE PRZEDMIARU I OBMARU ROBÓT

7.1. Ogólne zasady przedmiaru i obmiaru podano w ST „Wymagania ogólne” Kod CPV

7.2. Szczegółowe zasady obmiaru robót montażowych okien i drzwi

Powierzchnię okien i drzwi balkonowych oblicza się w metrach kwadratowych:

8. SPOSÓB ODBIORU ROBÓT

8.1. Ogólne zasady odbioru robót podano w ST „Wymagania ogólne” Kod CPV 45000000-7, pkt 8

8.2. Odbiór robót zanikających i ulegających zakryciu

Przy wbudowywaniu okien i/lub drzwi balkonowych elementami ulegającymi zakryciu są mocowanie ościeżnicy na całym obwodzie oraz izolacja termiczna i uszczelnienie (zewnątrzne, wewnętrzne) szczeliny między oknem a ościeżem. Odbiór tych prac musi być dokonany w trakcie montażu okien i drzwi balkonowych.

W trakcie odbioru należy przeprowadzić badania wymienione w pkt. 6.3. niniejszej specyfikacji, a wyniki tych badań porównać z wymaganiami określonymi w pkt. 5.3. i 5.5. niniejszej specyfikacji.

Jeżeli wszystkie pomiary i badania dały wynik pozytywny można uznać zamocowanie, uszczelnienie i izolację okna lub drzwi balkonowych za wykonane prawidłowo, tj. zgodnie z dokumentacją projektową oraz specyfikacją techniczną (szczegółową) i zezwolić na przystąpienie do dalszych prac (obsadzenie parapetów zewnętrznych i wewnętrznych, otynkowanie ościeży, montaż listew maskujących).

Jeżeli chociaż jeden wynik badania jest negatywny prace ulegające zakryciu nie powinny być odebrane. W takim przypadku należy ustalić zakres prac i rodzaje materiałów koniecznych do usunięcia nieprawidłowości. Po wykonaniu ustalonego zakresu prac należy ponownie przeprowadzić badania.

Wszystkie ustalenia związane z dokonaniem odbiorem robót ulegających zakryciu należy zapisać w dzienniku budowy lub protokole podpisanym przez przedstawicieli inwestora (inspektor nadzoru) i wykonawcy (kierownik budowy).

8.3. Odbiór częściowy

Odbiór częściowy polega na ocenie ilości i jakości wykonanej części robót. Odbioru częściowego robót dokonuje się dla zakresu określonego w dokumentach umownych, według zasad jak przy odbiorze ostatecznym robót.

Celem odbioru częściowego jest wczesne wykrycie ewentualnych usterek w realizowanych robotach i ich usunięcie przed odbiorem końcowym.

Odbiór częściowy robót jest dokonywany przez inspektora nadzoru w obecności kierownika budowy.

Protokół odbioru częściowego jest podstawą do dokonania częściowego rozliczenia robót (*jeżeli umowa taką formę przewiduje*).

8.4. Odbiór ostateczny (końcowy)

Odbiór końcowy stanowi ostateczną ocenę rzeczywistego wykonania robót w odniesieniu do ich zakresu (ilości), jakości i zgodności z dokumentacją projektową.

Odbiór ostateczny przeprowadza komisja powołana przez zamawiającego, na podstawie przedłożonych dokumentów, wyników badań oraz dokonanej oceny wizualnej.

Zasady i terminy powoływania komisji oraz czas jej działania powinna określać umowa.

Wykonawca robót obowiązany jest przedłożyć komisji następujące dokumenty:

- dokumentację projektową z naniesionymi zmianami dokonanymi w toku wykonywania robót,
- szczegółowe specyfikacje techniczne ze zmianami wprowadzonymi w trakcie wykonywania robót,
- dziennik budowy i książki obmiarów z zapisami dokonywanymi w toku prowadzonych robót,
- dokumenty świadczące o dopuszczeniu do obrotu i powszechnego zastosowania użytych materiałów i wyrobów budowlanych,
- protokoły odbioru robót ulegających zakryciu,
- protokoły odbiorów częściowych,
- karty techniczne lub instrukcje producentów odnoszące się do zastosowanych materiałów,
- wyniki ewentualnych badań laboratoryjnych i ekspertyz dokonanych na wniosek jednej ze

stron umowy.

W toku odbioru komisja obowiązana jest zapoznać się przedłożonymi dokumentami, przeprowadzić badania zgodnie z wytycznymi podanymi w pkt. 6.4 niniejszej ST, porównać je z wymaganiami podanymi w dokumentacji projektowej i w pkt. 5. niniejszej specyfikacji technicznej oraz dokonać oceny wizualnej.

Montaż okien i/lub drzwi balkonowych powinien być odebrany, jeżeli wszystkie wyniki badań są pozytywne, a dostarczone przez wykonawcę dokumenty są kompletne i prawidłowe pod względem merytorycznym.

Jeżeli chociażby jeden wynik badań był negatywny okna i/lub drzwi balkonowe nie powinny być przyjęte. W takim przypadku należy przyjąć jedno z następujących rozwiązań:

- jeżeli to możliwe należy ustalić zakres prac korygujących (np. wskazać na konieczność regulacji okuć), usunąć niezgodności robót montażowych z wymaganiami określonymi w dokumentacji projektowej i w pkt. 5. niniejszej specyfikacji technicznej oraz przedstawić okna i/lub drzwi balkonowe ponownie do odbioru,
- jeżeli odchylenia od wymagań nie zagrażają bezpieczeństwu użytkownika, funkcjonalności i trwałości okien i drzwi balkonowych zamawiający może wyrazić zgodę na dokonanie odbioru końcowego z jednoczesnym obniżeniem wartości wynagrodzenia w stosunku do ustaleń umownych,
- w przypadku, gdy nie są możliwe podane wyżej rozwiązania wykonawca zobowiązany jest do demontażu wadliwie wbudowanych okien i/lub drzwi balkonowych, zamontowania ich ponownie i powtórnego zgłoszenia do odbioru.

W przypadku niekompletności dokumentów odbiór może być dokonany po ich uzupełnieniu.

Z czynności odbioru sporządza się protokół podpisany przez przedstawicieli zamawiającego i wykonawcy. Protokół powinien zawierać:

- ustalenia podjęte w trakcie prac komisji,
- ocenę wyników badań,
- wykaz wad i usterek ze wskazaniem sposobu ich usunięcia,
- stwierdzenie zgodności lub niezgodności wykonania montażu okien i/lub drzwi balkonowych z zamówieniem.

Protokół odbioru końcowego jest podstawą do dokonania rozliczenia końcowego pomiędzy zamawiającym a wykonawcą.

8.5. Odbiór po upływie okresu rękojmi i gwarancji

Celem odbioru po okresie rękojmi i gwarancji jest ocena stanu okien i/lub drzwi balkonowych po użytkowaniu w tym okresie oraz ocena wykonywanych w tym czasie ewentualnych robót poprawkowych, związanych z usuwaniem zgłoszonych wad.

Odbiór po upływie okresu rękojmi i gwarancji jest dokonywany na podstawie oceny wizualnej oraz sprawdzenia prawidłowości otwierania oraz zamykania okien i/lub drzwi balkonowych, z uwzględnieniem zasad opisanych w pkt. 8.4. „Odbiór ostateczny (końcowy)”.

Pozytywny wynik odbioru pogwarancyjnego jest podstawą do zwrotu kaucji gwarancyjnej, negatywny do dokonania potrąceń wynikających z obniżonej jakości robót.

Przed upływem okresu gwarancyjnego zamawiający powinien zgłosić wykonawcy wszystkie zauważone wady w zamontowanych oknach i/lub drzwiach balkonowych.

9. PODSTAWA ROZLICZENIA ROBÓT PODSTAWOWYCH, TYMCZASOWYCH I PRAC TOWARZYSZĄCYCH

9.1. Ogólne ustalenia dotyczące podstawy rozliczenia robót podano w ST „Wymagania ogólne” Kod CPV 45000000-7, pkt 9

9.2. Zasady rozliczenia i płatności

Rozliczenie montażu okien i/lub drzwi balkonowych może być dokonane jednorazowo po wykonaniu pełnego zakresu robót i ich końcowym odbiorze lub etapami określonymi w umowie, po dokonaniu odbiorów częściowych robót.

Ostateczne rozliczenie umowy pomiędzy zamawiającym a wykonawcą następuje po dokonaniu odbioru pogwarancyjnego.

9.3. Podstawy rozliczenia wykonanego i odebranego zakresu montażu okien i/lub drzwi

balkonowych

Podstawy rozliczenia montażu okien i/lub drzwi balkonowych stanowią określone w dokumentach umownych (kosztorysie ofertowym) ceny jednostkowe i ilości wykonanych robót, potwierdzone przez zamawiającego.

Ceny jednostkowe montażu okien i/lub drzwi balkonowych uwzględniają:

- przygotowanie stanowiska roboczego,
- dostarczenie do stanowiska roboczego materiałów, narzędzi i sprzętu,
- obsługę sprzętu,
- ustawienie i przestawienie drabin lub lekkich rusztowań przestawnych umożliwiających wykonanie robót na wysokości do 4 m, od poziomu podłogi lub terenu,
- zabezpieczenie elementów wymagających zabezpieczenia przed zanieczyszczeniem i uszkodzeniem,
- ocenę i przygotowanie ościeży, zgodnie z wymaganiami dokumentacji projektowej i szczegółowej specyfikacji technicznej,
- obsadzenie ościeżnic wraz z ich uszczelnieniem wewnętrznym, zewnętrznym oraz wykonaniem izolacji termicznej i akustycznej połączenia z ościeżem,
- obsadzenie parapetów zewnętrznych i wewnętrznych,
- obrobienie progów drzwi balkonowych,
- regulacja skrzydeł i okuć,
- obicie ćwierćwałkami lub listwami maskującymi bądź innymi materiałami wykończeniowymi,
- usunięcie wad i usterek oraz naprawienie uszkodzeń powstałych w czasie wykonywania robót,
- oczyszczenie miejsca pracy z materiałów zabezpieczających,
- usunięcie pozostałości, resztek i odpadów materiałów w sposób podany w szczegółowej specyfikacji technicznej (*opisać sposób usunięcia pozostałości i odpadów*),
- likwidację stanowiska roboczego,
- koszty pośrednie, zysk kalkulacyjny i ryzyko.

Ceny jednostkowe robót montażowych okien i drzwi balkonowych **nie obejmują** kosztów montażu, demontażu i pracy rusztowań do wykonania robót na wysokości powyżej 4 m od poziomu ustawienia rusztowań a także pomostów i barier zabezpieczających. Koszty tych rusztowań, pomostów i barier będą rozliczane w oddzielnych pozycjach kosztorysu.

Ceny jednostkowe nie obejmują podatku VAT.

10. DOKUMENTY ODNIESIENIA

10.1. Normy

PN-EN 107:2002 (U)

Metody badań okien – Badania mechaniczne.

PN-EN 410:2001

Szkoło w budownictwie – Określenie świetlnych i słonecznych właściwości oszklenia.

PN-EN 410:2001/Ap1:2003

jw.

PN-EN 410:2001/Ap2:2003

jw.

PN-EN ISO 717-1:1999

Akustyka – Ocena izolacyjności akustycznej w budynkach i izolacyjności akustycznej elementów budowlanych – Izolacyjność od dźwięków powietrznych.

PN-EN ISO 717-1:1999/A1:2006 (U)

jw.

PN-EN 1026:2001

Okna i drzwi – Przepuszczalność powietrza – Metoda badania.

PN-EN 1027:2001

Okna i drzwi – Wodoszczelność – Metoda badania.

PN-ENV 1187:2004

Metody badań oddziaływania ognia zewnętrznego na dachy.

PN-ENV 1187:2004/A1:2006 (U)

jw.

PN-EN 1191:2002

Okna i drzwi – Odporność na wielokrotne otwieranie i zamykanie – Metoda badania.

PN-EN 1522:2000

Okna, drzwi, żaluzje i zasłony – Kuloodporność – Wymagania i klasyfikacja.

PN-EN 1523:2000

Okna, drzwi, żaluzje i zasłony – Kuloodporność – Metody badań.

PN-ENV 1627:2006 (U)

Okna, drzwi, żaluzje – Odporność na włamanie – Wymagania i klasyfikacja.

PN-ENV 1628:2006 (U)

Okna, drzwi, żaluzje – Odporność na włamanie – Metoda badania dla określenia odporności na obciążenie statyczne.

PN-ENV 1629:2006 (U)

Okna, drzwi, żaluzje – Odporność na włamanie – Metoda badania dla określenia odporności na obciążenie dynamiczne.

PN-ENV 1630:2006 (U)

Okna, drzwi, żaluzje – Odporność na włamanie – Metoda badania dla określenia odporności na próby włamania ręcznego.

PN-EN ISO 10077-1:2007

Ciepłne właściwości użytkowe okien, drzwi i żaluzji – Obliczanie współczynnika przenikania ciepła – Część 1: Postanowienia ogólne.

PN-EN ISO 10077-2:2005

Ciepłne właściwości użytkowe okien, drzwi i żaluzji – Obliczanie współczynnika przenikania ciepła – Część 2: Metoda komputerowa dla ram.

PN-EN 12207:2001

Okna i drzwi – Przepuszczalność powietrza – Klasyfikacja.

PN-EN 12208:2001

Okna i drzwi – Wodoszczelność – Klasyfikacja.

PN-EN 12210:2001

Okna i drzwi – Odporność na obciążenie wiatrem – Klasyfikacja.

PN-EN 12210:2001/AC:2006

jw.

PN-EN 12211:2001

Okna i drzwi – Odporność na obciążenie wiatrem – Metoda badania.

PN-EN 12400:2004

Okna i drzwi – Trwałość mechaniczna – Wymagania i klasyfikacja.

PN-EN 12365-1:2006

Okucia budowlane – Uszczelki i taśmy uszczelniające do drzwi, okien, żaluzji i ścian osłonowych – Część 1: Wymagania eksploatacyjne i klasyfikacja.

PN-EN 12365-2:2006

Okucia budowlane – Uszczelki i taśmy uszczelniające do drzwi, okien, żaluzji i ścian osłonowych – Część 2: Metoda badania liniowej siły ściskającej.

PN-EN 12365-3:2006

Okucia budowlane – Uszczelki i taśmy uszczelniające do drzwi, okien, żaluzji i ścian osłonowych – Część 3: Metoda badania powrotu poodkształceniowego.

PN-EN 12365-4:2006

Okucia budowlane – Uszczelki i taśmy uszczelniające do drzwi, okien, żaluzji i ścian osłonowych – Część 4: Metoda badania powrotu poodkształceniowego po przyspieszonym starzeniu.

PN-EN ISO 12567-1:2004

Ciepłne właściwości użytkowe okien i drzwi – Określanie współczynnika przenikania ciepła metodą skrzynki grzejnej – Część 1: Kompletnie okna i drzwi.

PN-EN ISO 12567-2:2006

Ciepłne właściwości użytkowe okien i drzwi – Określanie współczynnika przenikania ciepła

metodą skrzynki grzejnej – Część 2: Okna dachowe i inne okna wystające z płaszczyzny.

PN-EN 13049:2004

Okna – Uderzenie ciałem miękkim i ciężkim – Metoda badania, wymagania dotyczące bezpieczeństwa i klasyfikacja.

PN-EN 13115:2002

Okna – Klasyfikacja właściwości mechanicznych – Obciążenia pionowe, zwichrowanie i siły operacyjne.

PN-EN 13123-1:2002 (U)

Okna, drzwi i żaluzje – Odporność na wybuch – Wymagania i klasyfikacja – Część 1: Rura uderzeniowa.

PN-EN 13123-2:2004 (U)

Okna, drzwi i żaluzje – Odporność na wybuch – Wymagania i klasyfikacja – Część 2: Próba poligonowa.

PN-EN 13124-1:2002 (U)

Okna, drzwi i żaluzje – Odporność na wybuch – Metoda badania – Część 1: Rura uderzeniowa.

PN-EN 13124-2:2004 (U)

Okna, drzwi i żaluzje – Odporność na wybuch – Metoda badania – Część 2: Próba poligonowa.

PN-EN 13141-1:2006

Wentylacja budynków – Badanie właściwości elementów/wyrobów do wentylacji mieszkań – Część 1: Urządzenia do przepływu powietrza, montowane w przegrodach zewnętrznych i wewnętrznych.

PN-EN 13363-1:2007 (U)

Urządzenia ochrony przeciwsłonecznej połączone z oszkleniem – Obliczanie współczynnika przenikania promieniowania słonecznego i światła – Część 1: Metoda uproszczona.

PN-EN 13363-2:2006

Urządzenia ochrony przeciwsłonecznej powiązane z oszkleniem – Obliczanie współczynnika przenikania całkowitej energii promieniowania słonecznego i światła – Część 2: Szczegółowa metoda obliczania.

PN-ENV 13420:2006 (U)

Okna – Zachowanie się pomiędzy dwoma różnymi klimatami – Metoda badania.

PN-EN 13501-1:2007 (U)

Klasyfikacja ogniowa wyrobów budowlanych i elementów budynków – Część 1: Klasyfikacja na podstawie badań reakcji na ogień.

PN-EN 13501-5:2006

Klasyfikacja ogniowa wyrobów budowlanych i elementów budynków – Część 5: Klasyfikacja na podstawie wyników badań oddziaływania ognia zewnętrznego na dachy.

PN-EN 13501-5:2006/AC:2007

jw.

PN-EN 14608:2006

Okna – Oznaczanie odporności na obciążenia w płaszczyźnie skrzydła.

PN-EN 14609:2006

Okna – Oznaczanie odporności na skręcanie statyczne.

PN-EN 14351-1:2006

Okna i drzwi – Norma wyrobu, właściwości eksploatacyjne – Część 1: Okna i drzwi zewnętrzne bez właściwości dotyczących odporności ogniowej i/lub dymoszczelności.

PN-EN 20140-3:1999

Akustyka – Pomiar izolacyjności akustycznej w budynkach i izolacyjności akustycznej elementów budowlanych – Pomiar laboratoryjny izolacyjności od dźwięków powietrznych elementów budowlanych.

PN-EN 20140-3:1999/A1:2007

jw.

PN-77/B-02011

Obciążenia w obliczeniach statycznych – Obciążenie wiatrem.

PN-B-02151-3:1999

Akustyka budowlana – Ochrona przed hałasem pomieszczeń w budynkach – Izolacyjność

akustyczna przegród w budynkach oraz izolacyjność akustyczna elementów budowlanych – Wymagania.

PN-B-05000:1996

Okna i drzwi – Pakowanie, przechowywanie i transport.

PN-B-10201:1998

Stolarka budowlana – Drzwi drewniane listwowe wewnętrzne.

PN-B-10222:1998

Stolarka budowlana – Okna drewniane krosnowe do piwnic i poddaszy.

PN-B-91000:1996

Stolarka budowlana – Okna i drzwi – Terminologia.

PN-75/B-94000

Okucia budowlane – Podział.

10.2. Ustawy

- Ustawa z dnia 16 kwietnia 2004 r. o wyrobach budowlanych (Dz. U. z 2004 r. Nr 92, poz. 881).
- Ustawa z dnia 30 sierpnia 2002 r. o systemie oceny zgodności (tekst jednolity Dz. U. z 2004 r. Nr 204, poz. 2087 z późn. zmianami).
- Ustawa z dnia 11 stycznia 2001 r. o substancjach i preparatach chemicznych (Dz. U. z 2001 r. Nr 11, poz. 84 z późn. zmianami).

10.3. Rozporządzenia

- Rozporządzenie Ministra Infrastruktury z dnia 02.09.2004 r. w sprawie szczegółowego zakresu i formy dokumentacji projektowej, specyfikacji technicznych wykonania i odbioru robót budowlanych oraz programu funkcjonalno-użytkowego (Dz. U. z 2004 r. Nr 202, poz. 2072, zmiana Dz. U. z 2005 r. Nr 75, poz. 664).
- Rozporządzenie Ministra Infrastruktury z dnia 03.07.2003 r. w sprawie szczegółowego zakresu i formy projektu budowlanego (Dz. U. z 2003 r. Nr 120, poz. 1133).
- Rozporządzenie Ministra Infrastruktury z dnia 26.06.2002 r. w sprawie dziennika budowy, montażu i rozbiórki, tablicy informacyjnej oraz ogłoszenia zawierającego dane dotyczące bezpieczeństwa pracy i ochrony zdrowia (Dz. U. z 2002 r. Nr 108, poz. 953 z późniejszymi zmianami).
- Rozporządzenie Ministra Infrastruktury z dnia 11 sierpnia 2004 r. w sprawie sposobów deklarowania zgodności wyrobów budowlanych oraz sposobu znakowania ich znakiem budowlanym (Dz. U. z 2004 r. Nr 198, poz. 2041 z późn. zmianami).
- Rozporządzenie Ministra Infrastruktury z dnia 11 sierpnia 2004 r. w sprawie systemów oceny zgodności, wymagań, jakie powinny spełniać notyfikowane jednostki uczestniczące w ocenie zgodności, oraz sposobu oznaczania wyrobów budowlanych oznakowaniem CE (Dz. U. z 2004 r. Nr 195, poz. 2011).
- Rozporządzenie Ministra Infrastruktury z dnia 23 czerwca 2003 r. w sprawie informacji dotyczącej bezpieczeństwa i ochrony zdrowia oraz planu bezpieczeństwa i ochrony zdrowia (Dz. U. z 2003 r. Nr 120, poz. 1126).
- Rozporządzenie Ministra Infrastruktury z dnia 12 kwietnia 2002 r. w sprawie warunków technicznych, jakim powinny odpowiadać budynki i ich usytuowanie (Dz. U. z 2002 r. Nr 75, poz. 690 z późn. zmianami).
- Rozporządzenie Ministra Zdrowia z dnia 13 listopada 2007 r. w sprawie karty charakterystyki.
- Rozporządzenie Ministra Zdrowia z dnia 2 września 2003 r. w sprawie oznakowania opakowań substancji niebezpiecznych i preparatów niebezpiecznych (Dz. U. z 2003 r. Nr 173, poz. 1679 z późn. zmianami).

10.4. Inne dokumenty i instrukcje

- Specyfikacja techniczna wykonania i odbioru robót budowlanych – Wymagania ogólne Kod CPV 45000000-7, wydanie II OWEOb Promocja – 2005 rok.
- Warunki techniczne wykonania i odbioru robót budowlanych, Część B – Roboty wykończeniowe, Zeszyt 6 „Montaż okien i drzwi balkonowych”, wydanie ITB – 2006 rok.
- Warunki techniczne wykonania i odbioru robót budowlanych, tom 1, część 4, wydanie Arkady

– 1990 rok.

SPECYFIKACJE TECHNICZNE
WYKONANIA I OBIORU ROBÓT BUDOWLANYCH
(STANDARDOWE)

WYKONANIE POKRYĆ DACHOWYCH
(Kod CPV 45261210-9)

POKRYCIE DACHU DACHÓWKĄ
(Kod CPV 45261211-6)

Kłodzko 2009

SPIS TREŚCI

1. CZĘŚĆ OGÓLNA	3
1.1. Nazwa nadana zamówieniu przez zamawiającego	3
1.2. Przedmiot ST	3
1.3. Zakres stosowania ST	3
1.4. Przedmiot i zakres robót objętych ST	3
1.5. Określenia podstawowe, definicje	3
1.6. Ogólne wymagania dotyczące robót	4
1.7. Dokumentacja robót malarskich	4
1.8. Nazwy i kody	5
2. WYMAGANIA DOTYCZĄCE WŁAŚCIWOŚCI MATERIAŁÓW	5
3. WYMAGANIA DOTYCZĄCE SPRZĘTU, MASZYN I NARZĘDZI	7
4. WYMAGANIA DOTYCZĄCE TRANSPORTU	7
5. WYMAGANIA DOTYCZĄCE WYKONANIA ROBÓT	8
6. KONTROLA JAKOŚCI ROBÓT	13
7. WYMAGANIA DOTYCZĄCE PRZEDMIARU I OBMIARU ROBÓT	15
8. SPOSÓB ODBIORU ROBÓT	16
9. PODSTAWA ROZLICZENIA ROBÓT	18
10. DOKUMENTY ODNIESIENIA	19

Najważniejsze oznaczenia i skróty:

ST – Specyfikacja Techniczna

SST – Szczegółowa Specyfikacja Techniczna

ITB – Instytut Techniki Budowlanej

PZJ – Program Zabezpieczenia Jakości

1. CZĘŚĆ OGÓLNA

1.1. Nazwa nadana zamówieniu przez zamawiającego

.....

1.2. Przedmiot ST

Przedmiotem niniejszej standardowej specyfikacji technicznej (ST) są wymagania dotyczące wykonania i odbioru robót pokrywanych dachówką ceramiczną i cementową.

1.3. Zakres stosowania ST

Standardowa specyfikacja techniczna (ST) stanowi podstawę opracowania szczegółowej specyfikacji technicznej (SST) stosowanej jako dokument przetargowy i kontraktowy przy zleceniu i realizacji robót wymienionych w pkt. 1.2.

Projektant sporządzający dokumentację projektową i odpowiednie szczegółowe specyfikacje techniczne wykonania i odbioru robót budowlanych może wprowadzać do niniejszej standardowej specyfikacji zmiany, uzupełnienia lub uściślenia, odpowiednie dla przewidzianych projektem robót, uwzględniające wymagania Zamawiającego oraz konkretne warunki realizacji robót, niezbędne do uzyskania wymaganego standardu i jakości tych robót.

Odstępstwa od wymagań podanych w niniejszej specyfikacji mogą mieć miejsce tylko w przypadkach prostych robót o niewielkim znaczeniu, dla których istnieje pewność, że podstawowe wymagania będą spełnione przy zastosowaniu metod wykonania wynikających z doświadczenia oraz uznanych reguł i zasad sztuki budowlanej.

1.4. Przedmiot i zakres robót objętych ST

Specyfikacja dotyczy wszystkich czynności mających na celu wykonanie pokryć dachowych z dachówek ceramicznych i cementowych.

Przedmiotem opracowania jest określenie wymagań odnośnie właściwości materiałów, wymagań w zakresie przygotowania podkładów i sposobów ich oceny, wymagań dotyczących wykonania pokryć oraz ich odbiorów.

Specyfikacja nie obejmuje wymagań dotyczących wykonania obróbek blacharskich i pokrycia blachą zlewów (koszy) dachowych oraz montażu urządzeń do odprowadzania wód opadowych. Wymagania te określono w ST „Wykonanie pokryć dachowych – krycie dachu blachą, obróbki blacharskie, rynny i rury spustowe”.

1.5. Określenia podstawowe, definicje

Określenia podane w niniejszej Specyfikacji są zgodne z odpowiednimi normami oraz określeniami podanymi w ST „Wymagania ogólne” Kod CPV 45000000-7, pkt 1.4.

Podkład pod pokrycie dachówkowe – łaty drewniane przybite poziomo i prostopadłe do krokwi nachylonych pod kątem określonym dla poszczególnych typów pokryć w PN-B-02361:1999.

Jednostka ładunkowa – zbiór wyrobów odpowiednio uformowany i zespolony o zunifikowanych wymiarach i masie, przystosowany do zmechanizowanych czynności podczas przechowywania, załadunku, transportu i wyładunku.

Wyroby luzem – pojedynczy wyrób lub wyroby nie wchodzące w skład jednostki ładunkowej i nie przystosowane do zmechanizowanych czynności podczas przechowywania i transportu.

1.6. Ogólne wymagania dotyczące robót

Wykonawca robót jest odpowiedzialny za jakość ich wykonania oraz za zgodność z dokumentacją projektową, specyfikacjami technicznymi i poleceniami Inspektora nadzoru. Ogólne wymagania dotyczące robót podano w ST „Wymagania ogólne” Kod CPV 45000000-7, pkt. 1.5.

1.7. Dokumentacja robót pokrywczych z dachówek

Dokumentację robót pokrywczych z dachówek stanowią:

- projekt budowlany, opracowany zgodnie z rozporządzeniem Ministra Infrastruktury z dnia 03.07.2003 r. w sprawie szczegółowego zakresu i formy projektu budowlanego (Dz. U. z 2003 r. Nr 120, poz. 1133), dla przedmiotu zamówienia dla którego wymagane jest uzyskanie pozwolenia na budowę,
- projekt wykonawczy w zakresie wynikającym z rozporządzenia Ministra Infrastruktury z 02.09.2004 r. w sprawie szczegółowego zakresu i formy dokumentacji projektowej, specyfikacji technicznych wykonania i odbioru robót budowlanych oraz programu funkcjonalno-użytkowego (Dz. U. z 2004 r. Nr 202, poz. 2072),
- specyfikacje techniczne wykonania i odbioru robót (obligatoryjne w przypadku zamówień publicznych), sporządzone zgodnie z rozporządzeniem Ministra Infrastruktury z dnia 02.09.2004 r. w sprawie szczegółowego zakresu i formy dokumentacji projektowej, specyfikacji technicznych wykonania i odbioru robót budowlanych oraz programu funkcjonalno-użytkowego (Dz. U. z 2004 r. Nr 202, poz. 2072),
- dziennik budowy prowadzony zgodnie z rozporządzeniem Ministra Infrastruktury z dnia 26 czerwca 2002 r. w sprawie dziennika budowy, montażu i rozbiórki, tablicy informacyjnej oraz ogłoszenia zawierającego dane dotyczące bezpieczeństwa pracy i ochrony zdrowia (Dz. U. z 2002 r. Nr 108, poz. 953 z późn. zmianami),
- dokumenty świadczące o dopuszczeniu do obrotu i powszechnego lub jednostkowego zastosowania użytych wyrobów budowlanych, zgodnie z ustawą z 16 kwietnia 2004 r. o wyrobach budowlanych (Dz. U. z 2004 r. Nr 92, poz. 881), karty techniczne wyrobów lub zalecenia producentów dotyczące stosowania wyrobów,
- protokoły odbiorów częściowych, końcowych i robót zanikających, z załączonymi protokołami z badań kontrolnych,
- dokumentacja powykonawcza czyli wcześniej wymienione części składowe dokumentacji robót z naniesionymi zmianami dokonanymi w toku wykonywania robót (zgodnie z art. 3, pkt 14 ustawy Prawo budowlane z dnia 7 lipca 1994 r. – Dz. U. z 2003 r. Nr 207, poz. 2016 z późniejszymi zmianami).

Roboty należy wykonywać na podstawie dokumentacji projektowej i szczegółowej specyfikacji technicznej wykonania i odbioru robót pokrywczych, opracowanych dla konkretnego przedmiotu zamówienia.

Część rysunkowa dokumentacji projektowej powinna zawierać między innymi:

- rzut dachu i przekroje poprzeczne z podaniem pochylenia połaci,
- usytuowanie na połaciach zlewów (koszy), z ewentualnym szczegółem ich wykonania,
- rozmieszczenie rynien i rur spustowych z podaniem ich średnic oraz spadków podłużnych rynien,
- rozmieszczenie podstaw urządzeń wentylacyjnych, kominów, wyłazów, świetlików dachowych, okien połacowych, wywiewek kanalizacyjnych oraz innych elementów ponaddachowych lub urządzeń montowanych na stałe na dachu,
- sposób mocowania i podparcie instalacji odgromowej,
- przekroje warstw dachu z podaniem rodzaju i grubości materiałów w poszczególnych warstwach,
- szczegóły pokrycia np. w kalenicy i na grzbietach (narożach) oraz w pasie przyokapowym, szczegóły połączeń pokrycia z elementami wystającymi ponad powierzchnię dachu.

2. WYMAGANIA DOTYCZĄCE WŁAŚCIWOŚCI MATERIAŁÓW

2.1. Ogólne wymagania dotyczące właściwości materiałów, ich pozyskiwania i składowania podano w ST „Wymagania ogólne” Kod CPV 45000000-7, pkt 2

Materiały stosowane do wykonania robót pokrywczych dachówką ceramiczną i

cementową powinny mieć:

- oznakowanie znakiem CE co oznacza, że dokonano oceny ich zgodności ze zharmonizowaną normą europejską wprowadzoną do zbioru Polskich Norm, z europejską aprobatą techniczną lub krajową specyfikacją techniczną państwa członkowskiego Unii Europejskiej lub Europejskiego Obszaru Gospodarczego, uznaną przez Komisję Europejską za zgodną z wymaganiami podstawowymi, albo
- deklarację zgodności z uznanymi regułami sztuki budowlanej wydaną przez producenta, jeżeli dotyczy ona wyrobu umieszczonego w wykazie wyrobów mających niewielkie znaczenie dla zdrowia i bezpieczeństwa określonym przez Komisję Europejską, albo
- oznakowanie znakiem budowlanym, co oznacza że są to wyroby nie podlegające obowiązkowemu oznakowaniu CE, dla których dokonano oceny zgodności z Polską Normą lub aprobatą techniczną, bądź uznano za „regionalny wyrób budowlany”,

Dodatkowo oznakowanie powinno umożliwiać identyfikację producenta i typu wyrobu, kraju pochodzenia, daty produkcji.

2.2. Rodzaje materiałów

Wszystkie materiały do wykonania pokryć dachu dachówką powinny odpowiadać wymaganiom zawartym w dokumentach odniesienia (normach, aprobatkach technicznych).

2.2.1. Materiały podstawowe:

- dachówki oraz uzupełniające dachowe wyroby ceramiczne, które powinny spełniać wymagania określone w PN-EN 1304:2002 i PN-EN 1304:2002/Ap1:2004,
- dachówki oraz kształtki dachowe cementowe, które powinny odpowiadać wymaganiom określonym w PN-EN 490:2000.

2.2.2. Materiały pomocnicze

- uchwyty systemowe do łąt kalenicowych i grzbietowych,
- gwoździe, klamry lub inne wyroby systemowe do mocowania dachówek i gąsiorów,
- drut do przywiązywania dachówek i gąsiorów do gwoździ lub łąt – powinien być ocynkowany, miękki, o średnicy 1,0-1,6 mm,
- nieceramiczne i niecementowe systemowe akcesoria uzupełniające do pokryć dachówką takie jak: taśmy i listwy uszczelniające lub wentylacyjne, taśmy do obróbek, grzebienie okapu, siatki ochronne okapu,
- zaprawa do uszczelniania styków spełniająca wymagania określone w PN-90/B-14501.

Wszystkie wyżej wymienione materiały muszą mieć własności techniczne określone przez producenta dachówek lub odpowiadające wymaganiom aprobat technicznych bądź PN.

2.3. Warunki przyjęcia wyrobów pokrywczych na budowę

Wyroby do pokryć dachówką mogą być przyjęte na budowę, jeśli spełniają następujące warunki:

- są zgodne z ich wyszczególnieniem i charakterystyką podaną w dokumentacji projektowej i specyfikacji technicznej (szczegółowej),
- są właściwie oznakowane i opakowane,
- spełniają wymagane właściwości, wskazane odpowiednimi dokumentami odniesienia (dokumenty towarzyszące wysyłce powinny określać między innymi kategorię przesiąkliwości i wynik badania mrozoodporności dachówek),
- producent dostarczył dokumenty świadczące o dopuszczeniu do obrotu i powszechnego lub jednostkowego zastosowania oraz karty katalogowe wyrobów lub firmowe wytyczne stosowania wyrobów.

Niedopuszczalne jest stosowanie do robót pokrywczych dachówkami wyrobów nieznanego pochodzenia.

Przyjęcie materiałów i wyrobów na budowę powinno być potwierdzone wpisem do dziennika budowy.

2.4. Warunki przechowywania wyrobów do pokryć dachówką

Wszystkie wyroby do pokryć dachówką powinny być przechowywane i magazynowane zgodnie z instrukcją producenta oraz wymaganiami odpowiednich norm, w szczególności (w odniesieniu do wyrobów ceramicznych) normy PN-B-12030:1996.

Dachówki i kształtki dachowe przechowuje się na placach składowych wygradzonych, wyrównanych, utwardzonych, oczyszczonych z nieczystości oraz z odpowiednimi spadkami do odprowadzenia wód opadowych.

Wyroby przechowuje się luzem w stosach lub w jednostkach ładunkowych. Jednostki ładunkowe powinny być składowane na paletach.

3. WYMAGANIA DOTYCZĄCE SPRZĘTU, MASZYN I NARZĘDZI

3.1. Ogólne wymagania dotyczące sprzętu podano w ST „Wymagania ogólne” Kod CPV 45000000-7, pkt 3

3.2. Sprzęt do wykonywania robót pokrywczych dachówką

Roboty można wykonywać ręcznie lub przy użyciu specjalistycznych narzędzi.

Wykonawca jest zobowiązany do używania takich narzędzi, które nie spowodują niekorzystnego wpływu na jakość materiałów i wykonywanych robót oraz będą przyjazne dla środowiska.

Przy doborze narzędzi należy uwzględnić wymagania producenta wyrobów do wykonania pokrycia dachówką.

4. WYMAGANIA DOTYCZĄCE TRANSPORTU

4.1. Ogólne wymagania dotyczące transportu podano w ST „Wymagania ogólne” Kod CPV 45000000-7, pkt 4

4.2. Transport materiałów

4.2.1. Wyroby do pokryć dachówką mogą być przewożone jednostkami transportu samochodowego, kolejowego, wodnego i innymi.

Załadunek i wyładunek wyrobów w jednostkach ładunkowych (na paletach) należy prowadzić sprzętem mechanicznym, wyposażonym w osprzęt widłowy, kleszczowy lub chwytakowy.

Załadunek i wyładunek wyrobów transportowanych luzem wykonuje się ręcznie. Ręczny załadunek zaleca się prowadzić przy maksymalnym wykorzystaniu sprzętu i narzędzi pomocniczych takich jak: kleszcze, chwytaki, wciągniki, wózki.

Przy załadunku wyrobów należy przestrzegać zasad wykorzystania pełnej ładowności jednostki transportowej. Do zabezpieczenia przed przemieszczaniem i uszkodzeniem jednostek ładunkowych w czasie transportu należy stosować: kliny, rozpory i bariery.

Do zabezpieczenia wyrobów luzem w trakcie transportu należy wykorzystywać materiały wyściółkowe, amortyzujące takie jak: maty słomiane, wióry drzewne, płyty styropianowe, ścinki pianki poliuretanowej.

5. WYMAGANIA DOTYCZĄCE WYKONANIA ROBÓT

5.1. Ogólne zasady wykonania robót podano w ST „Wymagania ogólne” Kod CPV 45000000-7, pkt 5

5.2. Warunki przystąpienia do robót pokrywczych dachówką

Do wykonywania robót pokrywczych dachówką można przystąpić po całkowitym zakończeniu i odbiorze robót konstrukcyjnych (ciesielskich) dachu oraz po przygotowaniu i kontroli podkładu pod pokrycie. Ponadto roboty pokrywcze mogą być wykonywane po zrealizowaniu poprzedzających je prac na dachu takich jak:

- deskowanie i pokrycie papą koszy (zlewów) dachowych,
- wyprowadzenie przewodów wentylacyjnych ponad dach,
- wykonanie kominów i nasad kominowych,
- otynkowanie lub spoinowanie kominów,
- osadzenie masztów, nóżek pod ławy kominarskie, rur itp. elementów przechodzących przez pokrycie dachowe, nie osadzonych w elementach systemowych przyjętego rozwiązania pokrywczego układanych w trakcie wykonywania robót pokrywczych,
- wykonanie obróbek blacharskich na okapach, w koszach, przy murach ogniowych i kominach, rurach, masztach i podobnych elementach przechodzących przez pokrycie dachowe.

5.3. Wymagania dotyczące podkładu pod pokrycia z dachówek ceramicznych lub cementowych

Podkład pod pokrycie z dachówek stanowią drewniane łaty przybite poziomo i prostopadle do krokwi nachylonych pod kątem określonym w dokumentacji projektowej. 7

Wymagania dotyczące podkładu z łat drewnianych pod pokrycia z dachówek

ceramicznych są następujące:

- łąty do wykonania podkładu powinny mieć minimalny przekrój (38x50) mm; wymiar ten może być inny, jeżeli wynikać to będzie z obliczeń statycznych,
- łąty mocowane wzdłuż okapu powinny być grubsze o 20 mm (58x50 mm),
- łąty powinny być ułożone poziomo i przybite do każdej krokwi jednym gwoździem; styki łąt powinny znajdować się na krokwiach; łąty kalenicowe i grzbietowe mogą być mocowane za pomocą wsporników lub uchwytów systemowych przyjętego rozwiązania pokrywczego,
- odchylenie od poziomu łąt nie powinno przekraczać 2 mm na długość 1 metra i 30 mm na całej długości dachu,
- w przypadku instalowania rynien, do czół krokwi powinna być przybita deska grubości od 32 mm do 38 mm w celu umocowania do niej uchwytów rynnowych; wierzch deski powinien się pokrywać z wierzchem łąty okapowej,
- wzdłuż kalenicy i naroży powinny być przybite dodatkowe łąty do mocowania gąsiorów,
- wzdłuż kosza dachowego przewidzianego do pokrycia blachą powinna być przybita deska środkowa (wzdłuż osi kosza), a po obu jej stronach – deski łączone na styk,
- wzdłuż kosza dachowego przewidzianego do pokrycia dachówkami koszowymi należy przybić deskę środkową wzdłuż osi kosza; grubość deski powinna być dostosowana do grubości łąt,
- łąty i deski powinny być zabezpieczone przed zagrzybieniem środkami mającymi aprobaty techniczne,
- podkład z łąt powinien być zdylatowany w miejscach dylatacji konstrukcyjnych,
- płaszczyzna połączenia z łąt powinna być na tyle równa, by przeswit pomiędzy nią a łątą kontrolną położoną na co najmniej 3 krokwiach był nie większy niż 5 mm w kierunku prostopadłym do spadku i nie większy niż 10 mm w kierunku równoległym do spadku.

5.4. Warunki prowadzenia robót pokrywczych dachówką

Krycie dachówką na sucho może być wykonywane w każdej porze roku, niezależnie od temperatury powietrza.

Roboty pokrywcze dachówką z uszczelnianiem spoin zaprawą należy wykonywać tylko przy temperaturze nie niższej niż 5°C, utrzymującej się przez całą dobę. Roboty przy układaniu dachówek nie powinny być prowadzone wtedy, gdy występują opady atmosferyczne.

5.5. Wymagania ogólne dotyczące wykonywania pokryć dachówką

- a) Dachówki powinny być ułożone na łączeniu prostopadle swoją długością do okapu.
- b) Sznur przeciągnięty między skrajnymi dachówkami jednego rzędu wzdłuż dolnych krawędzi dachówek powinien być w poziomie – dopuszczalne odchyłki od poziomu wynoszą (tak jak dla łąt) 2 mm na długości 1 metra i 30 mm na całej długości rzędu.
- c) Dolne brzegi dachówek, rzędu sprawdzanego za pomocą poziomego sznura, nie powinny wykazywać odchylenia od linii sznura większych niż ± 10 mm.
- d) Kalenica i grzbiety (naroża) powinny być pokryte gąsiorami zachodzącymi jeden na drugi na około 8 cm. O ile dokumentacja projektowa i instrukcja producenta wyrobu nie stanowią inaczej, to gąsiorzy powinny być ułożone na zaprawie i przywiązane do gwoździ wbitych w łąty drutem przewleczonym przez specjalne otwory w tych gąsiorach i zakończonych węzłem. Styki gąsiorów powinny być uszczelnione od strony zewnętrznej.
- e) Rząd gąsiorów powinien tworzyć linię prostą, a dopuszczalne odchyłki przy sprawdzaniu łątą nie powinny przekraczać ± 10 mm.
- f) Miejsca przecięcia się grzbietu z kalenicą należy zabezpieczyć nakrywą systemową stosowanego rozwiązania pokrywczego lub nakrywą z blachy stalowej ocynkowanej bądź cynkowej.

- g) Zlewy (kosze) powinny być pokryte zgodnie z wymaganiami dokumentacji projektowej i instrukcji producenta systemu pokrywczego bądź pasmem z blachy o szerokości nie mniejszej niż 60 cm, zakończonym rąbkami leżącymi, wchodzącymi pod dachówkę.
- h) Obróbki blacharskie przy kominach, murach ogniowych, wietrznikach, wyłazach (włazach) dachowych, masztach itp. powinny być wykonywane zgodnie z PN-61/B-10245.

5.6. Wymagania dotyczące wykonania pokryć dachówką ceramiczną

5.6.1. Wymagania niezależne od typu pokrycia dachówką ceramiczną

Krycie dachówką ceramiczną karpiówką (pojedynczo, podwójnie w koronkę lub w łuskę), holenderką oraz zakładkową ciągnioną i zakładkową tłoczoną (marsylką) powinno być wykonane zgodnie z wymaganiami podanymi w PN-71/B-10241.

W przypadkach nie objętych ww. normą krycie może być wykonane zgodnie z instrukcją producenta systemu pokrywczego i wymaganiami określonymi w dokumentacji projektowej oraz specyfikacji technicznej pokrycia, opracowanej dla realizowanego przedmiotu zamówienia (szczegółowej).

Przy wykonywaniu pokryć zgodnie z normą PN-71/B-10241 do ich uszczelniania można stosować również inne niż zalecono w tej normie, nowoczesne rozwiązania uszczelnień, polecane przez producentów w konkretnych systemach rozwiązań pokrywczych, pod warunkiem zapewnienia szczelności pokrycia. Sposób uszczelnienia powinien wynikać z dokumentacji projektowej i specyfikacji technicznej pokrycia dachówką, opracowanej dla realizowanego przedmiotu zamówienia (szczegółowej).

5.6.2. Wymagania dotyczące krycia dachówką ceramiczną karpiówką, holenderką oraz zakładkową ciągnioną i zakładkową tłoczoną (marsylką) – wg PN-71/B-10241.

5.6.2.1. Zabezpieczenie dachówek na okapach

Dolne brzegi dachówek powinny być oparte na desce okapowej nachylonej odpowiednio do spadku i pokrytej podłużnymi pasami blachy cynkowej lub ocynkowanej o szerokości w rozwinięciu co najmniej 20 cm, a dolną krawędź dachówki należy zabezpieczyć przed odrywaniem haczykami ocynkowanymi wbitymi w deskę okapową. Jeżeli gzyms jest murowany, a dokumentacja nie przewiduje założenia rynny, końce dachówek na okapie powinny być wysunięte poza krawędź gzymsu i ułożone na zaprawie wapiennej lub cementowo-wapiennej.

W tym przypadku zaleca się wykonywanie przy krawędzi gzymsu fartucha blaszanego.

5.6.2.2. Równość powierzchni pokrycia

Dachówki powinny być układane w ten sposób, aby łąta o długości 3 m, przyłożona na każdym rzędzie dachówek równoległe do okapu, nie wykazywała większych odchyłek od powierzchni pokrycia niż 5 mm dla dachówki karpiówki w gatunku I lub nie większych niż 8 mm dla karpiówki w gatunku II oraz dachówki zakładkowej ciągnionej i marsylki.

Przy kryciu dachówką holenderką nie sprawdza się równości powierzchni pokrycia.

5.6.2.3. Rozmieszczenie styków prostopadłych do okapu

a) Przy pokryciu dachówką karpiówką (niezależnie od typu pokrycia), zakładkową ciągnioną i marsylką styki prostopadłe do okapu powinny być w sąsiednich rzędach przesunięte względem siebie o pół szerokości dachówki. Dopuszczalne odchyłki nie powinny przekraczać ± 1 cm przy kryciu karpiówką i ± 5 cm przy kryciu dachówką zakładkową ciągnioną i marsylką.

b) Przy pokryciu dachówką holenderką podłużne styki dachówek powinny tworzyć linie prostopadłe do okapu. Dopuszczalne odchyłki nie powinny przekraczać 1 cm na 1 metrze długości i 3 cm na całej długości pasa.

5.6.2.4. Wielkość zakładów

Poszczególne równoległe do okapu rzędy dachówek powinny zachodzić na sąsiednie, niżej ułożone rzędy na długość wynoszącą dla pokrycia z dachówki:

– karpiówki układanej pojedynczo 11-17 cm,

- karpiówki układanej podwójnie w koronkę 14-15 cm (są to rzędy podwójne, uzyskane przez zawieszenie na każdej łacie jednocześnie dwóch warstw dachówek, z których dolną tworzą dachówki zaczepione bezpośrednio za łatę, wierzchnią zaś za górne krawędzie dachówek poprzedniej warstwy z przesunięciem o pół szerokości dachówki, tak by wierzchnia warstwa rzędu pokrywała dolną na długości 32-33 cm),
- karpiówki układanej podwójnie w łuskę 19-24 cm (dwa najniższe rzędy dachówek przy okapie i dwa najwyższe rzędy przy kalenicy powinny być podwójne tj. z dwóch warstw dachówek zawieszonych łącznie, jak przy kryciu w koronkę),
- holenderki 7-13 cm,
- zakładkowej ciągnionej 7-10 cm,
- zakładkowej tłoczonej (marsylki) 5-7 cm.

5.6.2.5. Zamocowanie dachówek do łat

a) Przy pokryciu dachówką karpiówką (niezależnie od typu pokrycia) i holenderką:

- w strefach klimatycznych II i III wg PN-77/B-02011 co piąta lub co szósta dachówka w rzędzie poziomym powinna być przymocowana do łaty,
- w strefie klimatycznej I tylko na połaciach dachowych położonych od strony najczęściej panujących wiatrów należy mocować dachówki, jak w strefach klimatycznych II i III.

b) Przy pokryciu dachówką zakładkową ciągnioną lub tłoczoną:

- w strefach klimatycznych II i III każda dachówka powinna być przymocowana do łaty,
- w strefie klimatycznej I tylko dachówki na połaciach dachowych położonych od strony najczęściej panujących wiatrów powinny być przymocowane, tak jak dachówki w strefach klimatycznych II i III.

Sposób mocowania powinien być określony w dokumentacji projektowej i specyfikacji technicznej pokrycia dachówką, opracowanej dla realizowanego przedmiotu zamówienia (szczegółowej), bądź zgodnie z PN-71/B-10241.

5.6.2.6. Uszczelnienie pokrycia powinno być wykonane według wymagań podanych w dokumentacji projektowej oraz instrukcji producenta systemu pokrywczo dachówką ceramiczną, bądź zgodnie z PN-71/B-10241.

5.7. Wymagania dotyczące wykonania pokryć dachówką cementową

5.7.1. Wymagania niezależne od typu pokrycia dachówką cementową

Krycie cementową dachówką karpiówką podwójną lub dachówką zakładkową powinno być wykonane zgodnie z wymaganiami podanymi w PN-63/B-10243. W przypadkach nie objętych ww. normą krycie może być wykonane zgodnie z instrukcją producenta systemu pokrywczo i wymaganiami określonymi w dokumentacji projektowej oraz specyfikacji technicznej pokrycia dachówką cementową, opracowanej dla realizowanego przedmiotu zamówienia (szczegółowej).

Przy wykonywaniu pokryć zgodnie z normą PN-63/B-10243 do ich uszczelniania można stosować również inne niż zalecono w tej normie, nowocześniejsze rozwiązania uszczelnień, polecane przez producentów w konkretnych systemach rozwiązań systemowych, pod warunkiem zapewnienia szczelności pokrycia. Sposób uszczelnienia powinien wynikać z dokumentacji projektowej i specyfikacji technicznej pokrycia dachówką, opracowanej dla realizowanego przedmiotu zamówienia (szczegółowej).

5.7.2. Wymagania dotyczące krycia dachówką cementową karpiówką podwójną i dachówką zakładkową według PN-63/B-10243

5.7.2.1. Zabezpieczenie dachówek na okapach

Przy obu rodzajach krycia dachówki wystające na okapach poza lico muru powinny być zabezpieczone przed podrywaniem przez wiatr, np. za pomocą odeskowania. Jeżeli gzyms jest murowany, a dokumentacja projektowa nie przewiduje założenia rynny, końce dachówek na okapie powinny być ułożone na zaprawie wapiennej.

5.7.2.2. Rozmieszczenie styków prostopadłych do okapu

Styki dachówek w rzędach poziomych, prostopadłe do okapu, powinny być przesunięte względem styków w sąsiednich rzędach o pół szerokości dachówki. Dopuszczalne odchyłki nie powinny przekraczać ± 10 mm przy kryciu dachówką karpiówką podwójną i ± 5 mm przy pokryciu dachówką zakładkową.

5.7.2.3. Wielkość zakładów

Poszczególne, równoległe do okapu, rzędy dachówek powinny zachodzić na sąsiednie, niżej ułożone rzędy dachówek 6-9 cm przy kryciu dachówką karpiówką podwójną i 5-7 cm przy kryciu dachówką zakładkową.

5.7.2.4. Zamocowanie dachówek do łąt

- a) Przy kryciu dachówką karpiówką – w strefach II i III wg PN-77/B-02011 co piąta lub szósta dachówka w rzędzie poziomym powinna być przymocowana do łąty. Natomiast w strefie I dachówki mogą być nie przymocowane.
- b) Przy kryciu dachówką zakładkową – w strefach II i III wg PN-77/B-02011 co druga dachówka powinna być przymocowana do łąty. Natomiast w strefie I powinna być przymocowana co czwarta dachówka w każdym rzędzie poziomym na skrajnych pasach połączenia dachowej, a na środkowym pasie połączenia – co szósta dachówka w każdym rzędzie. Sposób mocowania powinien być określony w dokumentacji projektowej i specyfikacji technicznej pokrycia, opracowanej dla realizowanego przedmiotu zamówienia (szczegółowej).

5.7.2.5. Uszczelnienie pokrycia powinno być wykonane zgodnie z wymaganiami podanymi w dokumentacji projektowej i szczegółowej specyfikacji technicznej oraz instrukcji producenta systemu pokrywczej dachówką cementową.

6. KONTROLA JAKOŚCI ROBÓT

6.1. Ogólne zasady kontroli jakości robót podano w ST „Wymagania ogólne” Kod CPV 45000000-7, pkt 6

6.2. Badania przed przystąpieniem do robót pokrywczych dachówką

Przed przystąpieniem do robót pokrywczych dachówką należy przeprowadzić badania materiałów, które będą wykorzystywane do wykonywania robót oraz kontrolę i odbiór (międzyoperacyjny) łączenia dachu .

6.2.1. Badania materiałów

Badanie materiałów przeprowadza się pośrednio na podstawie zapisów w dzienniku budowy dotyczących przyjęcia materiałów na budowę oraz dokumentów towarzyszących wysyłce materiałów przez producenta, potwierdzających zgodność użytych materiałów z wymaganiami dokumentacji projektowej i specyfikacji technicznej pokrycia, opracowanej dla realizowanego przedmiotu zamówienia (szczegółowej), oraz normami powołanymi w pkt. 2.2. niniejszej ST.

6.2.2. Badania prawidłowości łączenia

Łączenie powinno podlegać sprawdzeniu w zakresie:

- przekroju i rozstawu łąt,
- poziomu łąt,
- zamocowania łąt.

Sprawdzenie rozstawu łąt należy przeprowadzić za pomocą pomiaru z dokładnością do 1 cm.

Sprawdzenie poziomu łąt przeprowadza się przy użyciu poziomnicy węzowej lub łąty kontrolnej o długości 3 m z poziomnicą.

Zamocowanie łąt sprawdza się poprzez oględziny, a w przypadku wątpliwości za pomocą próby oderwania łąty od krokwi przy użyciu dłuta ciesielskiego.

Wyniki badań powinny być porównane z wymaganiami podanymi w pkt. 5.3.⁴¹ odnotowane w formie protokołu kontroli, wpisane do dziennika budowy i akceptowane

przez inspektora nadzoru.

6.3. Badania w czasie robót

Badania w czasie robót pokrywanych dachówkami polegają na sprawdzaniu zgodności ich wykonania z dokumentacją projektową oraz wymaganiami specyfikacji technicznej (szczegółowej) i instrukcji producenta systemu pokrywczego.

6.4. Badania w czasie odbioru robót

6.4.1. Zakres i warunki wykonywania badań

Badania w czasie odbioru robót przeprowadza się celem oceny czy spełnione zostały wszystkie wymagania dotyczące wykonanych robót pokrywanych dachówkami, w szczególności w zakresie:

- zgodności z dokumentacją projektową i specyfikacją techniczną (szczegółową) wraz z wprowadzonymi zmianami naniesionymi w dokumentacji powykonawczej,
- jakości zastosowanych materiałów i wyrobów,
- prawidłowości przygotowania podkładu,
- prawidłowości wykonania pokrycia i obróbek blacharskich.

Przy badaniach w czasie odbioru robót należy wykorzystywać wyniki badań dokonanych przed przystąpieniem do robót i w trakcie ich wykonywania.

Do badań odbiorowych należy przystąpić po całkowitym zakończeniu robót i po opadach deszczu.

6.4.2. Opis badań

6.4.2.1. Sprawdzenie prawidłowości kierunku krycia należy przeprowadzić za pomocą sznura murarskiego lub drutu napiętego wzdłuż badanego rzędu dachówek, poziomnicy, trójkąta ciesielskiego oraz miarki z podziałką milimetrową. Sprawdzenie należy przeprowadzić co najmniej dla trzech rzędów każdej połaci dachu, stwierdzając czy zachowane zostały wymagania określone w pkt. 5.5. niniejszej specyfikacji.

6.4.2.2. Sprawdzenie rozmieszczenia styków i wielkości zakładów należy przeprowadzić przez oględziny, a w przypadku nasuwających się wątpliwości co do prawidłowości wykonania – za pomocą pomiaru przeprowadzonego z dokładnością do 5 mm, stwierdzając czy zachowane zostały wymagania określone w pkt. 5.6.2.3. i 5.6.2.4. oraz 5.7.2.2. i 5.7.2.3. niniejszej specyfikacji.

6.4.2.3. Sprawdzenie zamocowania dachówek i uszczelnienia pokrycia należy przeprowadzić wzrokowo, badając czy zostały zachowane wymagania określone w pkt. 5.6.2.5. i 5.6.2.6. oraz 5.7.2.4. i 5.7.2.5. niniejszej specyfikacji.

Ponadto należy w wybranych przez Komisję miejscach, spośród szczególnie narażonych na zatrzymywanie się i przeciekanie wody, sprawdzić szczelność pokrycia.

Jeżeli nie ma warunków, aby sprawdzenie to przeprowadzić po deszczu, należy wybrane miejsca poddać przez 10 min. działaniu strumienia wody, powodującego spływanie wody w kierunku od kalenicy do okapu i jednocześnie obserwować, czy spływająca woda nie zatrzymuje się na powierzchni pokrycia albo czy nie przenika przez nie, tworząc zacieki. Stwierdzone usterki należy oznaczyć w sposób umożliwiający ich odszukanie po wyschnięciu pokrycia.

6.4.2.4. Sprawdzenie zabezpieczenia dachówek na okapach należy przeprowadzić wzrokowo, stwierdzając czy zostały zachowane wymagania określone w pkt. 5.6.2.1. i 5.7.2.1. niniejszej specyfikacji.

6.4.2.5. Sprawdzenie prawidłowości pokrycia kalenic i grzbietów należy przeprowadzić przez oględziny i za pomocą pomiaru. Prostoliniowość ułożenia gąsiorów należy sprawdzić przez przyłożenie łąty długości 3 m i pomiar prześwitu pomiędzy łątą a powierzchnią gąsiorów z dokładnością do 5 mm, stwierdzając czy zostały zachowane wymagania określone w pkt. 5.5. niniejszej specyfikacji.

6.4.2.6. Sprawdzenie prawidłowości wykonania zlewów (koszy) należy przeprowadzić przez porównanie ich wykonania z wymaganiami podanymi w pkt. 5.5. niniejszej specyfikacji za pomocą oględzin i pomiaru oraz przez sprawdzenie szczelności w sposób podany w pkt. 6.4.2.3.

6.4.2.7. Sprawdzenie prawidłowości wykonania obróbek blacharskich należy przeprowadzić zgodnie z wymaganiami podanymi w PN-61/B-10245 oraz odpowiedniej specyfikacji technicznej.

6.4.2.8. Sprawdzenie równości powierzchni pokrycia dachówką ceramiczną przeprowadza się zgodnie z wymaganiami podanymi w pkt. 5.6.2.2. niniejszej specyfikacji.

Wyniki badań powinny być porównane z wymaganiami podanymi w pkt. 5.5.-5.7. niniejszej specyfikacji, opisane w dzienniku budowy i protokole podpisanym przez przedstawicieli inwestora (zamawiającego) oraz wykonawcy.

7. WYMAGANIA DOTYCZĄCE PRZEDMIARU I OBMIARU ROBÓT

7.1. Ogólne zasady przedmiaru i obmiaru podano w ST „Wymagania ogólne” Kod CPV 45000000-7, pkt 7

7.2. Szczegółowe zasady obmiaru robót pokrywczych dachówką

Powierzchnię pokrycia dachów dachówką oblicza się w metrach kwadratowych ich połączeń bez potrącania powierzchni nie pokrytych zajętych przez urządzenia obce na dachu np. kominy, wyłazy, okienka, wywiewki, o ile każda z nich jest mniejsza niż 0,5 m².

Powierzchnie połączeń oblicza się według powierzchni figur geometrycznych, utworzonych przez linie ograniczające połączenia, jak: linie przecięcia dwóch sąsiednich połączeń, linia przecięcia płaszczyzny połączenia z płaszczyzną atyki, krawędź zewnętrzna deski okapowej.

Przy obliczaniu szerokości połączenia z wymiarów jej rzutu podanych w dokumentacji projektowej lub powykonawczej można korzystać ze współczynników przeliczeniowych podanych w tablicy 0005 KNR 2-02.

8. SPOSÓB ODBIORU ROBÓT

8.1. Ogólne zasady odbioru robót podano w ST „Wymagania ogólne” Kod CPV 45000000-7, pkt 8

8.2. Odbiór robót zanikających i ulegających zakryciu

Przy kryciu dachówką elementami ulegającymi zakryciu są podkłady i częściowo obróbki blacharskie.

Odbiór podkładów i obróbek blacharskich ulegających zakryciu musi być dokonany przed rozpoczęciem układania pokrycia (odbiór międzyoperacyjny).

W trakcie odbioru należy przeprowadzić badania wymienione w pkt. 6.2.2. i 6.4.2.7. niniejszej specyfikacji. Wyniki badań dla podkładów należy porównać z wymaganiami określonymi w dokumentacji projektowej i w pkt. 5.3. niniejszej specyfikacji. Wyniki badań dla wykonania obróbek blacharskich należy porównać z wymaganiami podanymi w dokumentacji projektowej i specyfikacji technicznej (szczegółowej), w której ujęto wymagania dla obróbek blacharskich realizowanego przedmiotu zamówienia oraz PN-61/B-10245.

Jeżeli wszystkie pomiary i badania dały wynik pozytywny można uznać, że podkłady i obróbki blacharskie zostały prawidłowo przygotowane, tj. zgodnie z dokumentacją projektową oraz specyfikacją techniczną (szczegółową) i zezwolić na przystąpienie do układania pokrycia.

Jeżeli chociaż jeden wynik badania jest negatywny przygotowanie podkładu bądź obróbek blacharskich nie powinno być odebrane. W takim przypadku należy ustalić zakres prac i rodzaje materiałów koniecznych do usunięcia nieprawidłowości. Po wykonaniu ustalonego zakresu prac należy ponownie przeprowadzić ocenę przygotowania podkładu bądź obróbek blacharskich.

Wszystkie ustalenia związane z dokonaniem odbioru robót ulegających zakryciu, należy zapisać w dzienniku budowy lub protokole podpisanym przez przedstawicieli

inwestora (inspektor nadzoru) i wykonawcy (kierownik budowy).

8.3. Odbiór częściowy

Odbiór częściowy polega na ocenie ilości i jakości wykonanej części robót. Odbioru częściowego robót dokonuje się dla zakresu określonego w dokumentach umownych, według zasad jak przy odbiorze ostatecznym robót.

Celem odbioru częściowego jest wczesne wykrycie ewentualnych usterek w realizowanych robotach i ich usunięcie przed odbiorem końcowym.

Odbiór częściowy robót jest dokonywany przez inspektora nadzoru w obecności kierownika budowy.

Protokół odbioru częściowego jest podstawą do dokonania częściowego rozliczenia robót, jeżeli umowa taką formę przewiduje.

8.4. Odbiór ostateczny (końcowy)

Odbiór końcowy stanowi ostateczną ocenę rzeczywistego wykonania robót w odniesieniu do ich zakresu (ilości), jakości i zgodności z dokumentacją projektową.

Odbiór ostateczny przeprowadza komisja powołana przez zamawiającego, na podstawie przedłożonych dokumentów, wyników badań oraz dokonanej oceny wizualnej.

Zasady i terminy powoływania komisji oraz czas jej działania powinna określać umowa.

Wykonawca robót obowiązany jest przedłożyć komisji następujące dokumenty:

- dokumentację projektową z naniesionymi zmianami dokonanymi w toku wykonywania robót,
- szczegółowe specyfikacje techniczne ze zmianami wprowadzonymi w trakcie wykonywania robót,
- dziennik budowy i książki obmiarów z zapisami dokonywanymi w toku prowadzonych robót, protokoły kontroli spisywane w trakcie wykonywania prac,
- dokumenty świadczące o dopuszczeniu do obrotu i powszechnego zastosowania użytych materiałów i wyrobów budowlanych,
- protokoły odbiorów robót ulegających zakryciu i odbiorów częściowych,
- instrukcje producenta systemu pokrywczego,
- wyniki badań laboratoryjnych i ekspertyz.

W toku odbioru komisja obowiązana jest zapoznać się przedłożonymi dokumentami, przeprowadzić badania zgodnie z wytycznymi podanymi w pkt. 6.4 niniejszej ST, porównać je z wymaganiami podanymi w dokumentacji projektowej i specyfikacji technicznej pokrycia dachówką, opracowanej dla realizowanego przedmiotu zamówienia (szczegółowej), oraz dokonać oceny wizualnej.

Roboty pokrywcze powinny być odebrane, jeżeli wszystkie wyniki badań są pozytywne, a dostarczone przez wykonawcę dokumenty są kompletne i prawidłowe pod względem merytorycznym.

Jeżeli chociażby jeden wynik badań był negatywny pokrycie dachówką nie powinno być odebrane. W takim przypadku należy wybrać jedno z następujących rozwiązań:

- jeżeli to możliwe należy ustalić zakres prac korygujących, usunąć niezgodności pokrycia dachówką z wymaganiami określonymi w dokumentacji projektowej i specyfikacji technicznej (szczegółowej) i przedstawić je ponownie do odbioru,
- jeżeli odchylenia od wymagań nie zagrażają bezpieczeństwu użytkownika, trwałości i szczelności pokrycia zamawiający może wyrazić zgodę na dokonanie odbioru końcowego z jednoczesnym obniżeniem wartości wynagrodzenia w stosunku do ustaleń umownych,
- w przypadku, gdy nie są możliwe podane wyżej rozwiązania wykonawca zobowiązany jest do usunięcia wadliwie wykonanych robót pokrywczych, wykonać je ponownie i powtórnie zgłosić do odbioru.

W przypadku niekompletności dokumentów odbiór może być dokonany po ich

uzupełnieniu.

Z czynności odbioru sporządza się protokół podpisany przez przedstawicieli zamawiającego i wykonawcy. Protokół powinien zawierać:

- ustalenia podjęte w trakcie prac komisji,
- ocenę wyników badań,
- wykaz wad i usterek ze wskazaniem sposobu ich usunięcia,
- stwierdzenie zgodności lub niezgodności wykonania pokrycia dachu dachówką z zamówieniem.

Protokół odbioru końcowego jest podstawą do dokonania rozliczenia końcowego pomiędzy zamawiającym a wykonawcą.

8.5. Odbiór po upływie okresu rękojmi i gwarancji

Celem odbioru po okresie rękojmi i gwarancji jest ocena stanu pokrycia dachu dachówką po użytkowaniu w tym okresie oraz ocena wykonywanych w tym okresie ewentualnych robót poprawkowych, związanych z usuwaniem zgłoszonych wad.

Odbiór po upływie okresu rękojmi i gwarancji jest dokonywany na podstawie oceny wizualnej pokrycia dachówką, z uwzględnieniem zasad opisanych w pkt. 8.4. „Odbiór ostateczny (końcowy)”.

Pozytywny wynik odbioru pogwarancyjnego jest podstawą do zwrotu kaucji gwarancyjnej, negatywny do ewentualnego dokonania potrąceń wynikających z obniżonej jakości robót.

Przed upływem okresu gwarancyjnego zamawiający powinien zgłosić wykonawcy wszystkie zauważone wady w wykonanych robotach pokrywczych dachówką.

9. PODSTAWA ROZLICZENIA ROBÓT

9.1. Ogólne ustalenia dotyczące podstawy rozliczenia robót podano w ST „Wymagania ogólne” Kod CPV 45000000-7, pkt 9

9.2. Zasady rozliczenia i płatności

Rozliczenie robót pokrywczych dachówką może być dokonane jednorazowo po wykonaniu pełnego zakresu robót i ich końcowym odbiorze lub etapami określonymi w umowie, po dokonaniu odbiorów częściowych robót.

Ostateczne rozliczenie umowy pomiędzy zamawiającym a wykonawcą następuje po dokonaniu odbioru pogwarancyjnego.

Podstawę rozliczenia oraz płatności wykonanego i odebranego zakresu krycia dachu dachówką stanowi wartość tych robót obliczona na podstawie:

- określonych w dokumentach umownych (ofercie) cen jednostkowych i ilości robót zaakceptowanych przez zamawiającego lub
- ustalonej w umowie kwoty ryczałtowej za określony zakres robót.

Ceny jednostkowe wykonania pokrycia dachu dachówką lub kwoty ryczałtowe obejmujące roboty pokrywcze dachówką uwzględniają:

- przygotowanie stanowiska roboczego,
- dostarczenie do stanowiska roboczego materiałów, narzędzi i sprzętu,
- obsługę sprzętu nieposiadającego etatowej obsługi,
- ustawienie i przestawienie drabin oraz lekkich rusztowań przestawnych umożliwiających wykonanie robót na wysokości do 4 m,
- odbiór i oczyszczenie podkładu z łąt,
- pokrycie dachu dachówką z uszczelnieniem pokrycia i montażem przewidzianych w dokumentacji projektowej elementów systemowych pokrycia,
- pokrycie kalenic i grzbietów,
- usunięcie wad i usterek oraz naprawienie uszkodzeń powstałych w czasie robót pokrywczych,
- oczyszczenie miejsca pracy z resztek materiałów,
- likwidację stanowiska roboczego.

W kwotach ryczałtowych ujęte są również koszty montażu, demontażu i pracy rusztowań niezbędnych do wykonania robót pokrywczych na wysokości ponad 4 m od poziomu terenu.

Przy rozliczaniu robót pokrywczych dachówką według uzgodnionych cen jednostkowych koszty niezbędnych rusztowań mogą być uwzględnione w tych cenach lub stanowić podstawę oddzielnej płatności. Sposób rozliczenia kosztów montażu, demontażu i pracy rusztowań koniecznych do wykonywania robót na wysokości powyżej 4 m, należy ustalić w postanowieniach pkt. 9 specyfikacji technicznej pokrycia dachu dachówką, opracowanej dla realizowanego przedmiotu zamówienia (szczegółowej).

10. DOKUMENTY ODNIESIENIA

10.1.Normy

PN-77/B-02011

Obciążenia w obliczeniach statycznych. Obciążenie wiatrem.

PN-B-02361:1999

Pochylenia połaci dachowych.

PN-71/B-10241

Roboty pokrywcze. Krycie dachówką ceramiczną. Wymagania i badania przy odbiorze.

PN-63/B-10243

Roboty pokrywcze dachówką cementową. Wymagania i badania przy odbiorze.

PN-61/B-10245

Roboty blacharskie budowlane z blachy stalowej ocynkowanej i cynkowej. Wymagania i badania techniczne przy odbiorze.

PN-B-12030:1996

Wyroby budowlane ceramiczne i silikatowe. Pakowanie, przechowywanie i transport.

PN-B-12030:1996/ Az1:2002

Wyroby budowlane ceramiczne i silikatowe. Pakowanie, przechowywanie i transport (Zmiana Az1).

PN-90/B-14501

Zaprawy budowlane zwykłe.

PN-EN 490:2000

Dachówki i kształtki dachowe cementowe. Charakterystyka wyrobu.

PN-EN 490:2005(U)

Dachówki i kształtki dachowe cementowe. Charakterystyka wyrobu.

PN-EN 490:2000/ Ap1:2004

Dachówki i kształtki dachowe cementowe. Charakterystyka wyrobu.

PN-EN 1304:2002

Dachówki ceramiczne. Definicje i specyfikacja wyrobów.

PN-EN 1304:2002/ Ap1:2004

Dachówki ceramiczne. Definicje i specyfikacja wyrobów.

10.2.Inne dokumenty, instrukcje i przepisy

- Warunki techniczne wykonania i odbioru robót budowlano-montażowych (tom I, część III) Arkady, Warszawa 1990 r.
- Warunki techniczne wykonania i odbioru robót budowlanych ITB część C: Zabezpieczenia i izolacje. Zeszyt 1: Pokrycia dachowe. Warszawa 2004 r.
- Specyfikacja techniczna wykonania i odbioru robót budowlanych. Wymagania ogólne. Kod CPV 45000000-7. Wydanie II, OWEOB Promocja – 2005 r.
- Specyfikacja techniczna wykonania i odbioru robót budowlanych. Wykonywanie pokryć dachowych. Kod CPV 45260000. Pokrycie dachu blachą. Kod CPV 45261213. Obróbki blacharskie. Kod CPV 45261310. Rynny i rury spustowe. Kod CPV 45261320. Wydanie I, OWEOB Promocja – 2004 r.
- Rozporządzenie Ministra Infrastruktury z dnia 03.07.2003 r. w sprawie szczegółowego zakresu i formy projektu budowlanego (Dz. U. z 2003 r. Nr 120, poz. 1133).
- Rozporządzenie Ministra Infrastruktury z dnia 02.09.2004 r. w sprawie szczegółowego zakresu i formy dokumentacji projektowej, specyfikacji technicznych wykonania i odbioru robót budowlanych oraz programu funkcjonalno-użytkowego (Dz. U. z 2004 r. Nr 202, poz. 2072).
- Rozporządzenie Ministra Infrastruktury z dnia 26.06.2002 r. w sprawie dziennika

budowy, montażu i rozbiórki, tablicy informacyjnej oraz ogłoszenia zawierającego dane dotyczące bezpieczeństwa pracy i ochrony zdrowia (Dz. U. z 2002 r. Nr 108, poz. 953 z późn. zmianami).

- Ustawa z dnia 16 kwietnia 2004 r. o wyrobach budowlanych (Dz. U. z 2004 r. Nr 92, poz. 881).
- Ustawa z dnia 7 lipca 1994 r. Prawo budowlane (Dz. U. z 2003 r. Nr 207, poz. 2016 z późn. zmianami).